NetIQ® Identity Manager

Brugervejledning til identitetsprogrammerne

Februar 2017

Juridiske bemærkninger

Der henvises til <https://www.netiq.com/company/legal/> for oplysninger om juridiske meddelelser, ansvarsfraskrivelser, garantier, eksportrestriktioner og andre brugsrestriktioner, U.S. Government-rettigheder, patentregler og overholdelse af FIPS.

Copyright (C) 2017 NetIQ Corporation. Alle rettigheder forbeholdes.

Indhold

Om denne bog og dette bibliotek	11
Om NetIQ Corporation	13
Del I Velkommen til Identity Manager	15
1 Introduktion	17
Om roller og ressourcer	17
Om identitetsprogrammerne	17
Identity Manager-dashboard	17
Catalog Administrator	18
Brugerprogram	18
Udforskning af dashboardet	19
Udforskning af Catalog Administrator	21
Udforskning af brugerprogrammet	22
Visning af hjælp	23
Almindelige brugerhandlinger	23
Mest almindelige måder at bruge identitetsprogrammerne på	27
Arbejde med selvbetjening af identitetsinformation	27
Arbejde med roller og ressourcer	28
Arbejde med procesanmodninger	28
Arbejde med overholdelse	29
2 Adgang til identitetsprogrammerne	31
Overvejelser i forbindelse med adgang til identitetsprogrammerne	31
Sådan logger du på første gang	32
Reaktion på kontrol af foretrukket landestandard	33
Fejlfinding af logonproblemer	33
Hvis du glemmer din adgangskode	33
Hvis du har problemer med at logge på	33
Hvis du bliver bedt om yderligere oplysninger	34
Omgåelse af dashboardet	34
Logge af	34
Del II Administration af dine tilladelser og din identitetsprofil	35
3 Administration af anmodninger om tilladelser	37
Visning af dine tilladelser	37
Anmodning om tilladelser	37
Visning af anmodninger, du har oprettet	38
Spring af en anmodning	38
Annullering af en anmodning	38
Fjernelse af en tilladelse	38

4	Godkendelse og afvisning af anmodninger	41
5	Sådan handler du på vegne af en anden	43
	Visning af fuldmægtigtildelinger	43
	Funktion som fuldmægtig	43
	Administration af fuldmægtigtildelinger	43
6	Administration af din profil	45
	Opdatering af din profil i dashboardet	45
	Administration af din profil i brugerprogrammet	45
	Redigering af dine oplysninger	45
	Afsendelse af dine oplysninger som e-mail	46
	Links til andre brugere eller grupper	47
	Valg af et foretrukket sprog	48
7	Visning af andre brugere i din organisation	49
	Om organisationsdiagrammet	49
	Navigering i diagrammet i dashboardet	50
	Navigering i diagrammet i brugerprogrammet	51
	Navigation til det næste højere niveau	51
	Nulstilling af relationens rod	52
	Skift af standardrelationen	53
	Udvidelse eller sammentrækning af standarddiagrammet	53
	Valg af en relation, der skal udvides eller skjules	54
	Brugeropslag i organisationsdiagrammet	56
	Visning af detaljerede oplysninger om brugere	57
	Afsendelse af e-mail til brugere fra dashboardet	57
	Afsendelse af e-mail til brugere fra brugerprogrammet	57
	Afsendelse af ny e-mail til en bruger i diagrammet	58
	Afsendelse af oplysninger om en bruger i et diagram via e-mail	58
	Afsendelse af e-mail til en leders team	58
8	Administration af din adgangskode	61
	Brug af selvbetjent styring af adgangskoder i Identity Manager	61
	Om challenge/response for adgangskode	62
	Ændring af adgangskoden	62
	Status for adgangskodepolitik	63
	Brug af styring af gamle adgangskoder	63
	Verificeringssvar til adgangskode	64
	Ændring af adgangskodetip	65
	Skift adgangskode	65
	Status for adgangskodepolitik	66
	Status for adgangskodesynkronisering	66
	Del III Administration af brugere og grupper	67
9	Oprettelse af brugere eller grupper	69
	Om brugere eller grupper	69
	Oprettelse af en bruger	69
	Oprettelse af en bruger i dashboardet	69
	Oprettelse af en bruger i brugerprogrammet	70

Oprettelse af en gruppe	71
Brug af redigeringsknapperne i brugerprogrammet	71
Containeropslag	72
Brugeropslag	72
Brug af historiklisten	73
Del IV Brug af fanen Arbejdskontrolpanel	75
10 Introduktion til fanen Arbejdskontrolpanel	77
Om fanen Arbejdskontrolpanel	77
Adgang til fanen Arbejdskontrolpanel	77
Udforskning af fanens funktioner	78
Handlinger i arbejdskontrolpanelet, du kan udføre	79
Om ikonerne i Arbejdskontrolpanel	80
Sikkerhedstilladelser til Arbejdskontrolpanel	82
Brugerselvbetjening	82
Domæneadministrator i administrationstilstand	84
Domæneleder i administrationstilstand	87
Teamleder i administrationstilstand	89
11 Administration af dit arbejde	93
Arbejde med opgaver	93
Visning af opgavelisten	95
Visning af oversigten for en opgave	95
Valg af en opgave	95
Reservation af en opgave	97
Gentildeling af en opgave	99
Frigivelse af en opgave	99
Filtrering af opgavelisten	100
Tilpasning af opgavekolonnerne	101
Kontrol af, om opgavelisten udvides som standard	101
Kontrol af visningen af opgaveoplysninger	102
Indstilling af reservationshandling for åbne opgaver	102
Sortering af opgavelisten	102
Opdatering af opgavelisten	103
Kontrol af det viste antal elementer på en side	103
Visning af kommentarerne til en opgave	103
Arbejde med ressourcer	103
Visning af ressourcefordelinger	104
Anmodning om en ressourcefordeling	105
Opdatering af listen over ressourcefordelinger	105
Fjernelse af en ressourcefordeling	105
Tilpasning af visningen af listen over ressourcefordelinger	106
Udskrivning af listen over ressourcefordelinger	106
Arbejde med roller	107
Visning af rolletildelinger	108
Anmodning om en rolle	109
Opdatering af listen over rolletildelinger	110
Fjernelse af en rolletildeling	110
Tilpasning af visningen af listen over rolletildelinger	110
Udskrivning af listen over rolletildelinger	110
Visning af anmodningsstatus	112
Visning af anmodningslisten	112
Visning af oversigten for en anmodning	117
Filtrering af anmodningslisten	117

Tilpasning af kolonnerne med anmodningsstatus	118
Kontrol af det viste antal elementer på en side	119
Kontrol af visningen af oplysninger om anmodningsstatus	119
Sortering af anmodningslisten	119
Opdatering af anmodningslisten	120
Visning af kommentarerne til en anmodning	120
Visning af oplysningerne for en anmodning	120
Tilbagetrækning af en anmodning	120
12 Administration af arbejde for brugere, grupper, beholdere, roller og teams	123
Valg af bruger, gruppe, beholder, rolle eller team	123
Skift til en anden administreret enhed.	124
Minimering af den skærmlads, der anvendes af afsnittet Brugerprofil	125
Afslutning af administrationstilstand	125
13 Kontrol af dine indstillinger	127
Om menuen Indstillinger	127
Om fuldmægtige og stedfortrædere	127
Eksempler på brugsscenarier	128
Brugeradgang til menuen Indstillinger	128
Funktion som fuldmægtig	131
Angivelse af din tilgængelighed	131
Angivelse af din tilgængelighedsstatus	131
Oprettelse eller redigering af en tilgængelighedsindstilling	132
Sletning af en tilgængelighedsindstilling	133
Visning og redigering af dine fuldmagtstildelinger	134
Visning af dine fuldmagtsindstillinger	134
Oprettelse eller redigering af fuldmagtstildelinger	134
Sletning af fuldmagtstildelinger	135
Visning og redigering af dine stedfortrædertildelinger	135
Visning af dine stedfortræderindstillinger	135
Oprettelse eller redigering af stedfortrædertildelinger	136
Sletning af en stedfortrædertildeling	137
Visning og redigering af dine gruppefuldmagtstildelinger	137
Visning og redigering af dine tildelinger af teamstedfortrædere	140
Angivelse af dit teams tilgængelighed	144
Foretagelse af en teamprocesanmodning	146
14 Foretagelse af en procesanmodning	149
Om procesanmodninger	149
Foretagelse af en procesanmodning	150
"Deep linking" til en anmodning	152
Del V Administration af roller og ressourcer	155
15 Introduktion til Roller og ressourcer	157
Om Roller og ressourcer	157
Om roller	158
Om ressourcer	163
Adgang til fanen Roller og ressourcer	164
Udforskning af fanens funktioner	164
Rolle- og ressourcehandlinger, der kan udføres	165

Om ikonerne under fanen Roller og ressourcer	166
16 Administration af roller i brugerprogrammet	169
Gennemsyn af rollekataloget	169
Visning af roller.	169
Oprettelse af nye roller.	170
Redigering af en eksisterende rolle	174
Sletning af roller	175
Tildeling af roller	176
Opdatering af rollelisten	177
Tilpasning af rollelistevisningen	177
17 Administration af ressourcer i brugerprogrammet	179
Gennemsyn af ressourcekataloget	179
Visning af ressourcer	179
Oprettelse af nye ressourcer	180
Redigering af en eksisterende ressource.	186
Sletning af ressourcer	186
Tildeling af ressourcer	186
Opdatering af ressourcelisten	187
Tilpasning af visningen af ressourcelisten	187
18 Håndtering af funktionsopdelinger i brugerprogrammet	189
Gennemsyn af FO-kataloget.	189
Visning af begrænsninger i funktionsopdelinger	189
Oprettelse af nye begrænsninger i funktionsopdelinger.	190
Redigering af en eksisterende begrænsning i funktionsopdelinger	191
Sletning af begrænsninger i funktionsopdelinger	191
Opdatering af listen over begrænsninger i funktionsopdelinger.	191
19 Oprettelse og visning af rapporter	193
Om rollerapporteringshandlingerne	193
Rollerapporter	193
Rapporten over rollelister.	193
Rapporten over rolletildelinger	194
FO-rapporter	195
Rapport over FO-begrænsninger	195
Rapport over FO-overtrædelser og -undtagelser	196
Brugerrapporter.	196
Rapport over brugerroller	196
Rapport over brugerrettigheder	197
20 Konfiguration af rolle- og ressourceindstillinger	199
Om handlingen Konfigurer rolle- og ressourceindstillinger	199
Konfiguration af rolleindstillingerne	199
Konfiguration af ressourceindstillingerne	200
Konfiguration af indstillinger for rettighedsforespørgsel	200
Konfiguration af indstillingerne for funktionsopdelinger	201
Konfiguration af rapportindstillingerne	201

Del VI Brug af fanen Overholdelse	203
21 Introduktion til fanen Overholdelse	205
Om fanen Overholdelse	205
Om overholdelse og attestation	205
Adgang til fanen	208
Udforskning af fanens funktioner	208
Overholdeshandlinger, der kan udføres	208
Om forklaringen til attestationsanmodninger	209
Almindelige overholdeshandlinger	210
Angivelse af navnet på og beskrivelsen af en anmodning	211
Definition af de attestationsansvarlige	211
Angivelse af tidsfristen	212
Definition af attestationsformularen	212
Afsendelse af en attestationsanmodning	213
Lagring af anmodningsoplysninger	214
Brug af en gemt anmodning	215
22 Foretagelse af attestationsanmodninger	217
Om handlingerne til attestationsanmodninger	217
Anmodning om processer til attestation af brugerprofiler	217
Anmodning om processer til attestation af FO-overtrædelser	218
Anmodning om processer til attestation af rolletildelinger	220
Anmodning om proces til attestation af brugertildelinger	221
Kontrol af status for dine attestationsanmodninger	223
Del VII Appendikser	229
A Brug af godkendelsesapplikationen til Identity Manager	231
Produktkrav	231
Installere godkendelsesapplikationen	232
Konfigurere godkendelsesapplikationen	232
Anmode om mobiladgang via brugerprogrammet	232
Brug af et konfigurationslink eller en QR-kode	233
Konfigurere godkendelsesapplikationen manuelt	233
Oversigt over godkendelsesapplikationen	236
Opgavevisning	236
Visningen Indstillinger	236
Massetilstand	236
Visning af afsluttede opgaver	237
Visningen Logonindstillinger	237
Visningen Avancerede indstillinger	237
Ændre visningsproget for godkendelsesapplikationen	238
B Brug af Bibliotekssøgning i brugerprogrammet	239
Om Bibliotekssøgning	239
Udførelse af grundlæggende søgninger	240
Udførelse af avancerede søgninger	240
Valg af et udtryk	243
Angivelse af en værdi til sammenligningen	244
Arbejde med søgeresultater	247
Om søgeresultater	248

Brug af søgelisten	248
Andre handlinger, der kan udføres	249
Brug af gemte søgninger	251
Sådan vises gemte søgninger	251
Sådan køres en gemt søgning	251
Sådan redigeres en gemt søgning	251
Sådan slettes en gemt søgning	251

Om denne bog og dette bibliotek

I denne vejledning beskrives, hvordan slutbrugere og nogle administratorer kan bruge NetIQ Identity Manager-identitetsprogrammerne, med hovedvægt på dashboardet og brugerprogrammet.

Tiltænkt målgruppe

Denne bog indeholder oplysninger til de personer, der er ansvarlige for at få forståelse af administrationskoncepter samt implementere en sikker, distribueret administrationsmodel.

Andre oplysninger i biblioteket

Biblioteket har følgende ressourcer med oplysninger:

Identity Manager Setup Guide (Installationsvejledning til Identity Manager)

Giver en oversigt over Identity Manager og dens bestanddele. Denne bog har også detaljerede planlægnings- og installationsoplysninger til Identity Manager.

Designer Administration Guide (Administrationsvejledning til Designer)

Indeholder oplysninger om design, test, dokumentation og implementering af Identity Manager-løsninger i et særdeles produktivt miljø.

Identitetsprogrammer: designvejledning

Beskriver, hvordan du kan bruge designeren til at oprette komponenter til identitetsprogrammer, herunder, hvordan du arbejder med klargøringsvisningen, DAL-redigeringsprogrammet (Directory Abstraction Layer), redigeringsprogrammet til definition af klargøringsanmodninger, redigeringsprogrammet til klargøringsgruppen og rollekataloget.

Identity Reporting Module Guide (Vejledning til modulet til identitetsrapportering)

Beskriver Identity Reporting til Identity Manager, og hvordan du kan bruge dets funktioner, herunder brugergrænsefladen til rapportering og brugerdefinerede rapportdefinitioner, og angiver en installationsvejledning.

Analyzer Administration Guide (Administrationsvejledning til Analyser)

Beskriver, hvordan du administrerer Analyser for Identity Manager.

Identity Manager Common Driver Administration Guide (Administrationsvejledning til Identity Manager Common Driver)

Indeholder oplysninger om administrationsopgaver, der er fælles for alle Identity Manager-drivere.

Drivervejledninger til Identity Manager

Indeholder implementeringsoplysninger om Identity Manager-drivere.

Om NetIQ Corporation

Vi er en global virksomhed inden for software til virksomheder med fokus på de tre vedvarende udfordringer i dit miljø: forandring, kompleksitet og risiko – og hvordan vi kan hjælpe dig med at styre dem.

Vores udgangspunkt

At skulle tilpasse sig til ændringer og styre kompleksitet er ikke noget nyt

Af alle de udfordringer, du står over for, er disse måske de mest markante variabler, der gør, at du ikke har den nødvendige kontrol til at måle, overvåge og administrere dine fysiske, virtuelle og cloudbaserede miljøer på en sikker måde.

Give mulighed for vigtige forretningstjenesteydelser på en bedre og hurtigere måde

Vi tror på, at den eneste måde at opnå levering af tjenester på, så det sker på en mere rettidig og omkostningseffektiv måde, er ved at give it-organisationer en så god styring som mulig. Vedvarende pres, der f.eks. skyldes forandringer og kompleksitet, vil blot fortsætte med at blive større, fordi organisationer hele tiden forandrer sig, og de teknologier, der skal bruges til at styre dem, i sagens natur bliver mere komplekse.

Vores filosofi

Vi sælger intelligente løsninger, ikke blot software

For at kunne sikre en pålidelig styring må vi først sørge for, at vi forstår de reelle scenarier, som it-organisationer som din opererer i – dag og nat. Det er den eneste måde, hvorpå vi kan udvikle praktiske, intelligente it-løsninger, der kan give dokumenterede og målbare resultater. Og det er langt mere givende end blot at sælge software.

Vores passion er give dig mulighed for at opnå succes

For os er din succes hovedomdrejningspunktet for, hvordan vi driver vores forretning. Vi forstår, at du har brug for it-løsninger, der fungerer godt og kan integreres problemfrit med dine nuværende investeringer, og det gælder lige fra ideen om produktet opstår til implementeringen af det. Du har brug for løbende support og uddannelse efter implementeringen, og du har brug for nogen, der for en gang skyld virkelig er nemme at arbejde sammen med. Når alt kommer til alt, så er vores succes betinget af din.

Vores løsninger

- ♦ Identitets- og adgangsstyring
- ♦ Access Management
- ♦ Security Management
- ♦ System- og programstyring

- ♦ Styring af arbejdsbelastning
- ♦ Styring af tjenester

Kontakte salgssupport

Hvis du har spørgsmål om produkter, priser og funktioner, skal du kontakte din lokale partner. Hvis du ikke kan kontakte din lokale partner, skal du kontakte vores salgssupportteam.

I hele verden:	www.netiq.com/about_netiq/officelocations.asp
USA og Canada:	1-888-323-6768
E-mail:	info@netiq.com
Websted:	www.netiq.com

Kontakte teknisk support

Kontakt medarbejderne i vores tekniske support i forbindelse med specifikke produktproblemer.

I hele verden:	www.netiq.com/support/contactinfo.asp
Nord- og Sydamerika:	1-713-418-5555
Europa, Mellemøsten og Afrika:	+353 (0) 91-782 677
E-mail:	support@netiq.com
Websted:	www.netiq.com/support

Kontakte support til dokumentation

Vores mål er at levere dokumentation, der imødekommer dine behov. Dokumentationen til dette produkt er tilgængelig på NetIQ-webstedet i HTML- og PDF-formater på en side, der ikke kræver, at du skal logge på. Hvis du har forslag til, hvordan dokumentationen kan forbedres, kan du klikke på **Tilføj kommentar** nederst på en side i HTML-versionen af den dokumentation, der ligger under www.netiq.com/documentation. Du kan også sende en e-mail til Documentation-Feedback@netiq.com. Vi sætter pris på dit input og ser frem til at høre fra dig.

Kontakte onlinegruppen for brugere

NetIQ Communities, NetIQ-onlinegruppen, er et samarbejdsbaseret netværk, der sætter dig i kontakt med dine ligestillede og NetIQ-eksperter. NetIQ-grupperne gør det muligt at få oplysninger og nyttige links til brugbare ressourcer med det samme, og sammen med adgangen til NetIQ-eksperter giver det dig mulighed for at mestre den viden, du skal bruge for at opnå det fulde udbytte af de it-investeringer, du benytter dig af. Du kan få flere oplysninger på <http://community.netiq.com>.

Velkommen til Identity Manager

NetIQ Identity Manager er et systemsoftwareprodukt, som din organisation bruger til at administrere brugergruppens adgangsbehov på en sikker måde. Hvis du er medlem af denne brugergruppe, drager du fordel af Identity Manager på en række forskellige måder. Med Identity Manager kan organisationen f.eks.:

- ♦ Give brugere adgang til oplysninger (f.eks. gruppeorganisationsdiagrammer, afdelingers hvide sider eller opslag af medarbejdere) samt roller og ressourcer (f.eks. udstyr eller konti på interne systemer), som de har brug for, lige fra dag ét
- ♦ Synkronisere flere adgangskoder til et enkelt logon til alle systemer
- ♦ Ændre eller tilbagekalde adgangsrettigheder øjeblikkeligt, når det er nødvendigt (f.eks. når en person overføres til en anden gruppe eller forlader organisationen)
- ♦ Sikre overholdelse af offentlige regulativer

Læs først denne del for at få oplysninger om Identity Manager-identitetsprogrammer og om, hvordan du kommer i gang med at bruge dem. Denne vejledning er udviklet som en hjælp til følgende typer af onlineaktiviteter i din organisation:

- ♦ Administration af din onlineidentitet, der er knyttet til organisationsressourcer
- ♦ Visning eller ændring af din adgang til organisationsroller og -ressourcer
- ♦ Godkendelse af anmodninger om adgang til ressourcer og roller
- ♦ Administration af tilladelser, der er knyttet til softwareprogrammer og andre ressourcer, som din organisation leverer til medlemmer af din organisation

1 Introduktion

I dette afsnit beskrives det, hvordan du kommer i gang med at bruge identitetsprogrammerne. Emnerne omfatter:

- ♦ “Om roller og ressourcer” på side 17
- ♦ “Om identitetsprogrammerne” på side 17
- ♦ “Udforskning af dashboardet” på side 19
- ♦ “Udforskning af Catalog Administrator” på side 21
- ♦ “Udforskning af brugerprogrammet” på side 22
- ♦ “Mest almindelige måder at bruge identitetsprogrammerne på” på side 27

Om roller og ressourcer

I identitetsprogrammerne repræsenterer en **tilladelse** den adgang, der er givet til en bruger eller en gruppe af brugere for en rolle eller en ressource. En **rolle** definerer et sæt tilladelser, der er relateret til et eller flere målsystemer eller -programmer. En brugeradministratorrolle kan f.eks. være godkendt til at nulstille en brugers adgangskode, mens en systemadministratorrolle kan være godkendt til at tildele en bruger til en bestemt server. En **ressource** er en vilkårlig digital enhed som f.eks. en brugerkonto, computer eller database, som en forretningsbruger har behov for at kunne få adgang til.

Om identitetsprogrammerne

Identity Manager-identitetsprogrammerne er et sæt browserbaserede webprogrammer, der er forbundet til hinanden. De giver din organisation mulighed for at administrere de brugerkonti og tilladelser, der er knyttet til det store udvalg af roller og ressourcer, som er tilgængeligt for brugere. Du kan konfigurere identitetsprogrammerne, så de understøtter selvbetjening for dine brugere, f.eks. anmodning om roller eller ændring af adgangskoden. Du kan også konfigurere workflows, der skal forbedre effektiviteten i forbindelse med administration og tildeling af roller og ressourcer.

Følgende komponenter udgør identitetsprogrammerne:

- ♦ “Identity Manager-dashboard” på side 17
- ♦ “Catalog Administrator” på side 18
- ♦ “Brugerprogram” på side 18

Identity Manager-dashboard

Identity Manager-dashboardet fungerer som den primære indgangsportal til identitetsprogrammerne. Herfra kan du som **bruger** udføre følgende aktiviteter:

- ♦ Administrere dine profilindstillinger og din adgangskode
- ♦ Gennemse og fuldføre dine opgaver, f.eks. godkende brugeranmodninger om adgang
- ♦ Anmode om tilladelse for roller, ressourcer eller processer

- ♦ Gennemse status og historik for dine anmodninger om tilladelse
- ♦ Finde andre brugere i din organisation

Hvis du er en bruger med den rette **administratorrolle**, kan du udføre følgende opgaver:

- ♦ Oprette og ændre brugerprofiler
- ♦ Oprette og ændre grupper, der repræsenterer flere brugere og grupper, som kan udføre klargøringsanmodninger og godkendte opgaver, der er knyttet til grupperne

Catalog Administrator

Catalog Administrator er den primære metode til administration af roller og ressourcer, der er knyttet til diverse tilsluttede systemer i organisationer, der administreres af Identity Manager. Kataloget er ikke en entydig database eller et filsæt, men det indeholder alle oplysninger om roller, ressourcer og relationen mellem dem.

Rolleadministration

Hvis du har rettigheden *Rolleadministrator*, kan du udføre følgende opgaver:

- ♦ Oprette, fjerne og ændre roller.
- ♦ Fastsætte processen for godkendelse og tilbagekaldelse af rollen.
- ♦ Oprette roller og rollerelationer i rollehierarkiet.
- ♦ Oprette, fjerne og ændre begrænsninger for funktionsopdelinger (FO) for at administrere potentielle konflikter mellem roller.
- ♦ Gennemse listen over oprettede roller.
- ♦ Finde ud af, hvilken rolle der er knyttet til de enkelte containere.

Administration af ressourcer

Hvis du har rettigheden *Ressourceadministrator*, kan du udføre følgende opgaver:

- ♦ Oprette nye ressourcer enten ud fra en rettighed eller uden en rettighed.
- ♦ Fjerne og ændre ressourcer.
- ♦ Fastsætte processen for godkendelse og tilbagekaldelse af ressourcer.
- ♦ Tilknytte ressourcer til roller eller en rolle, der er medlem af en anden rolle, en gruppe eller en container i din organisation.
- ♦ Gennemse listen over ressourcer.
- ♦ Finde ud af, hvilken ressource der er knyttet til de enkelte containere.

Med Catalog Administrator får brugerne en mere opdateret metode til administration af roller og ressourcer end med rollen for brugerprogrammet og ressourcefunktionerne. Men det understøtter ikke tildeling af tilladelser eller ejerskab af roller og ressourcer.

Brugerprogram

Brugerprogrammet var oprindeligt en del af RBPM (rollebaseret klargøringsmodul). Nogle af funktionerne i RBPM er flyttet til dashboardet og Catalog Administrator. Brugerprogrammet leverer fortsat følgende funktioner, som endnu ikke findes i de to andre komponenter:

- ♦ Oprette grupper af brugere, der som regel er knyttet til deres stilling i organisationen, f.eks. økonomiafdelingen.

- ♦ Tilknytte rolle- og ressourcefordelinger til ressourcer i din organisation, f.eks. brugerkonti, computere og databaser.
- ♦ Tildele ejerskab af og konfigurere metoderne til godkendelse af roller og ressourcer.
- ♦ Konfigurere indstillinger for administration af adgangskoder, så brugere kan nulstille deres egen adgangskode.
- ♦ Sikre, at din organisation har en metode til at bekræfte, at medarbejderne til fulde forstår organisationens politikker, og bestræber sig på at overholde disse politikker.
- ♦ Sikre, at adgangen til virksomhedens ressourcer sker i overensstemmelse med organisationens politikker, og at klargøring sker i henhold til virksomhedens sikkerhedspolitik. Du kan tildele brugere adgang til identitetsdata inden for de retningslinjer, der er beskrevet i virksomhedens sikkerhedspolitikker.
- ♦ Oprette workflows, der reducerer det administrative arbejde ved at indtaste, opdatere og slette brugeroplysninger på tværs af alle systemer i virksomheden. Disse workflows giver en webbaseret brugergrænseflade, hvor brugere kan arbejde med distribuerede identitetsdata, der udløser workflows efter behov.
- ♦ Understøtte komplekse workflows og administrere manuel og automatiseret klargøring af identiteter, tjenesteydelser, ressourcer og aktiver.

Du kan udvikle en manuel klargøringsproces ved at oprette workflows, der omdirigerer anmodninger om klargøring til en eller flere myndigheder. I forbindelse med automatiseret klargøring kan du konfigurere brugerprogrammet til at starte workflows automatisk som svar på hændelser, der indtræffer i identitetsboksen. Dashboardet kan udløse en workflow, når brugere anmoder om tilladelse.

Udforskning af dashboardet

Når du er logget på, viser dashboardet oplysninger om dine opgaver, tilladelser og anmodninger (Figur 1-1).

Figur 1-1 Eksempel på dit personlige dashboard

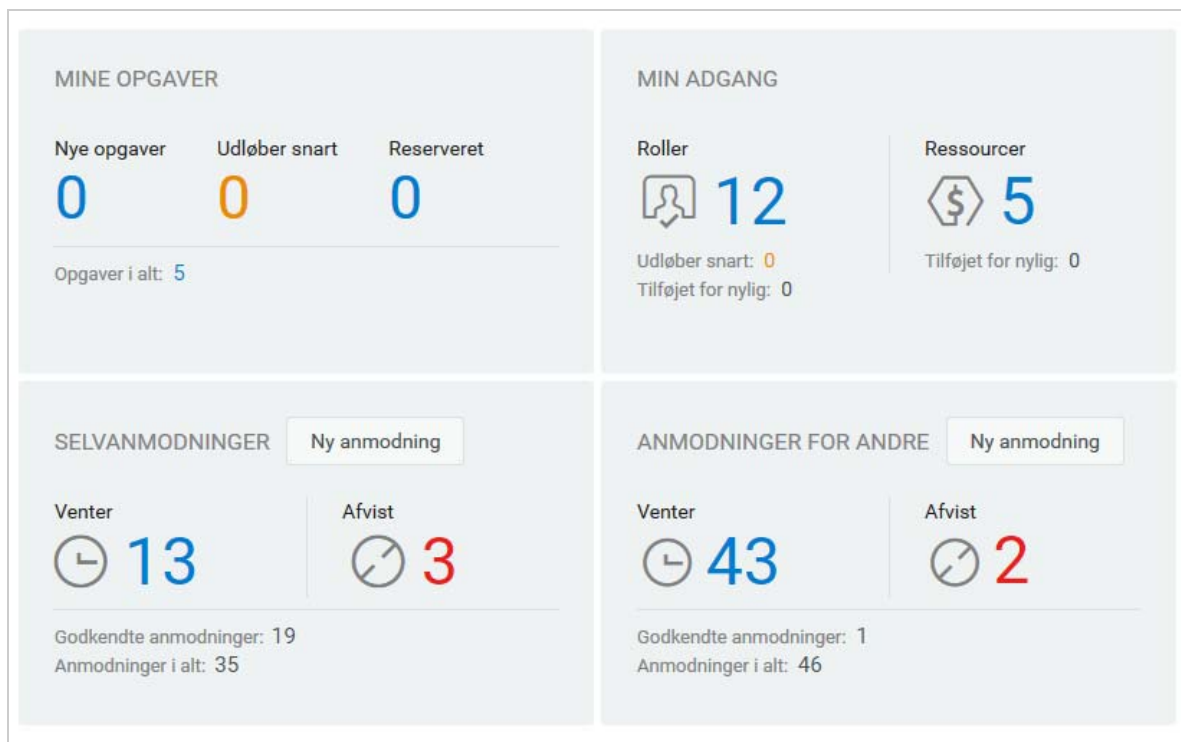

Den anden vigtige visning i dashboardet er siden **Programmer** (Figur 1-2), som indeholder standardlinks til flere områder for at strømline de grundlæggende opgaver, som slutbrugere og administratorer skal udføre i Identity Manager.

Figur 1-2 Eksempel på programsiden i dashboardet

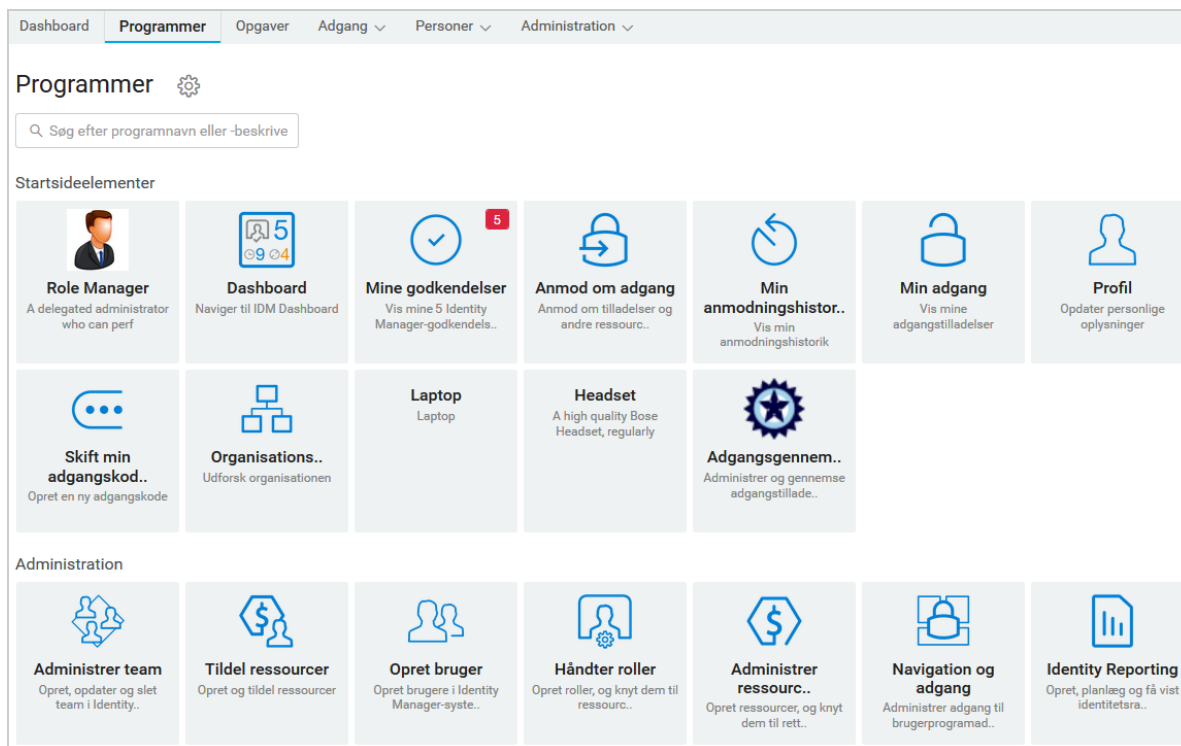

Din identitetsadministrator tilpasser siden **Programmer** til at indeholde felter med links til ressourcer eller programmer, der jævnligt anmodes om, og som brugere ofte åbner.

Nogle af felterne på denne side vises måske kun for brugere med en administrativ rolle i identitetsprogrammerne. En person, der kan oprette eller ændre roller, kan f.eks. se felterne **Opret bruger** og **Håndter roller**.

Du kan finde flere oplysninger om brug af dashboardet i [Kapitel III, "Administration af brugere og grupper,"](#) på side 67 og i hjælp til dashboardet.

Udforskning af Catalog Administrator

Afhængigt af hvilken funktion i Catalog Administrator, du ønsker adgang til, skal du klikke på det relevante link på siden **Programmer** i dashboardet. Du vil f.eks. ændre godkendelsesprocessen for en ressource.

Figur 1-3 viser et eksempel på en eksisterende ressource, der kan administreres i Catalog Administrator. Du kan finde flere oplysninger om administration af roller og ressourcer i [Del V, "Administration af roller og ressourcer,"](#) på side 155 og [NetIQ Identity Manager - Administrator's Guide to the Identity Applications](#) (NetIQ Identity Manager – Administratorvejledning til identitetsprogrammerne).

Figur 1-3 Eksempel på siden Ressourcer i Catalog Administrator

The screenshot shows the 'Ressourcer' page in Catalog Administrator. On the left, there is a search bar and a list of resources including Desktop, Laptop, Monitor, Nexus mobile phone, Printer Access, and Samsung Galaxy mobile phone. The 'Monitor' resource is selected. On the right, the 'Monitor' form is displayed with the following fields: 'Navn:*' (Monitor), 'Beskrivelse:*' (Extra large Monitor from UI Development), 'Kategorier:' (Vælg Kategorier), 'Ejere:' (Vælg Ejere), 'Tillad rollegodkendelse:' (checkbox), 'Tildel godkendelse i:' (Serial), and 'Godkendere:' (Alex Cooper). A note indicates that asterisks (*) denote mandatory fields.

Udforskning af brugerprogrammet

Afhængigt af hvilken funktion i brugerprogrammet du ønsker adgang til, skal du klikke på det relevante link på siden **Programmer** i dashboardet. [Figur 1-4](#) viser brugerprogrammets standardgrænseflade.

Figur 1-4 Brugerprograms standardside

The screenshot shows the NetIQ Identity Manager user interface. The top navigation bar includes 'Selvbetjening af id', 'Arbejdskontrolpanel', 'Roller og ressourcer', 'Overholdelse', and 'Administration'. The 'Arbejdskontrolpanel' is selected, showing a list of tasks: 'Opgavenotifikationer', 'Ressourcetildelinger', 'Rolletildelinger', and 'Anmodningsstatus'. The user profile 'admin admin' is visible on the left.

Brugerprogrammet indeholder følgende primære faner:

- ♦ *Selvbetjening af identitetsinformation* (der er åben som standard)

Se [Del II, "Administration af dine tilladelser og din identitetsprofil,"](#) på side 35 for at få mere at vide om denne fane, og hvordan du arbejder med den.

- ♦ *Arbejdskontrolpanel*

Se [Del IV, "Brug af fanen Arbejdskontrolpanel,"](#) på side 75 for at få mere at vide om denne fane, og hvordan du arbejder med den.

- ♦ *Roller og ressourcer*

Se [Del V, "Administration af roller og ressourcer,"](#) på side 155 for at få mere at vide om denne fane, og hvordan du arbejder med den.

- ♦ *Overholdelse*

Se [Del VI, "Brug af fanen Overholdelse,"](#) på side 203 for at få mere at vide om denne fane, og hvordan du arbejder med den.

BEMÆRK: Det, som du ser, kan variere, afhængigt af hvilke sikkerhedstilladelser du er blevet tildelt.

Du kan vende tilbage til dashboardet, uanset hvor du er i brugerprogrammet, ved at klikke på **startsideikonet** i øverste højre hjørne af siden.

Visning af hjælp

Mens du arbejder i brugerprogrammet, kan du vise onlinehjælpen for at få dokumentation til den fane, som du bruger i øjeblikket.

- 1 Gå til den fane, som du vil have mere at vide om (f.eks. **Roller og ressourcer** eller **Overholdelse**).
- 2 Klik på linket **Hjælp** (øverst til højre på siden).





Hjælpesiden til den aktuelle fane vises. Hjælpesiden indeholder et link til mere detaljerede oplysninger i dokumentationen på NetIQs websted.

Almindelige brugerhandlinger

Brugerprogrammet indeholder en ensartet brugergrænseflade med almindelige brugerinteraktioner til at få adgang til og vise data. I dette afsnit beskrives flere af de almindelige brugergrænsefladeelementer, og det indeholder instruktioner til:

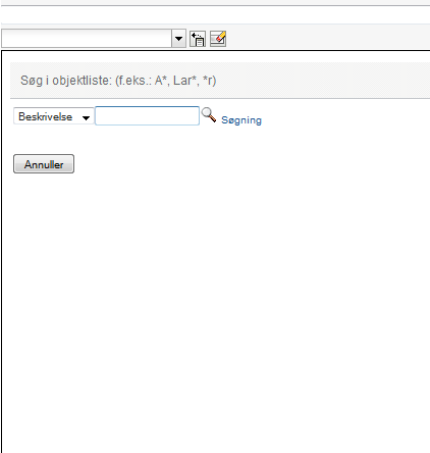
- ♦ ["Brug af knappen Objektivælger til søgning" på side 25](#)
- ♦ ["Filtrering af data" på side 26](#)
- ♦ ["Brug af funktionen til automatisk fuldførelse" på side 27](#)

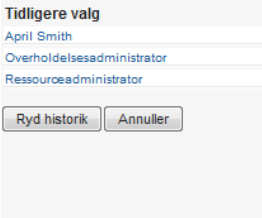
Tabel 1-1 Almindelige knapper

Knap	Beskrivelse
	<p>Objektvælger Giver adgang til en søgedialogboks eller et vindue. Du kan angive søgekriterier for forskellige typer objekter med udgangspunkt i din placering i brugerprogrammet. Under fanen Selvbetjening af identitetsinformation kan du f.eks. søge efter brugere og grupper, mens du under fanen Roller kan søge efter brugere, grupper og roller.</p>
	
	<p>Se "Brug af knappen Objektvælger til søgning" på side 25.</p>
	<p>Vis historik Indeholder links til tidligere åbnede data. Du kan vælge linket for at få vist dataene for det tidligere valg. Det kan være hurtigere at klikke på Vis historik end at foretage en søgning, hvis du ved, at du for nylig har arbejdet med et element.</p>
	
	<p>Nulstil Rydder det aktuelle valg.</p>

Knap**Beskrivelse**



Lokaliser Åbner en dialogboks, hvor du kan indtaste teksten, sædvanligvis til et feltnavn eller en beskrivelse i en af de landestandarder, der i øjeblikket understøttes af brugerprogrammet.



Tilføj Tilføjer et nyt element eller objekt. Du bliver bedt om yderligere oplysninger, der er specifikke for den objekttype, som du tilføjer.



Slet Sletter det markerede element.



Pil op eller ned Flytter det markerede objekt op eller ned på listen



Forklaring Viser en beskrivelse af symboler, der vises på brugergrænsefladen.

Brug af knappen Objektivælger til søgning

Sådan bruges knappen Objektivælger:

- 1 Klik på . Dialogboksen Søg åbnes:

2 Angiv søgekriterierne som følger:

2a Brug rullelisten til at vælge et felt, som du vil søge på. Rullelistefelter afhænger af, hvor du startede søgningen. I dette eksempel kan du angive **Navn** eller **Beskrivelse**.

2b Skriv alle eller en del af søgekriterierne (f.eks. navn eller beskrivelse) i tekstboksen ud for rullelisten. Søgningen finder alle forekomster af den objekttype, som du søger efter, og som begynder med den indtastede tekst. Du kan evt. bruge stjerne (*) som jokertegn i teksten til at repræsentere nul eller flere af et givet tegn. Alle følgende eksempler finder f.eks. rollen Sygeplejerske:

sygeplejerske

s

s*

3 Klik på **Søg**.

Søgeresultaterne vises. Du kan sortere søgeresultaterne i stigende eller faldende rækkefølge ved at klikke på kolonneoverskrifterne.

Hvis resultatlisten indeholder den ønskede, skal du gå til [Trin 4](#). Hvis ikke, skal du gå tilbage til [Trin 2b](#).

4 Vælg det ønskede element på listen. Opslagssiden lukkes og udfylder siden med de data, der er knyttet til dit valg.

Filtrering af data

Fanen **Arbejdskontrolpanel** og **Roller og ressourcer** i brugerprogrammet indeholder filtre, så du kan få vist udelukkende de data, du er interesseret i at se. Du kan derudover begrænse den datamængde, der vises på en enkelt side, ved at bruge indstillingen Maks. antal rækker pr. side. Nogle eksempler på filtre omfatter:

- ♦ Filtrering efter rolle- eller ressourcetildeling og kilde (tilgængelig i handlingerne Rolletildelinger og Ressourcetildelinger)
- ♦ Filtrering efter rolle- eller ressourcenavn, bruger og status (tilgængelig i handlingen Anmodningsstatus)
- ♦ Filtrering efter rolleniveau og -kategori (tilgængelig i handlingen Rollekatalog)

Sådan bruges filtrering:

1 Angiv en værdi i et tekstfelt (f.eks. feltet **Rollenavn** eller **Beskrivelse**) i dialogboksen **Filtrer** som følger:

1a Hvis du vil begrænse elementerne til de elementer, der begynder med en bestemt tegnstreng, skal du skrive hele eller en del af tegnstringen. Du kan evt. bruge stjerne (*) som jokertegn i teksten til at repræsentere nul eller flere af et givet tegn. Den anvendte filtrering er baseret på det første tegn i det viste navn.

Alle følgende eksempler finder f.eks. rolletildelingen med navnet Sygeplejerske:

sygeplejerske

s

s*

BEMÆRK: En filtrering på rollenavn begrænser ikke antallet af objekter, der returneres fra identitetsboksen. Den begrænser ganske enkelt de objekter, der vises på siden, ud fra filterkriterierne. Andre filtre (f.eks. Status) begrænser derimod antallet af objekter, der returneres fra identitetsboksen.

- 1b Du kan filtrere de viste elementer yderligere ved at angive yderligere filterkriterier. Med brugerprogrammet kan du afhængigt af dataene vælge kriterierne på forskellige måder. Du kan f.eks. markere et afkrydsningsfelt eller markere et eller flere elementer på en liste (med din platforms tastetryk til markering af flere). Kriterierne bruges med operatoren AND, så kun elementer, der opfylder alle kriterierne, vises.
 - 1c Klik på **Filtrer** for at anvende de filterkriterier, du har angivet for visningen.
 - 1d Klik på **Ryd** for at fjerne de angivne filterkriterier.
- 2 Hvis du vil angive et maksimalt antal elementer, som vises på hver side og svarer til filterkriterierne, skal du vælge et tal på rullelisten **Rækker**.

Brug af funktionen til automatisk fuldførelse

Mange af AJAX-kontrollerne i brugerprogrammet understøtter behandling med automatisk fuldførelse. Denne understøttelse reducerer antallet af tastetryk, der kræves for at finde elementer af interesse. Du udnytter denne funktion ved blot at skrive fire eller flere tegn i kontrollen og vælge et af de matchende elementer på den automatisk genererede rulleliste.

Her er et eksempel, som viser, hvordan du kan bruge funktionen til at søge efter alle roller, som begynder med bogstaverne `Reso`:

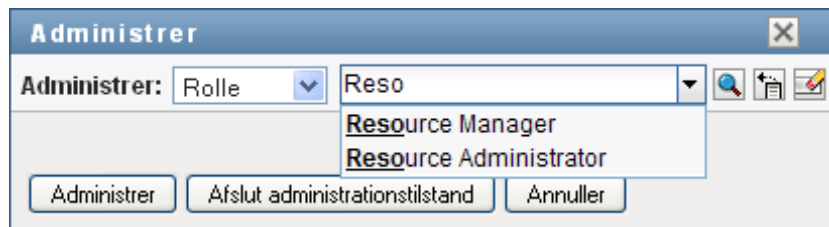

Hvis du skriver en streng, der ikke er en match til, vises en fejlmeddelelse som herunder:



Denne funktion understøttes af alle kontroller til brugeropslag, gruppeopslag og rolleopslag i brugerprogrammet, hvor der forventes en enkelt værdi.

Mest almindelige måder at bruge identitetsprogrammerne på

Her er nogle eksempler på, hvordan personer typisk anvender identitetsprogrammerne i en organisation.

- ♦ [“Arbejde med selvbetjening af identitetsinformation” på side 27](#)
- ♦ [“Arbejde med roller og ressourcer” på side 28](#)
- ♦ [“Arbejde med procesanmodninger” på side 28](#)
- ♦ [“Arbejde med overholdelse” på side 29](#)

Arbejde med selvbetjening af identitetsinformation

- ♦ Ella (slutbruger) får sin glemte adgangskode tilbage via funktionerne til selvbetjening af identitetsinformation, når hun logger på.

Identity Manager anvender som standard SSPR (Self Service Password Reset) til at give brugerne mulighed for at ændre deres adgangskoder. Identitetsprogrammet kan imidlertid bruge andre metoder til at styre glemte adgangskoder. Du kan få flere oplysninger ved at se under [Configuring Forgotten Password Management](#) (Konfigurere styring af glemte adgangskode) i [NetIQ Identity Manager Setup Guide](#) (Installationsvejledning til NetIQ Identity Manager).

- ♦ Erik (slutbruger) foretager en søgning efter alle medarbejdere, som taler tysk på dette sted.
- ♦ Eduardo (slutbruger) gennemser organisationsdiagrammet, finder Ella og klikker på e-mail-ikonet for at sende en meddelelse til hende.

Arbejde med roller og ressourcer

- ♦ Maxine (rolleadministratør) opretter forretningsrollerne Sygeplejerske og Læge samt it-rollerne Administrer lægemidler og Skriv recepter. Maxine opretter flere ressourcer, som er nødvendige for disse roller, og knytter ressourcerne til rollerne.
- ♦ Maxine (rolleadministratør) definerer en relation mellem rollerne Sygeplejerske og Administrer lægemidler og angiver, at rollen Sygeplejerske indeholder rollen Administrer lægemidler. Maxine definerer også en relation mellem rollerne Skriv recepter og Læge og angiver, at rollen Læge indeholder rollen Skriv recepter.
- ♦ Chester (sikkerhedsmedarbejder) definerer en begrænsning i funktionsopdelinger, som angiver, at der foreligger en potentiel konflikt mellem rollerne Læge og Sygeplejerske. Det betyder, at den samme bruger almindeligvis ikke bør tildeles begge roller på samme tid. Under nogle omstændigheder kan en person, som anmoder om en rolletildeling, have brug for at tilsidesætte denne begrænsning. For at kunne definere en undtagelse til funktionsopdelinger skal den person, som anmoder om tildelingen, angive en berettigelse.
- ♦ Ernest (slutbruger) gennemser en liste over roller, der er tilgængelige for ham, og anmoder om tildeling af rollen Sygeplejerske.
- ♦ Amelia (godkender) modtager besked om en godkendelsesansøgning via e-mail (som indeholder en URL). Hun klikker på linket, får vist en godkendelsesformular og godkender den.
- ♦ Arnold (rolleadministratør) anmoder om, at Ernest får tildelt rollen Læge. Han får besked om, at der foreligger en potentiel konflikt mellem rollen Læge og rollen Sygeplejerske, som Ernest allerede er blevet tildelt. Han angiver en berettigelse for at gøre en undtagelse til begrænsningen i funktionsopdelinger.
- ♦ Edward (godkender af funktionsopdelinger) modtager besked om en konflikt i funktionsopdelinger via e-mail. Han godkender Arnolds ansøgning om at tilsidesætte begrænsningen i funktionsopdelingerne.
- ♦ Amelia (godkender) modtager besked om en godkendelsesansøgning for rollen Læge via e-mail. Hun godkender Arnolds ansøgning om at tildele Ernest rollen Læge.
- ♦ Bill (rollekontrollant) ser på FO-overtrædelserne og undtagelsesrapporten og ser, at Ernest er blevet tildelt både rollen Læge og Sygeplejerske. Han ser derudover, at Ernest er blevet tildelt de ressourcer, der er knyttet til disse roller.

Arbejde med procesansøgninger

- ♦ Ernie (slutbruger) gennemser en liste over tilgængelige ressourcer og anmoder om adgang til Siebel*-systemet.
- ♦ Amy (godkender) modtager besked om en godkendelsesansøgning via e-mail (som indeholder en URL). Hun klikker på linket, får vist en godkendelsesformular og godkender den.
- ♦ Ernie kontrollerer status for sin tidligere ansøgning om adgang til Siebel (som nu er sendt til en anden person med henblik på godkendelse). Han ser, at den stadig er i gang.

- ♦ Amy skal på ferie og angiver derfor, at hun midlertidigt ikke er til rådighed. Hun tildeles ikke nye godkendelsesopgaver, mens hun ikke er til rådighed.
- ♦ Amy åbner sin liste over godkendelsesopgaver, ser, at der er for mange til, at hun kan besvare dem i rette tid, og gentildeler flere af dem til kolleger.
- ♦ Pat (administrativ assistent, der fungerer som fuldmægtig for Amy) åbner Amys opgaveliste og udfører en godkendelsesopgave for hende.
- ♦ Max (leder) åbner opgavelisterne for medarbejdere i hans afdeling. Han ved, at Amy er på ferie, og gentildeler derfor opgaver til andre i afdelingen.
- ♦ Max starter en anmodning om en databasekonto for en medarbejder i sin afdeling, som rapporterer direkte til ham.
- ♦ Max tildeler Dan som autoriseret stedfortræder for Amy.
- ♦ Dan (nu delegeret godkender) modtager Amys opgaver, mens hun er væk.
- ♦ Max engagerer en ulønnet medarbejder, som ikke skal lægges ind i HR-systemet. Systemadministratoren opretter brugerposten for denne medarbejder og anmoder om, at vedkommende får adgang til Notes, Active Directory* og Oracle*.

Arbejde med overholdelse

- ♦ Maxine (rolleadministrator) opretter forretningsrollerne Sygeplejerske og Læge samt it-rollerne Administrer lægemidler og Skriv recepter.
- ♦ Maxine (rolleadministrator) definerer en relation mellem rollerne Sygeplejerske og Administrer lægemidler og angiver, at rollen Sygeplejerske indeholder rollen Administrer lægemidler. Maxine definerer også en relation mellem rollerne Skriv recepter og Læge og angiver, at rollen Læge indeholder rollen Skriv recepter.
- ♦ Chester (sikkerhedsmedarbejder) definerer en begrænsning i funktionsopdelinger, som angiver, at der foreligger en potentiel konflikt mellem rollerne Læge og Sygeplejerske. Det betyder, at den samme bruger almindeligvis ikke bør tildeles begge roller på samme tid. Under nogle omstændigheder kan en person, som anmoder om en rolletildeling, have brug for at tilsidesætte denne begrænsning. For at kunne definere en undtagelse til funktionsopdelinger skal den person, som anmoder om tildelingen, angive en berettigelse.
- ♦ Arnold (rolleadministrator) anmoder om, at Ernest får tildelt rollen Læge. Han får besked om, at der foreligger en potentiel konflikt mellem rollen Læge og rollen Sygeplejerske, som Ernest allerede er blevet tildelt. Han angiver en berettigelse for at gøre en undtagelse til begrænsningen i funktionsopdelinger.
- ♦ Philip (administrator af overholdelsesmodul) starter en proces til attestation af rolletildelinger for rollen Sygeplejerske.
- ♦ Fiona (attestationsansvarlig) modtager besked om attestationsopgaven via e-mail (som indeholder en URL). Hun klikker på linket og får vist en attestationsformular. Hun svarer bekræftende på attestationsspørgsmålet og giver dermed sit samtykke til, at oplysningerne er korrekte.
- ♦ Philip (administrator af overholdelsesmodul) starter en ny anmodning om en proces til attestation af brugerprofiler for brugere i HR-gruppen.
- ♦ Hver bruger i HR-gruppen modtager besked om attestationsopgaven via e-mail (som indeholder en URL). Hver bruger klikker på linket og får vist en attestationsformular. Formularen giver brugeren mulighed for at gennemgå værdierne for forskellige brugerprofilattributter. Efter gennemgangen af oplysningerne besvarer hver bruger attestationsspørgsmålet.

2 Adgang til identitetsprogrammerne

Du kan få adgang til identitetsprogrammerne, f.eks. dashboardet, via en webbrowser. Identity Manager understøtter de fleste populære browserversioner. Kontakt systemadministratoren for at få en liste over understøttede browsere eller for at få hjælp til at installere en. Din organisation kan give dig den URL og de id-oplysninger, der kræves for at få adgang til programmerne.

- ♦ [“Overvejelser i forbindelse med adgang til identitetsprogrammerne” på side 31](#)
- ♦ [“Sådan logger du på første gang” på side 32](#)
- ♦ [“Reaktion på kontrol af foretrukket landestandard” på side 33](#)
- ♦ [“Fejlfinding af logonproblemer” på side 33](#)
- ♦ [“Omgåelse af dashboardet” på side 34](#)
- ♦ [“Logge af” på side 34](#)

Overvejelser i forbindelse med adgang til identitetsprogrammerne

Før du får adgang til dashboardet eller et af de andre identitetsprogrammer, skal du overveje følgende:

- ♦ Du skal aktivere cookies og JavaScript* i din webbrowser.
- ♦ Når du bruger Internet Explorer, skal du som minimum angive niveauet for beskyttelse af personlige oplysninger **Mellem**. Du skal også vælge indstillingen **Hver gang jeg besøger webstedet** under **Funktioner > Internetindstillinger > Generelt, Browserdata > Indstillinger > Kontroller, om der er nye versioner af tidligere gemte sider**. Hvis denne indstilling ikke er valgt, vises nogle af knapperne muligvis ikke korrekt.
- ♦ Hvis du tidligere har haft adgang til Identity Manager-brugerprogrammet, kan du muligvis bruge det samme brugernavn og den samme adgangskode til at få adgang til dashboardet.
- ♦ Du kan ikke få adgang til identitetsprogrammerne ved hjælp af en konto, der indeholder følgende tegn i navnet:

\ / , * ? . \$ # +

- ♦ Hvis du ikke kan logge på, kan du klikke på **Glemt adgangskode?**. Du kan finde yderligere oplysninger i [“Hvis du glemmer din adgangskode” på side 33](#).
- ♦ Hvis du ser en anden første side, når du åbner Identity Manager-brugergrænsefladen, skyldes det typisk, at programmet er blevet tilpasset din organisation. Når du arbejder, vil du muligvis opdage, at andre funktioner i identitetsprogrammerne også er tilpasset.

Hvis det er tilfældet, kan du spørge systemadministratoren om, hvordan dine tilpassede identitetsprogrammer adskiller sig fra den standardkonfiguration, der er beskrevet i denne vejledning.

Sådan logger du på første gang

Du skal være en godkendt bruger for at kunne logge på identitetsprogrammerne, f.eks. dashboardet. Hvis du har brug for hjælp til at få et brugernavn og en adgangskode for at kunne logge på, skal du kontakte systemadministratoren.

Første gang, du logger på identitetsprogrammerne, kræver Identity Manager, at du angiver sikkerhedsparametre for din konto, så du fremover kan nulstille din adgangskode. Hvis du glemmer din adgangskode og forsøger at nulstille den, stiller Identity Manager disse konfigurerede spørgsmål, næste gang du logger på, og beder dig om at angive det rigtige svar. Når svaret matcher det svar, du gemmer på denne side, kan du nulstille adgangskoden.

Sådan opretter du sikkerhedsspørgsmål, første gang du logger på:

- 1 Skriv dit brugernavn og din adgangskode, og klik derefter på **Logon**.
- 2 Logosiden omdirigerer dig automatisk til siden til siden **Verificeringssvar**.
- 3 Angiv spørgsmålene og svarene til sikkerhedsspørgsmålene.

Angiv sikkerhedsspørgsmål

Hvis du glemmer din adgangskode, kan du få adgang til din konto ved at besvare dine sikkerhedsspørgsmål.

Vælg dine spørgsmål og svar, som kan bruges til at bekræfte din identitet, hvis du skulle glemme din adgangskode. Da disse svar kan bruges til at give dig adgang til din konto, skal du sørge for at angive svar, der ikke er nemme for andre at gætte eller finde ud af.

Skriv dine sikkerhedssvar

— Vælg et spørgsmål på listen —



— Vælg et spørgsmål på listen —



— Vælg et spørgsmål på listen —



— Vælg et spørgsmål på listen —



Gem svar

- 4 Klik på **Gem svar**. Derefter omdirigeres du til dashboardet.

Reaktion på kontrol af foretrukket landestandard

Hvis du modtager en prompt, hvor du bliver bedt om at vælge din egen foretrukne landestandard, når du logger på, har din administrator konfigureret identitetsprogrammerne til at udføre et sprogtjek på brugernes browser. Det kan være nødvendigt for at sikre, at det indhold, du ser, vises på et understøttet sprog.

Når du bliver bedt om at tilføje en landestandard, skal du åbne listen **Understøttede landestandarder**, vælge en landestandard og klikke på **Tilføj**. Du kan finde yderligere oplysninger i ["Valg af et foretrukket sprog"](#) på side 48.

Fejlfinding af logonproblemer

Dette afsnit indeholder løsninger til følgende typer af almindelige logonproblemer:

- ♦ ["Hvis du glemmer din adgangskode"](#) på side 33
- ♦ ["Hvis du har problemer med at logge på"](#) på side 33
- ♦ ["Hvis du bliver bedt om yderligere oplysninger"](#) på side 34

Hvis du glemmer din adgangskode

Hvis du ikke kan huske adgangskoden, kan du muligvis bruge linket **Glemt adgangskode?** for at få hjælp. Når du bliver bedt om at logge på, vises dette link som standard på siden. Du kan benytte det, hvis systemadministratoren har oprettet en adgangskodepolitik for dig.

- 1 Når du bliver bedt om at logge på, skal du klikke på linket **Glemt adgangskode?**.
- 2 Skriv brugernavnet, og klik på **Send**.

Hvis Identity Manager svarer, at der ikke blev fundet en adgangskodepolitik for dig, skal du kontakte systemadministratoren med henblik på assistance.

- 3 Svar på de verificerings spørgsmål, der vises. Identity Manager beder dig om at besvare de konfigurerede spørgsmål. Når svaret matcher det svar, du har gemt tidligere, kan du nulstille adgangskoden. Klik på **Send**. For eksempel:

Besvar verificerings spørgsmålene for at få hjælp til din adgangskode. Afhængigt af hvordan systemadministratoren har oprettet din adgangskodepolitik, kan du:

- ♦ Modtage en e-mail med din adgangskode om det
- ♦ Blive bedt om at nulstille adgangskoden

Hvis du har problemer med at logge på

Hvis du ikke kan logge på, skal du kontrollere, at du benytter det korrekte brugernavn og skriver adgangskoden korrekt (stavning, store og små bogstaver osv.). Kontakt systemadministratoren, hvis du stadig har problemer. Det er en fordel, hvis du kan give oplysninger om problemet (f.eks. fejlmeddelelser).

Hvis du bliver bedt om yderligere oplysninger

Du bliver måske bedt om at angive andre former for oplysninger, så snart du logger på. Det afhænger alt sammen af, hvordan systemadministratoren har oprettet din adgangskodepolitik (om nogen). For eksempel:

- Hvis dette er dit første logon, blive du bedt om at definere dine verificerings spørgsmål og -svar
- Hvis adgangskoden er udløbet, bliver du bedt om at nulstille den

Omgåelse af dashboardet

Hvis du har en rolle, der giver dig tilladelse til at administrere roller og ressourcer eller til at køre rapporter, kan du logge på Catalog Administrator, Identity Reporting og brugerprogrammet uden at starte dashboardet først. Angiv den adresse (URL) til det specifikke identitetsprogram, f.eks. brugerprogrammet, du har fået af systemadministratoren.

For eksempel: `http://myappserver:8180/IDMProv`.

Derved åbnes brugerprogrammets standardbrugergrænseflade. Du kan også finde linkene til disse identitetsprogrammer på siden **Programmer** i dashboardet.

Figur 2-1 Brugerprograms standardside



Logge af

Når du er færdig med at arbejde i dashboardet eller andre identitetsprogrammer, skal du logge af. I dashboardet skal du klikke på dit brugernavn i hjørnet øverst til højre og derefter vælge **Log af**.

Administration af dine tilladelser og din identitetsprofil

NetIQ Identity Manager-dashboardet (dashboardet) hjælper dig med at anmode om adgang til de ressourcer og roller, som du skal have for at udføre dine daglige opgaver. Du kan også handle på opgaver, der er tildelt til dig i Identity Manager-miljøet, f.eks. godkendelse af anmodninger om adgang. Ejere af ressourcer og roller kan administrere processen.

Når du anmoder om tilladelse, starter Identity Manager en proces, hvor din anmodning gennemses effektivt, så du kan få den rolle eller ressource, du har brug for. Din manager modtager en notifikation enten via e-mail eller i dashboardet om at gennemse din anmodning. I visse tilfælde kan din anmodning også godkendes af andre personer i organisationen.

Nogle brugere kan oprette anmodninger på vegne af andre eller fungere som fuldmægtig for en anden bruger.

- ♦ [Kapitel 3, "Administration af anmodninger om tilladelser," på side 37](#)
- ♦ [Kapitel 4, "Godkendelse og afvisning af anmodninger," på side 41](#)
- ♦ [Kapitel 5, "Sådan handler du på vegne af en anden," på side 43](#)
- ♦ [Kapitel 6, "Administration af din profil," på side 45](#)
- ♦ [Kapitel 7, "Visning af andre brugere i din organisation," på side 49](#)
- ♦ [Kapitel 8, "Administration af din adgangskode," på side 61](#)

3 Administration af anmodninger om tilladelser

Dette afsnit indeholder en vejledning til følgende aktiviteter:

- ♦ “Visning af dine tilladelser” på side 37
- ♦ “Anmodning om tilladelser” på side 37
- ♦ “Visning af anmodninger, du har oprettet” på side 38
- ♦ “Fjernelse af en tilladelse” på side 38

Du kan også gennemse hjælpen for disse aktiviteter i dashboardet.

Visning af dine tilladelser

Hvis du vil have vist de roller og ressourcer, som du har adgang til, skal du gå til dashboardet og vælge:

Adgang > Tilladelser

Du kan derefter vælge en bestemt tilladelse for at få yderligere oplysninger om den pågældende rolle eller ressource. Tilladelsen indeholder måske også oplysninger om årsagen til, at tilladelsen er tildelt. Hvis du vil finde en bestemt tilladelse på en lang liste, kan du søge efter navnet eller beskrivelsen. Du kan også filtrere listen.

Du kan finde flere oplysninger i hjælpen til dashboardet.

Anmodning om tilladelser

Hvis du vil anmode om roller og ressourcer, skal du gå til dashboardet og vælge:

Adgang > Anmodninger

Før du anmoder om tilladelser, skal du overveje følgende:

- ♦ Du kan måske anmode om adgang på vegne af en anden bruger. Hvis du f.eks. er teammanager, kan du som regel handle på vegne af gruppemedlemmerne. Processen er den samme med den undtagelse, at du skal angive, at anmodningen gælder for **Andre** i stedet for **Selv**.
- ♦ Undgå at bruge tegnsætning, når du angiver en tilladelse, som du vil anmode om. Hvis navnet på den tilladelse, som du vil anmode om, indeholder tegnsætning, skal du undgå at bruge det i din søgning.
- ♦ Forskellige tilladelser kræver forskellige oplysninger, afhængigt af hvordan administratoren har konfigureret tilladelsesformularen. Hvis tilladelsen kræver, at der angives detaljerede oplysninger, omdirigerer dashboardet dig til et separat vindue, når du vælger tilladelsen.

- ♦ Du kan anmode om flere tilladelser på én gang.

Men hvis tilladelsesformularen for en af anmodningerne kræver, at der angives særlige oplysninger, kan du måske ikke inkludere denne tilladelse i en anmodning om flere tilladelser. Hvis du vil anmode om flere tilladelser på én gang, må anmodningsformularerne for de forskellige anmodninger ikke kræve detaljerede oplysninger.

Du kan finde flere oplysninger i hjælpen til dashboardet.

Visning af anmodninger, du har oprettet

Hvis du vil have vist status for en igangværende anmodning og afsluttede anmodninger, skal du gå til dashboardet og vælge:

Adgang > Anmodningshistorik

Når du har oprettet en anmodning, kan du ikke vælge en anmodning i **Anmodningshistorik**, før Identity Manager er færdig med at behandle anmodningen. Hvis du får adgang til dashboardet via en langsom forbindelse, skal du måske vente lidt, før dashboardet giver dig tilladelse til at klikke på navnet på anmodningen på listen.

- ♦ [“Spring af en anmodning” på side 38](#)
- ♦ [“Annullering af en anmodning” på side 38](#)

Du kan finde flere oplysninger i hjælpen til dashboardet.

Spring af en anmodning

For hver anmodning kan du ikke kun se dine handlinger, men også det workflow, der sker i forbindelse med godkendelse eller afvisning af din anmodning. De enkelte trin i processen har et tidsstempel.

Du kan spore en anmodning, der er i kø, ved at vælge anmodningen og derefter ændre menuen øverst til højre til **Bruger og system**. Dashboardet viser anmodningens aktuelle tilstand i godkendelsesprocessen.

Annullering af en anmodning

Du kan annullere en anmodning, der er *i kø*, på listen Historik. Vælg anmodningen på listen, og vælg derefter **Annuller denne anmodning** i det vindue, der åbnes.

Fjernelse af en tilladelse

Hvis du ikke længere har brug for at få adgang til en rolle eller ressource, kan du fjerne tilladelsen. Vælg tilladelsen i **Adgang > Tilladelser**, og angiv derefter en grund til, at tilladelsen skal tilbagekaldes.

Når du fjerner en tilladelse, skal du overveje følgende:

- ♦ Hvis du tilføjer, fjerner eller ændrer en tilladelse via dashboardet, afspejles ændringen måske ikke straks på listen over tilladelser. Tryk på **F5** for at opdatere listen.
- ♦ Du kan ikke fjerne tilladelser, der er tildelt på grund af medlemskab af en bestemt gruppe i dit Identity Manager-miljø. Hvis du vil fjerne adgang til en rolle eller ressource, der er tildelt på grund af medlemskab af en gruppe, skal din konto fjernes fra den pågældende gruppe.

Du kan finde flere oplysninger i hjælpen til dashboardet.

4 Godkendelse og afvisning af anmodninger

Hvis du har ansvaret for at godkende eller afvise tilladelser, der anmodes om i Identity Manager, kan du bruge dashboardet til at administrere dine opgaver, som du måske tidligere har gjort i brugerprogrammet. Du kan godkende eller afvise en anmodning ad gangen, eller du kan godkende eller afvise flere simple anmodninger, der ikke kræver detaljerede oplysninger, samlet.

Hvis du vil gennemse anmodninger, der er i kø, skal du åbne dashboardet og vælge:

Opgaver

Du kan også modtage en e-mailmeddelelse med et link, hvor du kan godkende eller afvise en anmodning i en svar-e-mail.

Før du handler på brugeranmodninger, skal du overveje følgende:

- ♦ Du kan vælge flere opgaver, så du kan godkende/afvise flere anmodninger.
- ♦ I forbindelse med en mere kompleks anmodning, der kræver detaljerede oplysninger, vises der ikke et afkrydsningsfelt i dashboardet. Du skal godkende eller afvise disse anmodninger ved at vælge de enkelte anmodninger og udfylde formularerne.
- ♦ Når du vælger en mere kompleks anmodning, der skal godkendes eller afvises, åbnes anmodningsformularen måske under en særskilt browserfane i dashboardet.
- ♦ Du skal som hovedregel skrive en kommentar, der forklarer, hvorfor du vil godkende eller afvise de valgte opgaver.

Du kan finde flere oplysninger i hjælpen til dashboardet.

5 Sådan handler du på vegne af en anden

I visse organisationer er det måske tilladt at udføre opgaver som fuldmægtig eller stedfortræder for en anden. En personlig assistent kan f.eks. udføre handlinger med chefens fuldmagt. Eller hvis en kollega er på forældreorlov, kan du måske blive udnævnt til at handle på hendes vegne.

- ♦ [“Visning af fuldmægtigtildelinger” på side 43](#)
- ♦ [“Funktion som fuldmægtig” på side 43](#)
- ♦ [“Administration af fuldmægtigtildelinger” på side 43](#)

Du kan finde flere oplysninger i hjælpen til dashboardet.

Visning af fuldmægtigtildelinger

Hvis du vil se dine fuldmægtigtildelinger, skal du åbne dashboardet og vælge

[Adgang > Fuldmagtstildelinger](#)

Funktion som fuldmægtig

En administrator kan udnævne dig til at fungere som fuldmægtig for en anden bruger. Når det sker, føjer programmet en fuldmægtigindstilling til din kontomenu i øverste højre hjørne.

[Dit id > Fuldmagt som](#)

Sarah Smith administrerer f.eks. Kunderelationer. Identitetsprogrammerne indeholder gruppen Kunderelationer, hvor Sarah Smith er Teammanager. Hun kan handle på vegne af Maria Belafonte, der er medlem af gruppen. I dashboardet vælger hun [ssmith > Fuldmagt som](#) og angiver derefter [mbelafonte](#).

Administration af fuldmægtigtildelinger

Som administrator eller teammanager kan du oprette, ændre og slette en tildeling. Hvis en teammanager skal administrere fuldmægtigtildelinger for en gruppe, skal du konfigurere gruppen til det. Teammanageren kan kun oprette tildelinger for gruppemedlemmer.

6 Administration af din profil

I identitetsprogrammerne kan du nemt få vist og arbejde med dine identitetsoplysninger. De kan også være med til at øge effektiviteten i din organisation ved at give dig adgang til oplysningerne om andre brugere, som du skal bruge – når du har brug for det. Du vil f.eks. gøre følgende:

- ♦ Administrere din egen brugerkonto direkte
- ♦ Slå andre brugere og grupper i organisationen op efter behov
- ♦ Visualisere, hvordan disse brugere og grupper er indbyrdes relateret
- ♦ Angive programmer, som du er knyttet til

Systemadministratoren er ansvarlig for at konfigurere indholdet i identitetsprogrammerne for dig og andre i organisationen. Hvad du kan se og gøre, bestemmes typisk af dine jobkrav og dit tilladelsesniveau.

Opdatering af din profil i dashboardet

Hvis du vil se og opdatere din identitetsprofil, skal du åbne dashboardet og vælge:

[\[dit id\] > Profil](#)

Din profil indeholder indstillinger som dit navn, din e-mailadresse og dit telefonnummer. Din organisation bestemmer, hvilke indstillinger du kan ændre. Du kan f.eks. ændre dit telefonnummer, men ikke dit efternavn.

På siden vises også de roller og ressourcer, der er tildelt til dig.

Administration af din profil i brugerprogrammet

Brugerprogrammet indeholder flere muligheder for administration af din identitetsprofil:

- ♦ Sende dine oplysninger (i form af et link) til en person via e-mail
- ♦ Angive en landestandard (sprog) for den forekomst af brugerprogrammet, som du benytter.

I dette afsnit beskrives det, hvordan du bruger siden **Profil** under fanen **Selvbetjening af id** i Identity Manager-brugerprogrammet.

BEMÆRK: I dette afsnit beskrives standardfunktionerne på siden Profil. Du kan støde på nogle forskelle på grund af jobrolle, sikkerhedsniveau og tilpasninger, der er foretaget for organisationen. Kontakt systemadministratoren for at få yderligere oplysninger.

Redigering af dine oplysninger

Profil indeholder en redigeringside, som du kan skifte til, når du vil foretage ændringer.

Nogle værdier kan muligvis ikke redigeres. Værdier, der ikke kan redigeres, vises på redigeringsiden som skrivebeskyttet tekst eller som links. Hvis du har spørgsmål om, hvad du er autoriseret til at redigere, kan du kontakte systemadministratoren.

Sådan redigeres dine oplysninger:

- 1 Klik på linket **Rediger dine oplysninger** øverst på siden Profil.
- 2 Foretag dine ændringer efter behov, når redigeringsiden åbnes.
- 3 Klik på **Gem ændringer**, når du er færdig med at redigere, og klik derefter på *Tilbage*.

Skjule oplysninger

Når du skjuler nogle af dine oplysninger, skjules de for enhver, der benytter Identity Manager-brugerprogrammet, med undtagelse af dig selv og systemadministratoren.

- 1 Klik på linket **Rediger dine oplysninger** øverst på siden Profil.
- 2 Find et element på redigeringsiden, som du vil skjule.
- 3 Klik på **Skjul** ud for dette element.

Skjul kan være deaktiveret for nogle elementer. Systemadministratoren kan aktivere denne funktion for bestemte elementer.

Redigering af et billede

Redigering af dine oplysninger kan bestå i at tilføje, erstatte eller vise et billede:

- 1 Klik på **Vis** på redigeringsiden for at vise et billede.

- 2 Klik på ikonet med plustegnet  **Tilføj billede** for at tilføje et billede.

Hvis der allerede findes et billede, kan du klikke på blyantikonet  **Erstat eller slet billede** for at erstatte eller fjerne det.

- 3 Klik på denne knap for at åbne siden Filoverførsel.
Hvis dette element allerede har et billede, vises billedet her.
- 4 Sådan tilføjes et billede eller erstattes det aktuelle billede:
 - 4a Klik på **Gennemse**, og vælg en korrekt billedfil (f.eks. GIF eller JPG).
 - 4b Klik på **Gem ændringer** for at overføre det valgte billede til serveren.
- 5 Klik på **Luk vindue** for at vende tilbage til redigeringsiden.

Afsendelse af dine oplysninger som e-mail

Med siden Profil kan oplysninger sendes som links via e-mail:

- 1 Klik på linket **Send identitetsoplysninger** øverst på siden Profil.
Der oprettes en ny meddelelse i e-mail-standardklienten. Følgende dele af meddelelsen er allerede udfyldt:

Denne del af meddelelsen indeholder

Emne	Teksten: <i>Identity Information for your-user-id</i>
Brødtekst	En hilsen, meddelelse, link og dit navn. Linket (URL) er til den profilside, der indeholder detaljerede oplysninger om dig. Dette link beder modtageren om at logge på Identity Manager-brugerprogrammet, før der vises nogen oplysninger. Modtageren skal have de fornødne rettigheder til at få vist eller redigere dataene.

- 2 Angiv modtagerne af meddelelsen (og evt. yderligere indhold).
- 3 Send meddelelsen.

Links til andre brugere eller grupper

Siden med dine profiloplysninger kan indeholde links til andre brugere eller grupper. Du kan få vist oplysningerne (profilside) for andre brugere eller grupper, der er anført som et link i dine oplysninger.

Sådan vises detaljerede oplysninger om en anden bruger eller gruppe:

- 1 Mens du får vist eller redigerer oplysninger på siden Profil, kan du se efter links, der henviser til navnene på brugere eller grupper. Anbring musemarkøren over tekst for at få vist den understregning, der angiver et link.
- 2 Klik på et link for at få vist oplysningerne for denne bruger eller gruppe (i et separat vindue).
- 3 Når du er færdig med dette vindue, kan du lukke det.

Her er et scenario, som viser, hvordan en person kan linke til andre bruger- og gruppeoplysninger. Timothy Swan (vice president for marketing) logger på Identity Manager-brugerprogrammet og går til siden Profil og klikker på **Rediger dine oplysninger**.

Han lægger mærke til brugernavne (Terry Mellon) og gruppenavne (Executive Management, Marketing, Improve Customer Service task force), der vises som links. Han klikker på **Marketing** og ser et nyt vindue, der viser detaljerede oplysninger om marketinggruppen.

Hvis han har tilladelse, kan han klikke på **Rediger: Gruppe** og bruge siden **Rediger: Gruppe** til at tilføje eller fjerne medlemmer fra gruppen, ændre gruppebeskrivelsen eller endda slette gruppen.

Navnene på medlemmerne af gruppen Marketing er også links. Han klikker på **Allison Blake** og ser detaljerede oplysninger om brugeren Allison Blake (en af hans medarbejdere).

Han kan klikke på **Rediger: Bruger** og redigere denne brugers oplysninger (med undtagelse af attributterne Afdeling og Region) eller slette denne bruger, hvis systemadministratoren har tildelt ham rettighederne til dette.

Allisons e-mail-adresse er et link. Når han klikker på det, opretter hans e-mail-klient en ny meddelelse til hende.

Han kan nu skrive meddelelsens indhold og sende den.

Valg af et foretrukket sprog

Du kan vælge den landestandard (sprog), som du foretrækker at bruge i Identity Manager-brugerprogrammet. Du kan altid indstille den foretrukne landestandard i **Profil**.

- 1 Klik på **Selvbetjening af identitetsinformation > Informationsstyring > Profil > Rediger foretrukne landestandard**. Siden **Rediger foretrukne landestandard** åbnes.
- 2 Tilføj en landestandard ved at åbne rullelisten **Understøttede landestandarder**, markere en landestandard og klikke på **Tilføj**.
- 3 Rediger den foretrukne rækkefølge ved at markere en landestandard på listen **Landestandarder i foretrukken rækkefølge** og vælge **Flyt op**, **Flyt ned** eller **Fjern**.
- 4 Klik på **Gem ændringer**.

Siderne i Identity Manager-brugerprogrammet vises på et eller flere foretrukne sprog (landestandarder) i henhold til følgende regler:

1. Brugerprogrammet benytter landestandarder, der er defineret i brugerprogrammet, i henhold til rækkefølgen på listen med foretrukne landestandarder.
2. Hvis der ikke er defineret nogen foretrukken landestandard for brugerprogrammet, benytter programmet de foretrukne browsersprog i den anførte rækkefølge.
3. Hvis der ikke er defineret nogen foretrukken landestandard for brugerprogrammet eller browseren, benyttes standarden for brugerprogrammet.

Definition af et foretrukket sprog i browseren

I Firefox*: Tilføj sprog via **Funktioner > Generelt > Sprog > Sprog**. Placer dit foretrukne sprog øverst på listen. I Internet Explorer: Indstil sprog via **Vis > Tegnsæt**.

7 Visning af andre brugere i din organisation

Både dashboardet og brugerprogrammet indeholder et organisationsdiagram, der viser hierarkiet over brugere i din organisation.

BEMÆRK: I dette afsnit beskrives standardfunktionerne på siden Organisationsdiagram. Du kan støde på nogle forskelle på grund af jobrolle, sikkerhedsniveau og tilpasninger, der er foretaget for organisationen. Kontakt systemadministratoren for at få yderligere oplysninger.

Om organisationsdiagrammet

Siden Organisationsdiagram viser relationer. Det kan indeholde relationer mellem ledere, medarbejdere og brugergrupper i virksomheden samt andre typer relationer, som administratoren definerer. Visningen er i form af et organisationsdiagram. I diagrammet præsenteres hver person, gruppe eller anden enhed i et format, der ligner et visitkort. Det visitkort, der danner udgangspunktet eller retningspunktet for organisationsdiagrammet, er *rodkortet*.

Organisationsdiagrammet er interaktivt. Du kan:

- ♦ Vælge og vise en type relation.
- ♦ Angive din foretrukne standardrelationstype, f.eks. leder-medarbejder, brugergruppe eller en anden, som administratoren leverer.
- ♦ Angive standardplaceringen af et relationsdiagram til venstre eller højre for rodkortet.
- ♦ Føje op til to niveauer over rodkortet til diagramvisningen.
- ♦ Gøre en anden bruger til diagrammets rod.
- ♦ Lukke (sammentrække) eller åbne (udvide) et diagram under et kort.
- ♦ Slå en bruger op, der skal vises i diagrammet.
- ♦ Vise oplysninger (profilside) for en valgt bruger.
- ♦ Sende brugeroplysninger (i form af et link) til en person via e-mail.
- ♦ Sende ny e-mail til en valgt bruger eller til en leders team.

Følgende figurer indeholder eksempler på organisationsdiagrammet fra dashboardet og brugerprogrammet.

Figur 7-1 Eksempel på organisationsdiagrammet i dashboardet

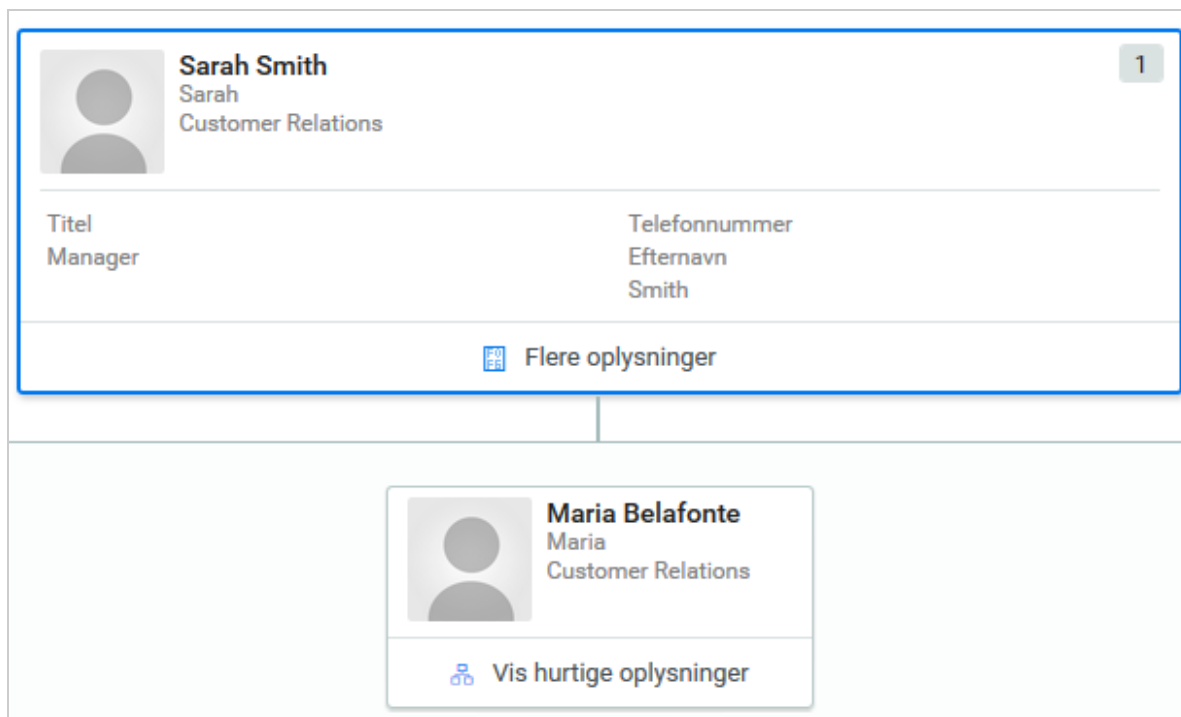

Figur 7-2 Eksempel på organisationsdiagrammet i brugerprogrammet

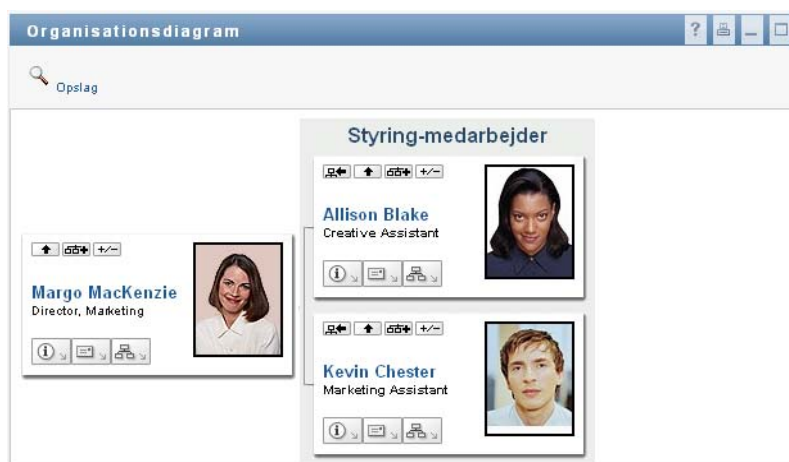

Navigering i diagrammet i dashboardet

I dashboardet er det nemt at finde relationerne blandt brugerne i din organisation via organisationsdiagrammet. Åbn dashboardet, og vælg:

Personer > Brugere

Vælg en bruger, og vælg derefter ikonet for organisationsdiagrammet ud for brugerens navn. I dashboardet vises de brugere, der rapporterer til den pågældende person, og hvem denne bruger rapporterer til.

Navigering i diagrammet i brugerprogrammet

I dette afsnit beskrives det, hvordan du bevæger dig rundt i et relationsdiagram via:

- ♦ “Navigation til det næste højere niveau” på side 51
- ♦ “Nulstilling af relationens rod” på side 52
- ♦ “Skift af standardrelationen” på side 53
- ♦ “Udvidelse eller sammentrækning af standarddiagrammet” på side 53
- ♦ “Valg af en relation, der skal udvides eller skjules” på side 54
- ♦ “Brugeropslag i organisationsdiagrammet” på side 56

Navigation til det næste højere niveau

Sådan navigeres og udvides der til det næste højere niveau i relationstræet:

- 1 Klik på **Gå et niveau op**  i det aktuelle kort på øverste niveau.
Antag f.eks., at Margo klikker på **Gå et niveau op** i denne visning:



Hendes visning udvides og indeholder niveauet over hende:



Gå et niveau op er kun tilgængelig, hvis brugeren i kortet er tildelt som leder. Hvis denne funktion ikke er tilgængelig, kan du kontakte administratoren.

Du kan gå et niveau op to gange i et kort.

Nulstilling af relationens rod

Sådan nulstilles roden i din visning af relationsdiagrammet:

- 1 Find kortet for den bruger, du ønsker som den nye rod.
- 2 Klik på **Gør denne enhed til den nye rod** , eller klik på brugerens navn (navnet er et link) på det pågældende kort. Det valgte kort bliver til organisationsdiagrammets rod.

Antag f.eks., at Margo Mackenzie klikker på **Gør denne enhed til den nye rod** i sit eget kort i denne visning:



Hendes kort bliver til den nye rod og er nu øverst i hendes organisationsdiagram:

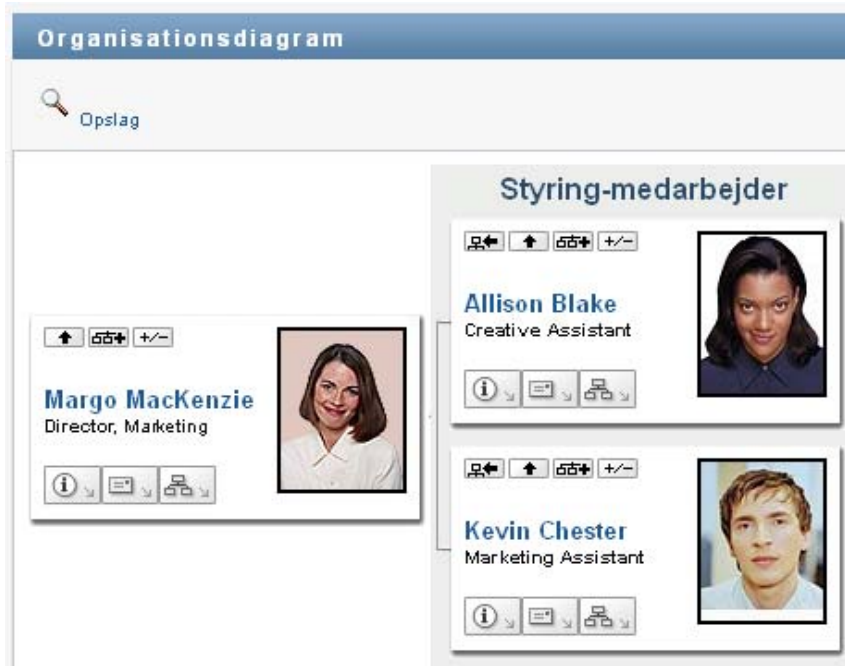

Skift af standardrelationen

- 1 Klik på **Skift til et organisationsdiagram**  for at ændre standardrelationen.
- 2 Vælg den type relation, der skal vises. Administratoren kan bruge relationer leveret af NetIQ (se [Tabel 7-1](#)) og kan endvidere definere tilpassede relationer.

Tabel 7-1 Relationstyper for organisationsdiagram leveret af NetIQ

Type af organisationsdiagram	Beskrivelse
Styring-medarbejder	Viser rapporteringsstrukturen for ledere og medarbejdere.
Brugergruppe	Viser brugere og de grupper, de deltager i.

Margo Mackenzie ændrer sin standardrelationsvisning til Brugergrupper:



Udvidelse eller sammentrækning af standarddiagrammet

Standardrelationsdiagrammet er Styring-medarbejder, medmindre du eller administratoren indstiller det til en anden type. Sådan udvides eller skjules standarddiagrammet:

- 1 Find et kort, hvor du vil udvide eller skjule standardrelationsvisningen.
- 2 Klik på til/fra-knappen **Udvid/skjul aktuel relation** .

Diagrammet udvides eller sammentrækkes for at vise eller skjule de underordnede kort, der er relateret til det valgte kort. F.eks. viser følgende to visninger den udvidede og derefter den sammentrukne visning.

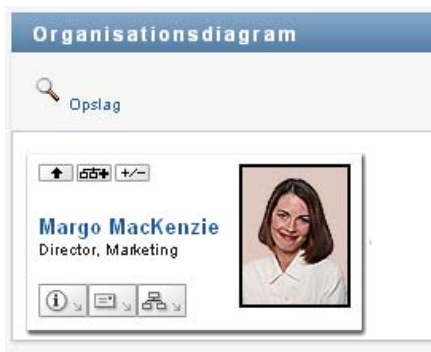
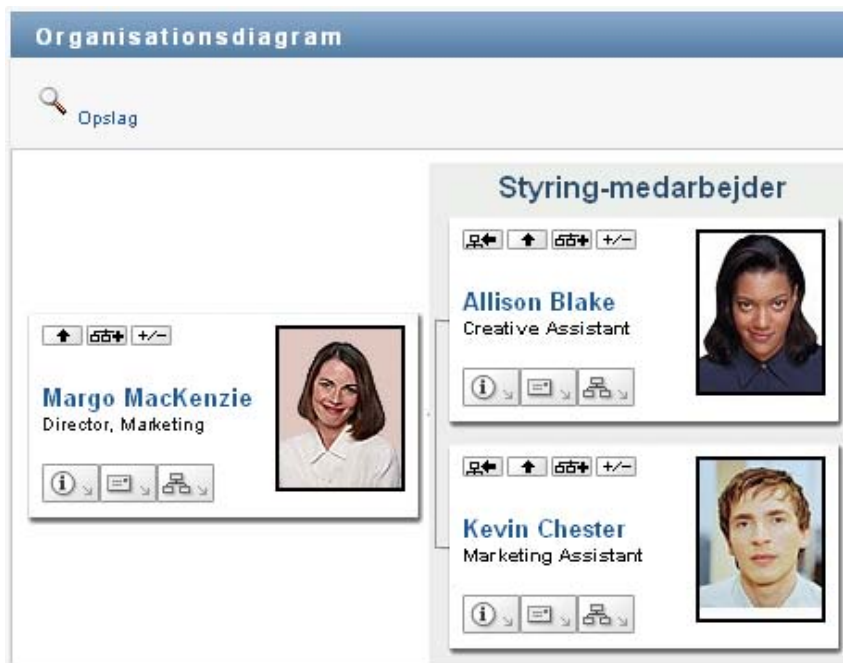

Valg af en relation, der skal udvides eller skjules

- 1 Identificer et kort, hvis relationer du vil have vist.
- 2 Klik på **Vælg, om relation skal udvides/skjules**  i det pågældende kort. En rulleliste åbnes.
- 3 Vælg en relation og handling på rullelisten:

Handling	Beskrivelse
Udvid Styring-medarbejder	Vælg denne indstilling for at åbne et leder-medarbejder-diagram. Tilgængelig, hvis diagrammet er lukket.
Udvid Brugergrupper	Vælg denne indstilling for at åbne Brugergrupper. Tilgængelig, hvis Brugergrupper er lukket.
Skjul Styring-medarbejder	Vælg denne indstilling for at skjule leder-medarbejder-diagrammet for et kort. Tilgængelig, hvis diagrammet er åbent.
Skjul Brugergrupper	Vælg denne indstilling for at skjule Brugergrupper for et kort. Tilgængelig, hvis diagrammet er åbent.

Der er flere tilgængelige relationer på listen, hvis administratoren har defineret dem.

I følgende eksempel klikker Margo MacKenzie på **Vælg, om relation skal udvides/skjules** og vælger **Udvid Brugergrupper**:



Hun klikker derefter på **Til venstre** og ser følgende:

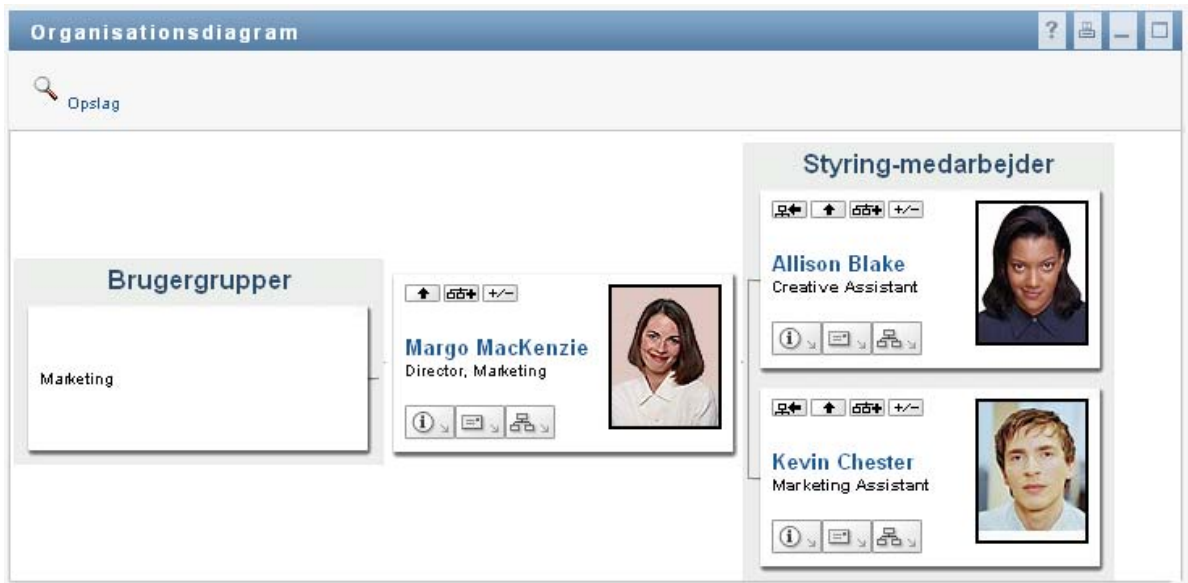

Brugersøgning i organisationsdiagrammet

Du kan slå en bruger op i organisationsdiagrammet. Denne søgning er en hurtig måde at finde en bruger på, som ikke findes i den aktuelle visning eller relationsdiagrammet. Den bruger, der slås op, bliver til den nye rod i visningen.

- 1 Klik på linket **Opslag** øverst til venstre i diagrammet.

Siden Opslag vises:

- 2 Angiv søgekriterier for den ønskede bruger:

2a Brug rullelisten til at vælge, om søgningen skal foretages på **Fornavn** eller **Efternavn**.

2b Skriv hele eller en del af det navn, der skal søges efter, i tekstboksen ud for rullelisten.

Søgningen finder alle navne, der begynder med den tekst, du skriver. Der skelnes ikke mellem store og små bogstaver. Du kan evt. bruge stjerne (*) som jokertegn i teksten til at repræsentere nul eller flere af et givet tegn.

Alle følgende eksempler finder f.eks. fornavnet Chip:

Chip

chip

c

c*

*p

h

Enhedsnavne med en streg understøttes ikke Søgefunktionen i organisationsdiagrammet fungerer ikke, hvis den viste enhedstype har en streg (-) i navnet. Produktet understøtter ikke enheder med streger i navnene.

3 Klik på **Søg**.

Siden Opslag viser søgeresultaterne.

Hvis du ser en liste over brugere, som indeholder den ønskede bruger, skal du gå til næste trin. Hvis ikke, skal du gå tilbage til [Trin 2](#).

Du kan sortere søgeresultaterne i stigende eller faldende rækkefølge ved at klikke på kolonneoverskrifterne.

4 Vælg den ønskede bruger på listen.

Siden Opslag lukkes og gør denne bruger til den nye rod i din visning af diagrammet.

Visning af detaljerede oplysninger om brugere

Du kan vise oplysninger, som er profilsiden, for en valgt bruger i organisationsdiagrammet. Åbn **dashboardet**, og vælg **Flere oplysninger** eller **Vis hurtige oplysninger** for brugeren. Udfør følgende trin i **brugerprogrammet**:

1 Find kortet for den bruger, hvis detaljer du vil have vist.

2 Klik på **Identitetshandlinger** på kortet:

En rulleliste åbnes.

3 Klik på **Vis oplysninger** på rullelisten. Der er angivet yderligere muligheder, hvis administratoren har defineret dem.

Profilsiden åbnes og viser detaljerede oplysninger om den valgte bruger.

Denne side ligner din egen profilside under fanen **Selvbetjening af identitetsinformation**. Men når du får vist oplysninger om en anden bruger, har du muligvis ikke tilladelse til at se nogle af dataene eller udføre nogle af handlingerne på siden. Kontakt systemadministratoren med henblik på assistance.

4 Når du er færdig med at bruge profilsiden, kan du lukke vinduet.

Afsendelse af e-mail til brugere fra dashboardet

Du kan hurtigt sende en e-mail til en bruger fra dashboardet. I brugerens profil, eller når du får vist brugeren i organisationsdiagrammet, skal du vælge brugerens e-mailadresse. Dit system åbner en e-mail i dit standard-e-mailprogram, hvor adressen til denne person er angivet.

Afsendelse af e-mail til brugere fra brugerprogrammet

I dette afsnit beskrives:

- ♦ [“Afsendelse af ny e-mail til en bruger i diagrammet” på side 58](#)
- ♦ [“Afsendelse af oplysninger om en bruger i et diagram via e-mail” på side 58](#)
- ♦ [“Afsendelse af e-mail til en leders team” på side 58](#)

Afsendelse af ny e-mail til en bruger i diagrammet

- 1 Find kortet for en bruger, som du vil sende e-mail til.
- 2 Klik på e-mail-ikonet  på kortet.
Der åbnes en pop op-menu.
- 3 Vælg **Ny e-mail**.
Der oprettes en ny meddelelse i e-mail-standardklienten. Meddelelsen er tom med undtagelse af listen **Til**, der angiver den valgte bruger som modtager.
- 4 Skriv meddelelsen.
- 5 Send meddelelsen.

Afsendelse af oplysninger om en bruger i et diagram via e-mail

- 1 Find kortet for en bruger, hvis oplysninger du vil sende som e-mail til en person.
- 2 Klik på e-mail-ikonet  på kortet:
Der åbnes en pop op-menu.
- 3 Vælg **E-mail-oplysninger**.
Der oprettes en ny meddelelse i e-mail-standardklienten. Følgende dele af meddelelsen er allerede udfyldt:

Denne del af meddelelsen	Indeholder
Emne	Teksten: <i>Identity Information for user-name</i>
Brødtekst	Hilsen, meddelelse, link og navn på afsender. Linket (URL) er til den profilside, der indeholder detaljerede oplysninger om den valgte bruger. Dette link beder modtageren om at logge på Identity Manager-brugerprogrammet, før der vises nogen oplysninger. Modtageren skal have de fornødne rettigheder til at få vist eller redigere dataene.

- 4 Angiv modtagerne af meddelelsen (og evt. yderligere indhold).
- 5 Send meddelelsen.

Afsendelse af e-mail til en leders team

- 1 Find kortet for en bruger, som leder et team, du vil sende e-mail til.
- 2 Klik på e-mail-ikonet  på kortet:
Der åbnes en pop op-menu.
- 3 Vælg **Send e-mail til team**.
Der oprettes en ny meddelelse i e-mail-standardklienten. Meddelelsen er tom med undtagelse af listen **Til**, der angiver hver af din valgte brugers (leders) teammedlemmer som modtager.

4 Skriv meddelelsen.

5 Send meddelelsen.

8

Administration af din adgangskode

Identity Manager omfatter Self Service Password Reset (SSPR), der gør det muligt at administrere processen til ændring af adgangskoder og nulstille glemte adgangskoder. Under nulstilling af adgangskoden anvender SSPR en challenge/response-godkendelsesmetode til at godkende dig.

- ♦ [“Brug af selvbetjent styring af adgangskoder i Identity Manager” på side 61](#)
- ♦ [“Brug af styring af gamle adgangskoder” på side 63](#)

BEMÆRK: I dette afsnit beskrives standardfunktionerne til administration af din adgangskode. Du kan støde på nogle forskelle på grund af jobrolle, sikkerhedsniveau og tilpasninger, der er foretaget for organisationen. Kontakt systemadministratoren for at få yderligere oplysninger.

Brug af selvbetjent styring af adgangskoder i Identity Manager

SSPR integreres automatisk med processen til enkeltlogon for identitetsprogrammer og -rapportering. Det er standardprogrammet til styring af adgangskoder til Identity Manager. Når en bruger anmoder om nulstilling af en adgangskode, kræver SSPR, at brugeren skal besvare spørgsmålet i forbindelse med verificerings svar. Hvis svarene er korrekte, reagerer SSPR på en af følgende måder:

- ♦ Giver brugere mulighed for at oprette en ny adgangskode
- ♦ Opretter en ny adgangskode og sender den til brugeren
- ♦ Opretter en ny adgangskode, sender den til brugeren, og markerer den gamle adgangskode som udløbet.

Du kan konfigurere dette svar i SSPR Configuration Editor. Når du har opgraderet til en ny version af Identity Manager, kan du konfigurere SSPR til at bruge den NMAS-metode, som Identity Manager traditionelt har brugt til adgangskodestyling. SSPR genkender dog ikke dine eksisterende adgangskodepolitikker til styring af glemte adgangskoder. Hvis du vil fortsætte brugen af dine politikker, skal du se [“Understanding the Legacy Password Management Provider”](#) (Om provider af håndtering af gamle adgangskoder) i *NetIQ Identity Manager Setup Guide* (Installationsvejledning til Identity Manager). Du kan også konfigurere SSPR til at bruge dets ophavsretligt beskyttede protokol i stedet for NMAS. Hvis du foretager denne ændring, kan du ikke gå tilbage til at bruge NMAS uden at nulstille dine adgangskodepolitikker.

Du kan bruge SSPR til at udføre de funktioner, der er angivet i [Tabel 8-2](#):

Tabel 8-1 Funktioner i Adgangskodestyling

Med denne adgangskodestylingsside Kan du	
Verificeringssvar til adgangskode	Angive eller ændre følgende: <ul style="list-style-type: none">◆ Dine gyldige svar på administratordefinerede verificeringsspørgsmål◆ Brugerdefinerede verificeringsspørgsmål og -svar
Skift adgangskode	Ændre (nulstille) din adgangskode i henhold til de regler, der er fastlagt af systemadministratoren
Status for adgangskodepolitik	Gennemgå kravene til adgangskodepolitik.

Om challenge/response for adgangskode

Verificeringsspørgsmål bruges til at bekræfte din identitet under logon, når du har glemt din adgangskode. Hvis systemadministratoren har oprettet en adgangskodepolitik, som aktiverer denne funktion for dig, kan du bruge siden Verificeringssvar til adgangskode til at:

- ◆ Angive svar, der er gyldige for dig ved besvarelse af administratordefinerede spørgsmål
- ◆ Angive dine egne spørgsmål og gyldige svar på dem (hvis adgangskodepolitikken giver mulighed for dette)

I Identity Manager 4.5 dirigerer logonsiden dig automatisk til siden til verificeringssvar under logonprocessen. Du kan konfigurere svarene på verificeringsspørgsmålene på denne side. Yderligere oplysninger finder du i ["Hvis du glemmer din adgangskode"](#) på side 33. Når du logger på igen og forsøger at nulstille den glemte adgangskode, stiller SSPR de konfigurerede spørgsmål og beder dig angive de rigtige svar. Når svaret matcher det svar, du har gemt tidligere, gør SSPR det muligt at nulstille adgangskoden.

Ændring af adgangskoden

Du kan ændre adgangskoden (forudsat at systemadministratoren har givet dig tilladelse til dig).

- 1 I dashboardet skal du klikke på **Programmer > Skift min adgangskode**.
- 2 Skriv din nuværende adgangskode. Siden Skift adgangskode åbnes.

Skift adgangskode

Angiv følgende data. Dette er påkrævet for at bekræfte din identitet, for du kan ændre din adgangskode.

Aktuel adgangskode

Fortsæt Annuller

- 3 Skriv den nye adgangskode i tekstboksen **Ny adgangskode**.
- 4 Skriv den nye adgangskode igen i tekstboksen **Bekræft adgangskode**.
- 5 Klik på **Skift adgangskode**.

Hvis din nye adgangskode overtræder nogen af de adgangskoderegler, der er defineret i adgangskodepolitikken af administratoren, vises der en fejlmeddelelse på siden Skift adgangskode.

Denne side indeholder typisk oplysninger om, hvordan du angiver en adgangskode, der overholder de regelkrav, som din administrator har defineret. Gennemgå adgangskodereglerne, og prøv igen.

- 6 Klik på **Fortsæt**. Status for anmodningen vises. Hvis det lykkes, føres du tilbage til OSP-logonsiden.

Status for adgangskodepolitik

BEMÆRK: Denne funktion er kun tilgængelig for administratorer.

Du er tildelt en adgangskodepolitik af administratoren. Politikken fastlægger de sikkerhedsforanstaltninger, der er knyttet til din adgangskode. Du kan ikke kontrollere regelkravene i din adgangskode, medmindre brugerprogrammets administrator har givet dig rettigheder til at gøre dette. Administratoren af brugerprogrammet kan kontrollere statussen på adgangskodereglerne på Identity Manager-startsiden. Dette link findes ikke som standard. Du skal tilpasse startsiden, så det medtages. Hvis du vil tilpasse standardelementer på Identity Manager-startsiden, kan du se "[Configuring Identity Manager Home](#)" (Konfigurere elementer på Identity Manager-startsiden) i [NetIQ Identity Manager Home and Provisioning Dashboard User Guide](#) (Brugervejledning til NetIQ Identity Manager Home and Provisioning Dashboard).

Klik på linket **Adgangskodestatus og -regler** på landingssiden. Siden **Adgangskodestatus og -politik** vises. Hvis du vil ændre din adgangskode til Identity Manager, skal du gå til Identity Manager-startsiden og vælge Skift adgangskode. Linket på Identity Manager-startsiden omdirigerer dig til området til skift af adgangskode i SSPR.

Brug af styring af gamle adgangskoder

I dette afsnit beskrives det, hvordan du bruger siderne til Adgangskodestyring under fanen **Selvbetjening af identitetsinformation** i Identity Manager-brugerprogrammet. Emnerne omfatter:

- ♦ "[Verificeringssvar til adgangskode](#)" på side 64
- ♦ "[Ændring af adgangskodetip](#)" på side 65
- ♦ "[Skift adgangskode](#)" på side 65
- ♦ "[Status for adgangskodepolitik](#)" på side 66
- ♦ "[Status for adgangskodesynkronisering](#)" på side 66

BEMÆRK: I dette afsnit beskrives standardfunktionerne på siderne til Adgangskodestyring. Du kan støde på nogle forskelle på grund af jobrolle, sikkerhedsniveau og tilpasninger, der er foretaget for organisationen. Kontakt systemadministratoren for at få yderligere oplysninger.

Mere generelle oplysninger om adgang til og arbejde med fanen **Selvbetjening af identitetsinformation** finder du i [Kapitel 6, "Administration af din profil,"](#) på side 45.

Du kan bruge siderne til Adgangskodestyring til at udføre de funktioner, der er angivet i [Tabel 8-2](#):

Tabel 8-2 Funktioner i Adgangskodestyling

Med denne adgangskodestylingsside Kan du	
Verificeringssvar til adgangskode	Angive eller ændre følgende: <ul style="list-style-type: none">◆ Dine gyldige svar på administratordefinerede verificeringsspørgsmål◆ Brugerdefinerede verificeringsspørgsmål og -svar
Ændring af adgangskodetip	Angive eller ændre dit adgangskodetip
Skift adgangskode	Ændre (nulstille) din adgangskode i henhold til de regler, der er fastlagt af systemadministratoren
Status for adgangskodepolitik	Gennemgå kravene til adgangskodepolitik.
Status for adgangskodesynkronisering	Vise status for synkronisering af programadgangskoder med identitetsboksen BEMÆRK: Hvis programmer åbnes inden gennemførelse af synkronisering, medfører det problemer med programadgang.

Verificeringssvar til adgangskode

Verificeringsspørgsmål bruges til at bekræfte din identitet under logon, når du har glemt din adgangskode. Hvis systemadministratoren har oprettet en adgangskodepolitik, som aktiverer denne funktion for dig, kan du bruge siden Verificeringssvar til adgangskode til at:

- ◆ Angive svar, der er gyldige for dig ved besvarelse af administratordefinerede spørgsmål
- ◆ Angive dine egne spørgsmål og gyldige svar på dem (hvis adgangskodepolitikken giver mulighed for dette)

Sådan bruges siden Verificeringssvar til adgangskode:

- 1 Klik på **Verificeringssvar til adgangskode** i menuen (under **Adgangskodestyling**) under fanen **Selvbetjening af identitetsinformation**.

Siden Verificeringssvar til adgangskode åbnes.

- 2 Skriv et korrekt svar i hver tekstboks til **Svar** (de er alle obligatoriske), eller brug dine tidligere gemte svar. Verificeringssvarene, herunder etiketterne, vises ikke, når **Brug lagret svar** er markeret. Derudover er brugerdefinerede verificeringsspørgsmål deaktiveret.

Sørg for at angive svar, du kan huske senere.

- 3 Angiv eller rediger brugerdefinerede spørgsmål, der er obligatoriske. Du må ikke bruge det samme spørgsmål mere end én gang.

- 4 Klik på **Send**.

Når du har gemt verificeringssvarene, viser brugerprogrammet en meddelelse om, at verificeringssvarene blev gemt, og skærmen med verificeringssvar åbnes igen med "Brug lagret svar?" markeret.

Ændring af adgangskodetip

Et adgangskodetip bruges under logon som hjælp til at huske din adgangskode, når du har glemt den. Brug siden **Ændring af adgangskodetip** til at angive eller ændre adgangskodetippet.

- 1 Klik på **Ændring af adgangskodetip** i menuen (under **Adgangskodestyring**) under fanen **Selvbetjening af identitetsinformation**.

Siden Definer adgangskodetip åbnes.

- 2 Skriv den nye tekst til tippet.

Adgangskoden kan ikke vises i teksten til tippet.

- 3 Klik på **Send**.

Status for anmodningen vises.

Skift adgangskode

Du kan bruge denne side, når det er nødvendigt at ændre adgangskoden (forudsat at systemadministratoren har gjort det muligt).

- 1 Klik på **Skift adgangskode** i menuen (under **Adgangskodestyring**) under fanen **Selvbetjening af identitetsinformation**.

Siden Skift adgangskode åbnes. Hvis systemadministratoren har oprettet en adgangskodepolitik for dig, indeholder siden Skift adgangskode typisk oplysninger om, hvordan der angives en adgangskode, som opfylder politikens krav. For eksempel:

Hvis der ikke anvendes nogen adgangskodepolitik, vil du se den grundlæggende Skift adgangskode-side, som blot indeholder felter til at ændre din adgangskode.

Fra version 4.0.2 understøtter brugerprogrammet følgende syntakstyper til adgangskoder:

- ♦ Microsoft-kompleksitetspolitik

Denne syntakstype til adgangskoder anvendes til bagudkompatibilitet med Active Directory 2003.

- ♦ Microsoft Server 2008-adgangskodepolitik

Dette er en ny syntakstype til adgangskoder, der er føjet til eDirectory 8.8.7 for at understøtte Active Directory 2008.

Følgende indstillinger understøttes med Microsoft Server 2008-adgangskodepolitik:

- ♦ Brug Microsoft Server 2008-adgangskodepolitik
- ♦ Maksimalt antal overtrædelser af kompleksitetspolitikken i adgangskode (0-5)

- ♦ Novell-syntaks

Følgende nye indstillinger understøttes med Novell-syntaksen:

- ♦ Mindste antal ikke-alfabetiske tegn (1-512)
- ♦ Højeste antal ikke-alfabetiske tegn (1-512)

Brugerprogrammet understøtter følgende funktioner for alle tre typer syntaks for adgangskoder:

- ♦ Antal tegn, der er forskellige fra den aktuelle adgangskode og adgangskoder fra historikken (0-6)
- ♦ Antal adgangskoder fra historikken, hvor tegn skal udelades (0-10)

Hvis din administrator har aktiveret regelsyntaksen for Microsoft Server 2008, skal følgende felter udfyldes på siden Skift adgangskode:

- 2 Skriv den nuværende adgangskode i tekstboksen **Gammel adgangskode**.

- 3 Skriv den nye adgangskode i tekstboksen **Ny adgangskode**.
- 4 Skriv den nye adgangskode igen i tekstboksen **Indtast adgangskode igen**.
- 5 Klik på **Send**.

Hvis din nye adgangskode overtræder nogen af de adgangskoderegler, der er defineret af administratoren, vises der en fejlmeddelelse på siden **Skift adgangskode**. Hvis du bruger Microsoft Server 2008-politik, og din adgangskode ikke overholder reglerne, vises denne meddelelsen øverst på siden:

```
Password AD2008 complexity policy violation.
```

Hvis din nye adgangskode ikke overholder reglerne, skal du gennemgå de adgangskoderegler, der er defineret af administratoren, og prøve igen.

- 6 Du kan blive bedt om at angive et adgangskodetip, hvis administratoren har konfigureret sikkerhedspolitikken til det. Se i så fald "[Ændring af adgangskodetip](#)" på side 65.
- 7 Status for anmodningen vises.

Status for adgangskodepolitik

Du er tildelt en adgangskodepolitik af administratoren. Politikken fastlægger de sikkerhedsforanstaltninger, der er knyttet til din adgangskode. Du kan kontrollere adgangskodepolitikens krav som følger:

- 1 Klik på **Status for adgangskodepolitik** i menuen (under **Adgangskodestyring**) under fanen **Selvbetjening af identitetsinformation**. Siden **Status for adgangskodepolitik** åbnes.

Du kan ikke ændre elementer, der er angivet som ugyldige.

Status for adgangskodesynkronisering

Brug siden Status for adgangskodesynkronisering til at fastlægge, om din adgangskode er blevet synkroniseret på tværs af programmer. Prøv kun at få adgang til et andet program, når adgangskoden er synkroniseret. Hvis programmer åbnes inden gennemførelse af synkronisering, medfører det problemer med programadgang.

- 1 Klik på **Status for adgangskodesynkronisering** i menuen (under **Adgangskodestyring**) under fanen **Selvbetjening af identitetsinformation**. Siden **Status for adgangskodesynkronisering** åbnes. Ikoner med normale farver angiver programmer, som adgangskoden er synkroniseret for. Nedtonede ikoner angiver programmer, som endnu ikke er synkroniseret.

BEMÆRK: Kun administratoren kan se boksen **Vælg bruger**.

||| Administration af brugere og grupper

Hvis du har den rette rolle i identitetsprogrammerne, kan du oprette og administrere brugere og grupper. Du kan oprette brugere i dashboardet og i brugerprogrammet. Du kan oprette og administrere grupper i brugerprogrammet.

9 Oprettelse af brugere eller grupper

I dette afsnit beskrives, hvordan du kan oprette brugere og grupper i dashboardet og brugerprogrammet. Emnerne omfatter:

- “Om brugere eller grupper” på side 69
- “Oprettelse af en bruger” på side 69
- “Oprettelse af en gruppe” på side 71
- “Brug af redigeringsknapperne i brugerprogrammet” på side 71

Om brugere eller grupper

Systemadministratorer kan oprette brugere og grupper. Systemadministratoren kan give andre (typisk udvalgte personer i administrations- eller ledelsesstillinger) adgang til denne funktion.

Du kan støde på nogle forskelle fra funktioner, der er dokumenteret i dette afsnit, på grund af din jobrolle, dit sikkerhedsniveau og tilpasninger, der er foretaget for organisationen. Kontakt systemadministratoren for at få oplysninger.

Hvis du vil kontrollere, hvilke brugere eller grupper der allerede findes, kan du bruge siden Bibliotekssøgning. Se [Appendiks B, “Brug af Bibliotekssøgning i brugerprogrammet,”](#) på side 239.

Oprettelse af en bruger

Når du opretter en bruger, viser identitetsprogrammerne kun de attributter, der er konfigureret som søgbare og læsbare i DAL (Directory Abstraction Layer). Du kan få flere oplysninger ved at se under [Attribute Properties](#) (Attributegenskaber) i [NetIQ Identity Manager - Administrator's Guide to Designing the Identity Applications](#) (NetIQ Identity Manager – Administratorvejledning i design af identitetsprogrammerne). Brugerattributter, der tilføjes i DAL som `isSearchable` og `isReadable` til **true**, vises på siden til oprettelse af brugerformular i dashboardet. Andre attributter, der tilføjes med `isSearchable` og `isReadable` til **false**, kan ikke tilføjes eller vises på siden til oprettelse af brugerformular.

Oprettelse af en bruger i dashboardet

Hvis du vil oprette en bruger, skal du åbne dashboardet og vælge:

Personer > Brugere > +

Identitetsadministratoren definerer de værdier, som du kan angive for brugeren. Og når du opretter en bruger, kan du se brugerens **container**, men du kan ikke ændre værdien. Denne begrænsning sikrer, at alle brugere gemmes i den samme container.

Du kan finde flere oplysninger i hjælpen til dashboardet.

Oprettelse af en bruger i brugerprogrammet

- 1 Klik på **Opret bruger eller gruppe** i menuen (under **Biblioteksstyring**, hvis den vises) under fanen **Selvbetjening af identitetsinformation**.

Panelet **Vælg et objekt, der skal oprettes** åbnes.

- 2 Brug rullelisten **Objekttype** til at vælge **Bruger**, og klik derefter på **Fortsæt**.

Panelet **Bruger - Angiv attributter** åbnes.

- 3 Angiv værdier for følgende obligatoriske attributter:

Attribut	Angiv følgende
Bruger-id	Denne nye brugers brugernavn.
Beholder	En organisationsenhed i den identitetsboks, hvor den nye bruger skal lagres (f.eks. en OU med navnet Brugere). For eksempel: <code>ou=users,ou=MyUnit,o=MyOrg</code> Oplysninger om at bruge de viste knapper til at angive en beholder findes i "Brug af redigeringsknapperne i brugerprogrammet" på side 71. Du bliver ikke bedt om Beholder, hvis systemadministratoren har fastlagt en standardoprettelsesbeholder til denne objekttype.
Fornavn	Brugerens fornavn.
Efternavn	Brugerens efternavn.

- 4 Angiv evt. andre oplysninger om denne nye bruger, f.eks. Titel, Afdeling, Region, E-mail, Leder eller Telefonnummer.

Oplysninger om at bruge de viste knapper til at angive værdier for visse attributter findes i ["Oprettelse af en bruger"](#) på side 69.

- 5 Klik på **Fortsæt**.

Panelet **Opret adgangskode** åbnes.

Hvis der gælder en adgangskodepolitik for destinationsbeholderen, indeholder dette panel oplysninger om, hvordan der angives en adgangskode, som opfylder politikens krav. Adgangskoden valideres også i forhold til denne politik.

- 6 Skriv en adgangskode til den nye bruger i tekstboksene **Adgangskode** og **Bekræft adgangskode**, og klik derefter på **Fortsæt**.

Dette indstiller den nye brugers startadgangskode. Når brugeren første gang logger på, beder Identity Manager-brugerprogrammet vedkommende om at ændre denne adgangskode.

Brugeren og adgangskoden oprettes, og derefter åbnes panelet **Kontrol** for at sammenfatte resultatet.

Panelet **Kontrol** indeholder ekstra links, der kan være praktiske:

- ♦ Klik på den nye brugers navn for at åbne profilsiden med detaljerede oplysninger om denne bruger. På profilsiden kan du redigere brugerens oplysninger for at foretage ændringer eller slette brugeren.
- ♦ Klik på **Opret en anden** for at vende tilbage til det første panel på siden Opret bruger eller gruppe.

Oprettelse af en gruppe

Hvis du har en administrativ rolle i identitetsprogrammerne, kan du oprette en gruppe.

- 1 Log på brugerprogrammet.
- 2 Klik på **Opret bruger eller gruppe** i menuen (under **Biblioteksstyring**, hvis den vises) under fanen **Selvbetjening af identitetsinformation**.

Panelet **Vælg et objekt, der skal oprettes** åbnes.

- 3 Brug rullelisten **Objekttype** til at vælge **Gruppe**, og klik derefter på **Fortsæt**.

Panelet **Gruppe - Angiv attributter** åbnes.

- 4 Angiv værdier for følgende obligatoriske attributter:

Attribut	Angiv følgende
Gruppe-id	Gruppenavnet på denne nye gruppe.
Beholder	En organisationsenhed i den identitetsboks, hvor den nye gruppe skal lagres (f.eks. en OU med navnet Grupper). For eksempel: <code>ou=groups,ou=MyUnit,o=MyOrg</code> Oplysninger om at bruge de viste knapper til at angive en beholder findes i " Oprettelse af en bruger " på side 69. BEMÆRK: Du bliver ikke bedt om Beholder , hvis systemadministratoren har fastlagt en standardoprettelsesbeholder til denne objekttype.
Beskrivelse	En beskrivelse af denne nye gruppe.

- 5 Klik på **Fortsæt**.

Gruppen oprettes, og derefter åbnes panelet **Kontrol** for at sammenfatte resultatet.



Panelet **Kontrol** indeholder ekstra links, der kan være praktiske:





- ♦ Klik på den nye gruppes navn for at åbne profilsiden med detaljerede oplysninger om denne gruppe
På profilsiden kan du redigere gruppens oplysninger for at foretage ændringer eller slette gruppen.
- ♦ Klik på **Opret en anden** for at vende tilbage til det første panel på siden Opret bruger eller gruppe.

Brug af redigeringsknapperne i brugerprogrammet

[Tabel 9-1](#) indeholder de redigeringsknapper, du kan bruge til at angive værdier for attributter.

Tabel 9-1 Redigeringsknapper til angivelse af brugere og grupper

Knap	Funktion
	Slår en værdi op, der skal bruges i en post.
	Viser en historikliste over værdier, der bruges i en post.

Knap	Funktion
	Nulstiller værdien for en valgt post.
	Tilføjer en ny post. Du kan tilføje mere end én post.
	Angiver, at der eksisterer mere end én post.
	Sletter en valgt post og dens værdi.

VIGTIGT: Det er muligt at bruge siden Rediger bruger under fanen **Selvbetjening af identitetsinformation** til at bryde den hierarkiske rapporteringsstruktur. Du kan f.eks. føje en direkte rapport til en leder, selvom en anden leder er tildelt den direkte rapport, eller du kan få en leder til at rapportere til en person i vedkommendes egen organisation.

Containeropslag

- 1 Klik på **Opslag** til højre for en post, som du vil slå en beholder op for:



Siden Opslag viser et træ med beholdere.

Du kan udvide eller skjule noderne i dette træ (ved at klikke på knapperne + eller -) for at lede efter den ønskede beholder.

- 2 Angiv om nødvendigt søgekriterier for den ønskede beholder.

Skriv hele eller en del af det beholdernavn, der skal søges efter, i tekstboksen. Søgningen finder alle beholdere, der begynder med den tekst, du skriver. Der skelnes ikke mellem store og små bogstaver. Du kan evt. bruge stjerne (*) som jokertegn i teksten til at repræsentere nul eller flere af et givet tegn.

Alle følgende eksempler finder f.eks. beholderen med navnet users (brugere):

```
Users
users
u
u*
*s
*r*
```

- 3 Klik på **Søg**.

Siden Opslag viser søgeresultaterne.

- 4 Vælg den ønskede beholder i træet.

Siden Opslag lukkes og indsætter navnet på den pågældende beholder i den korrekte post.

Brugeropslag

- 1 Klik på **Opslag** til højre for en post (som du vil slå en bruger op for):



Siden Opslag vises.

2 Angiv søgekriterier for den ønskede bruger:

2a Brug rullelisten til at vælge en søgning på **Fornavn** eller **Efternavn**.

2b Skriv hele eller en del af det navn, der skal søges efter, i tekstboksen ud for rullelisten.

Søgningen finder alle navne, der begynder med den tekst, du skriver. Der skelnes ikke mellem store og små bogstaver. Du kan evt. bruge stjerne (*) som jokertegn i teksten til at repræsentere nul eller flere af et givet tegn.

Alle følgende eksempler finder f.eks. fornavnet Chip:

```
Chip  
chip  
c  
c*  
*p  
*h*
```

Et lederopslag søger kun efter brugere, som er ledere.

3 Klik på **Søg**.

Siden Opslag viser søgeresultaterne.

Hvis du ser en liste over brugere, som indeholder den ønskede bruger, skal du gå til [Trin 4](#). Hvis ikke, skal du gå tilbage til [Trin 2](#).

Du kan sortere søgeresultaterne i stigende eller faldende rækkefølge ved at klikke på kolonneoverskrifterne.

4 Vælg den ønskede bruger på listen.

Siden Opslag lukkes og indsætter navnet på den pågældende bruger i den korrekte post.

Brug af historiklisten

1 Klik på **Historik** til højre for en post (hvis tidligere værdier du vil have vist).



Listen **Historik** vises med værdier i alfabetisk rækkefølge.

2 Benyt en af følgende fremgangsmåder:

Hvis du vil	Skal du gøre følgende
Vælg fra listen Historik	Vælg en ønsket værdi på listen. Listen Historik lukkes og indsætter den pågældende værdi i den korrekte post.
Rydde listen Historik	Klik på Ryd historik . Listen Historik lukkes og sletter værdierne for denne post. Det ændrer ikke postens aktuelle værdi at rydde listen Historik .

IV

Brug af fanen Arbejdskontrolpanel

I disse afsnit beskrives det, hvordan du bruger fanen **Arbejdskontrolpanel** i Identity Manager-brugerprogrammet.

- ♦ [Kapitel 10, "Introduktion til fanen Arbejdskontrolpanel," på side 77](#)
- ♦ [Kapitel 11, "Administration af dit arbejde," på side 93](#)
- ♦ [Kapitel 12, "Administration af arbejde for brugere, grupper, beholdere, roller og teams," på side 123](#)
- ♦ [Kapitel 13, "Kontrol af dine indstillinger," på side 127](#)
- ♦ [Kapitel 14, "Foretagelse af en procesanmodning," på side 149](#)

BEMÆRK: Mange af disse funktioner blev afløst ved introduktionen af dashboardet med Identity Manager 4.6. Du kan finde flere oplysninger under [Del II, "Administration af dine tilladelser og din identitetsprofil," på side 35](#) og [Del III, "Administration af brugere og grupper," på side 67](#).

10 Introduktion til fanen Arbejdskontrolpanel

Dette afsnit indeholder en oversigt over fanen **Arbejdskontrolpanel**. Emnerne omfatter:

- ♦ “Om fanen Arbejdskontrolpanel” på side 77
- ♦ “Adgang til fanen Arbejdskontrolpanel” på side 77
- ♦ “Udforskning af fanens funktioner” på side 78
- ♦ “Handlinger i arbejdskontrolpanelet, du kan udføre” på side 79
- ♦ “Om ikonerne i Arbejdskontrolpanel” på side 80
- ♦ “Sikkerhedstilladelser til Arbejdskontrolpanel” på side 82

Om fanen Arbejdskontrolpanel

Fanen **Arbejdskontrolpanel** er en nem måde at administrere opgaver, ressourcer og roller på. Den giver dig derudover mulighed for at gennemgå status for anmodninger og ændre indstillinger i brugerprogrammet. Fanen **Arbejdskontrolpanel** viser kun de mest relevante funktioner i programmet, så du kan koncentrere dig om dit arbejde.

Når en anmodning kræver tilladelse fra en eller flere personer i en organisation, starter anmodningen et workflow. Dette workflow koordinerer de godkendelser, der er nødvendige for at fuldføre anmodningen. Nogle anmodninger kræver godkendelse fra én person, mens andre igen kræver godkendelse fra flere personer. I nogle tilfælde kan en anmodning fuldføres uden godkendelser.

Når en anmodning startes, sporer brugerprogrammet initiativtageren og modtageren. Initiativtageren er den person, som oprettede anmodningen. Modtageren er den person, som anmodningen blev oprettet for.

Workflowdesigneren og systemadministratoren er ansvarlige for at konfigurere indholdet af fanen **Arbejdskontrolpanel** for dig og andre i organisationen. Sammensætningen af kontroller for et workflow samt formularernes udseende kan variere, alt efter hvordan designeren og administratoren har konfigureret programmet. Hvad du kan se og gøre, bestemmes derudover typisk af dine jobkrav og dit tilladelsesniveau.

Adgang til fanen Arbejdskontrolpanel

Fanen **Arbejdskontrolpanel** åbnes som standard, når du har logget på brugergrænsefladen i Identity Manager:

Figur 10-1 Arbejdskontrolpanel



Hvis du går til en anden fane i Identity Manager-brugergænsefladen, men derefter gerne vil tilbage, skal du blot klikke på fanen **Arbejdskontrolpanel** for at åbne den igen.

Udforskning af fanens funktioner

I dette afsnit beskrives standardfunktionerne under fanen **Arbejdskontrolpanel**. (Din fane kan se anderledes ud på grund af tilpasninger, der er foretaget for organisationen. Kontakt systemadministratoren eller workflowdesigneren).

Højre siden af fanen **Arbejdskontrolpanel** indeholder flere afsnit, der giver dig adgang til typiske handlinger i arbejdskontrolpanelet. Afsnittene er beskrevet herunder:

Tabel 10-1 Afsnit i Arbejdskontrolpanel

Afsnit	Beskrivelse
Opgavenotifikationer	Giver dig mulighed for at kontrollere workflowkøen for opgaver, der er tildelt dig eller en bruger, hvis opgaver du har tilladelse til at administrere.
Ressourcetildelinger	Giver dig mulighed for at se, hvilke ressourcetildelinger du har, og endvidere oprette anmodninger om yderligere ressourcetildelinger.
Rolletildelinger	Giver dig mulighed for at se, hvilke roller du har, og endvidere oprette anmodninger om yderligere rolletildelinger.
Anmodningsstatus	Giver dig mulighed for at se status for de anmodninger, du har oprettet. Du kan bruge det til at få vist hver anmodnings aktuelle tilstand. Du har derudover mulighed for at trække en igangværende anmodning tilbage, hvis du har skiftet mening og ikke har brug for at få anmodningen fuldført. Visningen Anmodningsstatus indeholder klargøringsanmodninger, rolleanmodninger og ressourceanmodninger på én samlet liste.

Arbejdskontrolpanelet indeholder også et brugerprofilafsnit øverst til venstre på skærmen. Med dette afsnit på siden kan du administrere arbejde for andre brugere, grupper, beholdere og roller. Du kan derudover administrere dine indstillinger og teamindstillinger samt endvidere oprette procesanmodninger (også kendt som klargøringsanmodninger).

De tilgængelige handlinger i brugerprofilafsnittet beskrives herunder:

Tabel 10-2 Tilgængelige handlinger i brugerprofilafsnittet

Handling	Beskrivelse
Administrer	Giver den aktuelle bruger mulighed for at vælge en bestemt bruger, gruppe, beholder, rolle eller team og bruge arbejdskontrolpanelets grænseflade til at administrere arbejde for den valgte enhedstype. Når brugeren har valgt en enhed, vedrører dataene og adgangstilladelserne i arbejdskontrolpanelet den valgte enhed og ikke den bruger, der er logget på i øjeblikket. Men når brugeren er i administrationstilstand, gælder menuerne Indstillinger og Foretag en procesanmodning stadig for den bruger, der er logget på, og ikke den valgte enhed i kontrollen Administrer .
Indstillinger	Giver dig mulighed for at handle som fuldmægtig for en anden bruger. Du kan derudover få vist dine fuldmagts- og stedfortrædertildelinger. Hvis du er teamleder eller administrator af klargøringsprogrammet, kan du også have tilladelse til at definere fuldmagts- og stedfortrædertildelinger samt indstillinger for teamtilgængelighed.
Foretag en procesanmodning	Giver dig mulighed for at starte en procesanmodning (også kendt som en klargøringsanmodning). Denne handling er som standard ikke medtaget i arbejdskontrolpanelets brugerprofilafsnit. Med menuen Foretag en procesanmodning kan du ikke foretage attestations-, ressource- eller rolleanmodninger. Grænsefladen til at sende disse anmodninger afhænger som beskrevet herunder af den type anmodning, du vil foretage: <ul style="list-style-type: none">♦ Hvis du vil foretage en attestationsanmodning, skal du bruge handlingerne Attestationsanmodninger under fanen Overholdelse.♦ Hvis du vil foretage en ressourceanmodning, skal du bruge afsnittet Ressourcetildelinger under fanen Arbejdskontrolpanel eller Ressourcekatalog under fanen Roller og ressourcer.♦ Hvis du vil foretage en rolleanmodning, skal du bruge afsnittet Rolletildelinger under fanen Arbejdskontrolpanel eller Rollekatalog under fanen Roller og ressourcer.

Handlinger i arbejdskontrolpanelet, du kan udføre

Afsnittene i arbejdskontrolpanelet understøtter følgende handlinger:

Tabel 10-3 Almindelige handlinger i arbejdskontrolpanelet

Handling	Beskrivelse
Tildel	Tildeler en rolle eller ressource. Kun tilgængelig med handlingerne Rolletildelinger og Ressourcetildelinger .
Fjern	Fjerner en rolle- eller ressourcetildeleling. Kun tilgængelig med handlingerne Rolletildelinger og Ressourcetildelinger .
Opdater	Opdaterer visningen.

Handling	Beskrivelse
Tilpas	Giver mulighed for at angive, hvilke kolonner der vises på skærmen og i hvilken rækkefølge.
Filtrer	Giver mulighed for at filtrere data baseret på valgkriterier.
Rækker	Giver mulighed for at styre, hvor mange rækker der vises på hver side i visningen.

Du kan også sortere dataene på listen ved at klikke på overskrifterne i visningen.

Lagring af brugerindstillinger Når du bruger handlingerne Tilpas, Filtrer og Rækker til at tilpasse visningen i et vilkårligt afsnit i Arbejdskontrolpanel eller ændre sorteringsrækkefølgen for de viste data, gemmes dine tilpasninger i identitetsboksen sammen med dine andre brugerindstillinger. For at kunne gemme brugerindstillingerne skal administratoren sikre, at tilladelserne i attributterne `srvprvUserPrefs` og `srvprvQueryList` er indstillet på en sådan måde, at brugeren kan skrive til disse attributter.

Om ikonerne i Arbejdskontrolpanel

Når du bruger Arbejdskontrolpanel, kan du se ikoner mange steder, som formidler vigtige oplysninger.

Tabellen herunder indeholder detaljerede beskrivelser af de ikoner, der bruges i Arbejdskontrolpanel:

Tablet 10-4 Ikoner i Arbejdskontrolpanel

Ikon	Beskrivelse
Reserveret	Angiver, om en bestemt workflowopgave er reserveret af en bruger. Vises i afsnittet Opgavenotifikationer i Arbejdskontrolpanel.
Kører: behandler	Angiver, at en bestemt anmodning stadig er i gang. Vises i afsnittet Anmodningsstatus i Arbejdskontrolpanel.
Gennemført: godkendt	Angiver, at behandlingen af en bestemt anmodning er gennemført og godkendt. Vises i afsnittet Anmodningsstatus i Arbejdskontrolpanel.
Gennemført: afvist	Angiver, at behandlingen af en bestemt anmodning er gennemført og afvist. Vises i afsnittet Anmodningsstatus i Arbejdskontrolpanel.
Afsluttet: tilbagetrukket	Angiver, at en bestemt anmodning blev trukket tilbage af en bruger (enten den bruger, som sendte anmodningen, en teamleder, en domæneadministrator eller domæneleder). Vises i afsnittet Anmodningsstatus i Arbejdskontrolpanel.
Afsluttet: fejl	Angiver, at en bestemt anmodning blev afbrudt på grund af en fejl. Vises i afsnittet Anmodningsstatus i Arbejdskontrolpanel.

Ikon	Beskrivelse
Rediger	<p>Kan bruges til at redigere en fuldmagts- eller stedfortrædertildeling. Du redigerer tildelingen ved at vælge den og klikke på ikonet Rediger.</p> <p>Vises på siderne Fuldmagstildelinger, Stedfortrædertildelinger, Gruppefuldmagstildelinger, Tildelinger af teamstedfortrædere, Rediger tilgængelighed og Teamtilgængelighed.</p>
Slet	<p>Kan bruges til at slette en fuldmagts- eller stedfortrædertildeling. Du sletter tildelingen ved at vælge den og klikke på ikonet Slet.</p> <p>Vises på siderne Fuldmagstildelinger, Stedfortrædertildelinger, Gruppefuldmagstildelinger, Tildelinger af teamstedfortrædere, Rediger tilgængelighed og Teamtilgængelighed.</p>
Flere modtagere tilladt	<p>Angiver, at denne ressource understøtter flere modtagere. Når en ressource understøtter flere modtagere, kan du med handlingen Foretag teamprocesanmodninger vælge flere brugere som modtagere.</p> <p>Vises på siden Foretag teamprocesanmodninger.</p>
Tildelt til stedfortræder	<p>Angiver, at en bestemt workflowopgave er uddelegeret af en bruger. Denne opgave vises i den aktuelle brugers kø, fordi den oprindeligt tildelte bruger har erklæret sig selv for utilgængelig. Eftersom den aktuelle bruger er den oprindeligt tildelte brugers stedfortræder, ser denne bruger opgaven.</p> <p>Vises i afsnittet Opgavenotifikationer i Arbejdskontrolpanel.</p>
Tildelt til bruger	<p>Angiver, at en bestemt workflowopgave blev tildelt en bruger.</p> <p>Vises i afsnittet Opgavenotifikationer i Arbejdskontrolpanel.</p>
Tildelt til gruppe	<p>Angiver, at en bestemt workflowopgave blev tildelt en gruppe.</p> <p>Vises i afsnittet Opgavenotifikationer i Arbejdskontrolpanel.</p>
Tildelt til rolle	<p>Angiver, at en bestemt workflowopgave blev tildelt en rolle.</p> <p>Vises i afsnittet Opgavenotifikationer i Arbejdskontrolpanel.</p>
Tildelt til flere godkendere	<p>Angiver, at en bestemt workflowopgave blev tildelt mere end én bruger.</p> <p>Dette ikon anvendes i følgende situationer:</p> <ul style="list-style-type: none"> ♦ Opgaven er blevet tildelt en gruppe adressater, men kun én adressat kan reservere og godkende opgaven. Når denne godkendelse gives, anses udførelsen af opgaven for færdig. ♦ Opgaven er blevet tildelt flere adressater, og de skal alle reservere og godkende opgaven, før aktiviteten kan betragtes som afsluttet. ♦ Opgaven er blevet tildelt flere adressater, og et quorum af brugere skal reservere og godkende opgaven, før aktiviteten kan betragtes som afsluttet. Definitionen af et quorum konfigureres af administratoren. Med henblik på at definere quorummet angiver administratoren en godkendelsesbetingelse, der angiver det nøjagtige antal godkendelser eller procentdelen af nødvendige godkendelser. <p>Vises i afsnittet Opgavenotifikationer i Arbejdskontrolpanel.</p>
Tilgængelig for ALLE anmodninger	<p>Angiver, at en bestemt bruger er tilgængelig for alle typer procesanmodninger. Denne indstilling gælder for delegering.</p> <p>Vises på siderne Rediger tilgængelighed og Teamtilgængelighed.</p>

Ikon	Beskrivelse
IKKE tilgængelig for angivne anmodninger	<p>Angiver, at en bestemt bruger ikke er tilgængelig for visse typer procesanmodninger i en bestemt periode. Denne indstilling gælder for delegering. I den tidsperiode, hvor en bestemt bruger ikke er tilgængelig for disse anmodninger, kan den bruger, der er delegeret til at handle på anmodningerne, arbejde på dem.</p> <p>Vises på siderne Rediger tilgængelighed og Teamtilgængelighed.</p>
IKKE tilgængelig for NOGEN anmodninger	<p>Angiver, at en bestemt bruger ikke er tilgængelig for nogen procesanmodninger, der i øjeblikket findes i systemet. Denne indstilling gælder for delegering. I den tidsperiode, hvor en bestemt bruger ikke er tilgængelig for en anmodning, kan den bruger, der er delegeret til at handle på anmodningen, arbejde på den.</p> <p>Vises på siderne Rediger tilgængelighed og Teamtilgængelighed.</p>

Sikkerhedstilladelser til Arbejdskontrolpanel

I dette afsnit beskrives de tilladelser, der er nødvendige for, at hver bruger kan udføre forskellige handlinger i Arbejdskontrolpanel. Emnerne omfatter:

- ♦ [“Brugerselvbetjening” på side 82](#)
- ♦ [“Domæneadministrator i administrationstilstand” på side 84](#)
- ♦ [“Domæneleder i administrationstilstand” på side 87](#)
- ♦ [“Teamleder i administrationstilstand” på side 89](#)

Brugerselvbetjening

En godkendt bruger kan udføre selvbetjeningshandlinger for opgaver i Arbejdskontrolpanel uden sikkerhedstilladelser som vist i tabellen herunder.

Tabel 10-5 Opgavenotifikationer for brugerselvbetjening

For at udføre denne handling...	Skal den godkendte bruger være...	Og brugeren skal have disse tilladelser...
Få vist opgave på liste	<p>Adressat for opgaven.</p> <p>Alternativt kan opgaven delegeres til denne bruger af adressaten eller reserveres af denne bruger til en gruppe.</p> <p>BEMÆRK: I selvbetjeningstilstand kan domæneadministratoren eller domænelederen også få vist opgaver, som vedkommende er modtager af.</p>	Ingen.

For at udføre denne handling...	Skal den godkendte bruger være...	Og brugeren skal have disse tilladelser...
Få vist og arbejde med opgaveoplysninger	Adressat for opgaven. Alternativt kan opgaven delegeres til denne bruger af adressaten eller reserveres af denne bruger til en gruppe.	Ingen.
Få vist workflowkommentarer	Adressat for opgaven. Alternativt kan opgaven delegeres til denne bruger af adressaten eller reserveres af denne bruger til en gruppe.	Ingen.

Den godkendte bruger skal have rettigheder til at gennemse poster for at tildele eller fjerne rolle- og ressourcetildelinger som vist i tabellen herunder.

Tablet 10-6 Rolle- og ressourcetildelinger for brugerselvbetjening

For at udføre denne handling...	Skal den godkendte bruger være...	Og brugeren skal have disse tilladelser...
Få vist rolle eller ressource på liste	Modtager Listen over tildelinger omfatter tildelinger for grupper og beholdere, som brugeren tilhører.	Ingen.
Tildele eller fjerne tildeling for rolle eller ressource	Modtager Tildelings- og tilbagekaldelsehandlinger gælder kun for den godkendte bruger	Betroet (gennemsyn af poster)

Den godkendte bruger skal have rettigheder til at gennemse poster for nogle handlinger i forbindelse med anmodningsstatus som vist i tabellen herunder.

Tablet 10-7 Anmodningsstatus for brugerselvbetjening

For at udføre denne handling...	Skal den godkendte bruger være...	Og brugeren skal have disse tilladelser...
Få vist procesanmodninger på liste	Initiativtager eller modtager	Ingen.
Få vist og arbejde med oplysninger om procesanmodninger	Initiativtager eller modtager (hvis indstillingen Begræns visning er sat til falsk i Designer). Hvis indstillingen Begræns visning er sat til sand, begrænses visningen til opgaver, der er startet af brugeren, selvom brugeren har gennemsynsrettigheder.	Betroet (gennemsyn af poster)

For at udføre denne handling...	Skal den godkendte bruger være...	Og brugeren skal have disse tilladelser...
Trække procesanmodninger tilbage	Initiativtager og modtager Anmodningen skal være i en tilstand, så den kan trækkes tilbage, hvilket betyder, at den ikke er blevet godkendt, afvist, annulleret eller klargjort.	Betroet (gennemsyn af poster)
Få vist workflowkommentarer til procesanmodninger	Initiativtager eller modtager (hvis indstillingen Begræns visning er sat til falsk i Designer). Hvis indstillingen Begræns visning er sat til sand, begrænses visningen til opgaver, der er startet af brugeren, selvom brugeren har gennemsynsrettigheder.	Betroet (gennemsyn af poster)
Få vist rolle- eller ressourceanmodninger på liste	Initiativtager eller modtager	Ingen.
Få vist og arbejde med oplysninger om rolle- eller ressourceanmodninger	Initiativtager eller modtager	Betroet (gennemsyn af poster)
Trække rolle- eller ressourceanmodninger tilbage	Initiativtager og modtager. Anmodningen skal være i en tilstand, så den kan trækkes tilbage, hvilket betyder, at den ikke er blevet godkendt, afvist, annulleret eller klargjort.	Betroet (gennemsyn af poster)
Få vist workflowkommentarer for rolle- eller ressourceanmodninger	Initiativtager eller modtager	Rolle-/ressourcebetroet (gennemsyn af poster)

Domæneadministrator i administrationstilstand

I administrationstilstand kan domæneadministratoren udføre handlinger for opgaver i Arbejdskontrolpanel uden sikkerhedstilladelser som vist i tabellen herunder.

Tabel 10-8 Opgavenotifikationer for domæneadministrator i administrationstilstand

For at udføre denne handling...	Skal administreret bruger, gruppe, beholder eller rolle være...	Og domæneadministratoren skal have disse tilladelser...
Få vist opgave på liste	Adressat eller modtager for opgave. BEMÆRK: En rolle kan ikke være modtageren for en opgave. Den kan kun være adressaten for en opgave. Alternativt kan opgaven delegeres til denne bruger af adressaten eller reserveres af denne bruger til en gruppe.	Ingen.
Få vist og arbejde med opgaveoplysninger	Adressat eller modtager for opgave. Alternativt kan opgaven delegeres til denne bruger af adressaten eller reserveres af denne bruger til en gruppe.	Ingen.
Få vist workflowkommentarer	Adressat eller modtager for opgave. Alternativt kan opgaven delegeres til denne bruger af adressaten eller reserveres af denne bruger til en gruppe.	Ingen.

I administrationstilstand kan domæneadministratoren udføre alle handlinger for rolle- og ressourcefordelinger i Arbejdskontrolpanel uden sikkerhedstilladelser som vist i tabellen herunder.

Tabel 10-9 Rolle- og ressourcefordelinger for domæneadministratorer i administrationstilstand

For at udføre denne handling...	Skal administreret bruger, gruppe eller beholder være...	Og domæneadministratoren skal have disse tilladelser...
Få vist rolle eller ressource på liste	Modtager Listen over tildelinger omfatter tildelinger for grupper og beholdere, som brugeren tilhører.	Ingen.

For at udføre denne handling...	Skal administreret bruger, gruppe eller beholder være...	Og domæneadministratoren skal have disse tilladelser...
Tildele eller fjerne tildeling for rolle eller ressource	Modtager Listen over tildelinger omfatter tildelinger for grupper og beholdere, som brugeren tilhører.	Ingen. I Arbejdskontrolpanel kan domæneadministratoren redigere, tildele eller fjerne alle rolletildelinger med undtagelse af systemrolletildelinger, som ikke er i det domæne, vedkommende er autoriseret til at administrere. Det betyder, at rolledomæneadministratoren kan fjerne rolleadministrator- og rollestyringstildelinger, men ikke ressourceadministrator- eller ressourcestyringstildelinger. Domæneadministratoren kan få vist og redigere alle ressourcer.

I administrationstilstand kan domæneadministratoren udføre selvbetjeningshandlinger for anmodningsstatus i Arbejdskontrolpanel uden sikkerheditilladelser som vist i tabellen herunder.

Tabel 10-10 Anmodningsstatus for domæneadministratoren i administrationstilstand

For at udføre denne handling...	Skal administreret bruger, gruppe eller beholder være...	Og domæneadministratoren skal have disse tilladelser....
Få vist procesanmodninger på liste	Initiativtager eller modtager	Ingen.
Få vist og arbejde med oplysninger om procesanmodninger	Initiativtager eller modtager	Ingen.
Trække procesanmodninger tilbage	Initiativtager eller modtager	Ingen.
Få vist workflowkommentarer til procesanmodninger	Initiativtager eller modtager	Ingen.
Få vist rolle- eller ressourceanmodninger på liste	Initiativtager eller modtager	Ingen.
Få vist og arbejde med oplysninger om rolle- eller ressourceanmodninger	Initiativtager eller modtager. Domæneadministratoren kan ikke se anmodninger om systemroller.	Ingen. Domæneadministratoren kan få vist alle rolleanmodninger, med undtagelse af systemrolleanmodninger. Domæneadministratoren kan få vist og redigere alle ressourcer.

For at udføre denne handling...	Skal administreret bruger, gruppe eller beholder være...	Og domæneadministratoren skal have disse tilladelser....
Trække rolle- eller ressourceanmodninger tilbage	<p>Initiativtager eller modtager.</p> <p>Anmodningen skal være i en tilstand, så den kan trækkes tilbage.</p> <p>Domæneadministratoren kan ikke trække anmodninger om systemroller tilbage.</p>	<p>Ingen.</p> <p>Domæneadministratoren kan trække alle rolleanmodninger tilbage, med undtagelse af anmodninger om systemroller.</p> <p>Domæneadministratoren kan få vist og redigere alle ressourcer.</p>
Få vist workflowkommentarer for rolle- eller ressourceanmodninger	<p>Initiativtager eller modtager.</p> <p>Domæneadministratoren kan ikke få vist workflowkommentarer til systemroller.</p>	<p>Ingen.</p> <p>Domæneadministratoren kan få vist og redigere alle roller med undtagelse af systemroller.</p> <p>Domæneadministratoren kan få vist og redigere alle ressourcer.</p>

Domæneleder i administrationstilstand

I administrationstilstand kan domænelederen få vist opgaver uden sikkerhedstilladelser, men skal have tilladelse til at få vist opgaveoplysninger og workflowkommentarer som vist i tabellen herunder.

Tabel 10-11 Opgavenotifikationer for domæneledere i administrationstilstand

For at udføre denne handling...	Skal administreret bruger, gruppe, beholder eller rolle være...	Og domænelederen skal have disse tilladelser...
Få vist opgave på liste	<p>Adressat eller modtager for opgave.</p> <p>BEMÆRK: En rolle kan ikke være modtageren for en opgave. Den kan kun være adressaten for en opgave.</p> <p>Alternativt kan opgaven delegeres til denne bruger af adressaten eller reserveres af denne bruger til en gruppe.</p>	Ingen.
Få vist opgaveoplysninger	<p>Adressat eller modtager for opgave.</p> <p>Alternativt kan opgaven delegeres til denne bruger af adressaten eller reserveres af denne bruger til en gruppe.</p>	Administrer adressatopgave
Få vist workflowkommentarer	<p>Adressat eller modtager for opgave.</p> <p>Alternativt kan opgaven delegeres til denne bruger af adressaten eller reserveres af denne bruger til en gruppe.</p>	Administrer adressatopgave

I administrationstilstand kan domænelederen få vist rolle- og ressourcefordelinger uden sikkerhedstilladelser, men skal have tilladelse til at tildele roller og ressourcer eller til at fjerne eksisterende fordelinger som vist i tabellen herunder.

Tabel 10-12 Rolle- og ressourcefordelinger for domæneledere i administrationstilstand

For at udføre denne handling...	Skal administreret bruger, gruppe eller beholder være...	Og domænelederen skal have disse tilladelser...
Få vist rolle eller ressource på liste	Modtager Listen over fordelinger omfatter fordelinger for grupper og beholdere, som brugeren tilhører.	Ingen.
Tildele eller fjerne fordeling for rolle eller ressource	Modtager Listen over fordelinger omfatter fordelinger for grupper og beholdere, som brugeren tilhører.	En eller flere af følgende tilladelser som betroet til en rolle: <ul style="list-style-type: none"> ◆ Tildel rolle til bruger ◆ Tilbagekald rolle fra bruger ◆ Tildel rolle til gruppe og beholder ◆ Tilbagekald rolle fra gruppe og beholder En eller flere af følgende tilladelser som betroet til en ressource: <ul style="list-style-type: none"> ◆ Tildel ressource ◆ Tilbagekald ressource

I administrationstilstand kan domæneledere få vist proces-, rolle- og ressourceanmodninger uden sikkerhedstilladelser, men skal have tilladelse til at få vist anmodningsoplysninger og workflowkommentarer samt til at trække anmodninger tilbage som vist i tabellen herunder.

Tabel 10-13 Anmodningsstatus for domæneledere i administrationstilstand

For at udføre denne handling...	Skal administreret bruger, gruppe eller beholder være...	Og domænelederen skal have disse tilladelser...
Få vist procesanmodninger på liste	Initiativtager eller modtager	Ingen.
Få vist og arbejde med oplysninger om procesanmodninger	Initiativtager eller modtager	Vis aktiv PRD
Trække procesanmodninger tilbage	Initiativtager eller modtager	Træk PRD tilbage
Få vist workflowkommentarer til procesanmodninger	Initiativtager eller modtager	Vis aktiv PRD
Få vist rolle- eller ressourceanmodninger på liste	Initiativtager eller modtager	Ingen.

For at udføre denne handling...	Skal administreret bruger, gruppe eller beholder være...	Og domænelederen skal have disse tilladelser...
Få vist og arbejde med oplysninger om rolle- eller ressourceanmodninger	Initiativtager eller modtager	Vis rolle eller Vis ressource Tilladelsen Vis rolle styrer, om du kan se oplysninger om rolleanmodninger i afsnittet Anmodningsstatus i Arbejdskontrolpanel. Tilladelsen Vis ressource styrer, om du kan se oplysninger om ressourceanmodninger.
Trække rolle- eller ressourceanmodninger tilbage	Initiativtager eller modtager. Anmodningen skal være i en tilstand, så den kan trækkes tilbage	En eller flere af følgende tilladelser som betroet til en rolle: <ul style="list-style-type: none"> ◆ Tildel rolle til bruger ◆ Tildel rolle til gruppe og beholder ◆ Opdater rolle ◆ Tilbagekald rolle fra bruger ◆ Tilbagekald rolle fra gruppe og beholder Følgende tilladelse som betroet til en ressource: <ul style="list-style-type: none"> ◆ Tilbagekald ressource
Få vist workflowkommentarer for rolle- eller ressourceanmodninger	Initiativtager eller modtager	Vis rolle eller Vis ressource

Teamleder i administrationstilstand

I administrationstilstand kan teamlederen få vist opgaver uden sikkerhedstilladelser, men skal have tilladelse til at få vist opgaveoplysninger og workflowkommentarer som vist i tabellen herunder.

Tabel 10-14 Opgavenotifikationer for teamledere i administrationstilstand

For at udføre denne handling...	Skal administreret bruger være...	Og teamlederen skal have disse tilladelser...
Få vist opgave på liste	Medlem af teamet og endvidere adressaten for opgaven. Alternativt kan opgaven delegeres til denne bruger af adressaten eller reserveres af denne bruger til en gruppe.	Ingen.

For at udføre denne handling...	Skal administreret bruger være...	Og teamlederen skal have disse tilladelser...
Få vist opgaveoplysninger	Medlem af teamet og endvidere adressaten for opgaven. Alternativt kan opgaven delegeres til denne bruger af adressaten eller reserveres af denne bruger til en gruppe.	Administrer adressatopgave
Få vist workflowkommentarer	Medlem af teamet og endvidere adressaten for opgaven. Alternativt kan opgaven delegeres til denne bruger af adressaten eller reserveres af denne bruger til en gruppe.	Administrer adressatopgave

I administrationstilstand kan teamlederen få vist rolle- og ressource-tildelinger uden sikkerheditilladelser, men skal have tilladelse til at tildele roller og ressourcer eller til at fjerne eksisterende tildelinger som vist i tabellen herunder.

Tabel 10-15 Rolle- og ressource-tildelinger for teamledere i administrationstilstand

For at udføre denne handling...	Skal administreret bruger være...	Og teamlederen skal have disse tilladelser...
Få vist rolle eller ressource på liste	Medlem af det valgte team. Brugeren skal også være modtageren. Listen over rolletildelinger indeholder tildelinger for grupper og beholdere, som brugeren tilhører. Listen over ressource-tildelinger indeholder kun tildelinger for den administrerede bruger.	Ingen.
Tildele eller fjerne tildeling for rolle eller ressource	Medlem af det valgte team. Brugeren skal også være modtageren. Listen over tildelinger omfatter tildelinger for grupper og beholdere, som brugeren tilhører.	En eller flere af følgende tilladelser som betroet til en rolle: <ul style="list-style-type: none"> ◆ Tildel rolle til bruger ◆ Tilbagekald rolle fra bruger ◆ Tildel rolle til gruppe og beholder ◆ Tilbagekald rolle fra gruppe og beholder En eller flere af følgende tilladelser som betroet til en ressource: <ul style="list-style-type: none"> ◆ Tildel ressource ◆ Tilbagekald ressource

I administrationstilstand kan teamlederen få vist proces-, rolle- og ressourceanmodninger uden sikkerhedstilladelser, men skal have tilladelse til at få vist anmodningsoplysninger og workflowkommentarer samt til at trække anmodninger tilbage som vist i tabellen herunder.

Tabel 10-16 Anmodningsstatus for teamledere i administrationstilstand

For at udføre denne handling...	Skal administreret bruger være...	Og teamlederen skal have disse tilladelser...
Få vist procesanmodninger på liste	Initiativtager eller modtager	Ingen.
Få vist og arbejde med oplysninger om procesanmodninger	Initiativtager eller modtager	Vis aktiv PRD
Trække procesanmodninger tilbage	Initiativtager eller modtager	Træk PRD tilbage
Få vist workflowkommentarer til procesanmodninger	Initiativtager eller modtager	Vis aktiv PRD
Få vist rolle- eller ressourceanmodninger på liste	Initiativtager eller modtager	Ingen.
Få vist og arbejde med oplysninger om rolle- eller ressourceanmodninger	Initiativtager eller modtager	Vis rolle eller Vis ressource Tilladelsen Vis rolle styrer, om du kan se oplysninger om rolleanmodninger i afsnittet Anmodningsstatus i Arbejdskontrolpanel. Tilladelsen Vis ressource styrer, om du kan se oplysninger om ressourceanmodninger.
Trække rolle- eller ressourceanmodninger tilbage	Initiativtager eller modtager. Anmodningen skal være i en tilstand, så den kan trækkes tilbage.	En eller flere af følgende tilladelser som betroet til en rolle: <ul style="list-style-type: none"> ◆ Tildel rolle til bruger ◆ Tildel rolle til bruger og gruppe ◆ Opdater rolle ◆ Tilbagekald rolle fra bruger ◆ Tilbagekald rolle fra gruppe og beholder Følgende tilladelse som betroet til en ressource: <ul style="list-style-type: none"> ◆ Tilbagekald ressource
Få vist workflowkommentarer for rolle- eller ressourceanmodninger	Initiativtager eller modtager	Vis rolle eller Vis ressource

11

Administration af dit arbejde

I dette afsnit beskrives de handlinger, der understøttes af siden Arbejdskontrolpanel. Emnerne omfatter:

- ♦ “Arbejde med opgaver” på side 93
- ♦ “Arbejde med ressourcer” på side 103
- ♦ “Arbejde med roller” på side 107
- ♦ “Visning af anmodningsstatus” på side 112

Arbejde med opgaver

Med handlingen **Opgavenotifikationer** kan du kontrollere workflowkøen for opgaver, der er tildelt dig eller en bruger, gruppe, beholder eller rolle, hvis opgaver du har tilladelse til at administrere. Når der er en opgave i køen, skal du udføre en af følgende handlinger:

- ♦ Reservere opgaven, så du kan begynde at arbejde på den
- ♦ Tildele opgaven til en anden bruger, gruppe eller rolle

BEMÆRK: Hvis du vil gentildele en opgave, skal du være klargøringsadministrator eller klargøringsleder (eller teamleder), som har tilladelsen **Administrer adressatopgave**. Hvis du ikke har denne tilladelse, er knappen **Tidel igen** ikke tilgængelig.

Forretningsbrugeren, som ikke har nogen administrative rettigheder, kan kun se opgaver, som vedkommende er adressat for. Forretningsbrugeren ser ikke opgaver, som vedkommende er modtager for. Listen over opgaver, der vises til forretningsbrugeren, indeholder opgaver, som ikke er reserveret.

Alternativt kan opgaven delegeres til forretningsbrugeren af adressaten eller reserveres af denne bruger til en gruppe.

BEMÆRK: Forretningsbrugeren har ikke brug for rettigheder til at gennemse mapper til den definition af klargøringsanmodning, som startede workflowet, for at se en opgave, som vedkommende er adressaten for.

Klargøringsadministratoren og klargøringslederen har mulighed for at administrere opgaver for andre brugere som beskrevet herunder:

- ♦ Når der ikke er valgt noget i kontrollen **Administrer**, indeholder opgavelisten den aktuelle brugers opgaver. Disse opgaver omfatter dem, som vedkommende enten er modtager eller adressat for, samt opgaver, for hvilke modtageren eller adressaten er en gruppe, beholder eller rolle, som den aktuelle bruger tilhører. Klargøringsadministratoren eller klargøringslederen kan gøre alt med sine egne opgaver, eftersom det ikke kræver nogen rettigheder at arbejde med sine egne opgaver.

- Når en bruger er valgt i kontrollen **Administrer**, indeholder listen opgaver, der har den valgte bruger som adressat, samt de opgaver, som brugeren er modtager for. Klargøringsadministratoren eller klargøringslederen kan filtrere opgavelisten for kun at vise de opgaver, som den administrerede bruger er adressat for. Alternativt kan brugeren filtrere listen for kun at vise de opgaver, som den administrerede bruger er modtager for.
- Når en gruppe er valgt, indeholder listen opgaver, der har den valgte gruppe som adressat, samt opgaver, som gruppen er modtager for. Klargøringsadministratoren, klargøringslederen eller teamlederen kan filtrere opgavelisten for kun at vise de opgaver, som den administrerede gruppe er adressat for. Alternativt kan brugeren filtrere listen for kun at vise de opgaver, som den administrerede gruppe er modtager for.
- Når en rolle er valgt, indeholder listen opgaver, der har den valgte rolle som adressat. En rolle kan ikke angives som modtageren for en opgave.
- Når en beholder er valgt, indeholder listen opgaver, der har den valgte beholder som modtager. En beholder kan ikke angives som adressaten for en opgave.

En teamleder for klargøringsdomænet har mulighed for at administrere opgaver for teammedlemmerne. Før der vælges et teammedlem, skal teamlederen vælge et team.

Med handlingen **Opgavenotifikationer** kan du arbejde på opgaver, der er knyttet til ressourceanmodninger, rolleanmodninger, procesanmodninger og attestationsanmodninger. I nogle tilfælde kan brugergrænsefladen være anderledes, afhængigt af hvilken type opgave du vælger at arbejde på. I forbindelse med attestationsanmodninger kan du med handlingen **Opgavenotifikationer** vise udelukkende de opgaver, som den aktuelle bruger er angivet som attestationsansvarlig for.

Når du reserverer en opgave, der er knyttet til en ressource-, rolle- eller procesanmodning, har du mulighed for at bruge en handling, som videresender arbejds-elementet til den næste aktivitet i workflowet. De handlinger, du kan udføre, er beskrevet herunder:

Tabel 11-1 Videresendelseshandlinger

Videresendelseshandling	Beskrivelse
Godkend	Kan bruges til at give din godkendelse af opgaven. Når du godkender opgaven, videresendes arbejds-elementet til den næste aktivitet i workflowet.
Afvis	Kan bruges udtrykkeligt til at afvise godkendelse af opgaven. Når du afviser opgaven, videresendes arbejds-elementet til den næste aktivitet i workflowet, og anmodningen afvises. Workflowprocessen afsluttes typisk, når en anmodning afvises.
Afslå	Kan bruges til udtrykkeligt at afslå opgaven. Når du afslår opgaven, videresendes arbejds-elementet til den næste aktivitet for den handling i workflowet, der er afslået. Handlingen Afslå gælder for individuelle opgaver. Brugergrænsefladen tillader ikke, at du udfører denne handlingen på et sæt opgaver.

Når du reserverer en opgave, der er knyttet til en attestationsanmodning, skal du gennemgå de oplysninger, der er vist i attestationsformularen. Du skal derudover besvare det obligatoriske attestations spørgsmål, som angiver, om du kan attestere rigtigheden af dataene, og i nogle tilfælde besvare et eller flere undersøgelsesspørgsmål. For processer til attestation af brugerprofiler indeholder formularen dine brugerattributdata, som du skal bekræfte med hensyn til nøjagtighed. For processer til attestation af rolletildelinger, brugertildelinger og funktionsopdelinger indeholder formularen en rapport, som viser de data for rolletildelinger, brugertildelinger eller funktionsopdelinger, du skal bekræfte.

Visning af opgavelisten

Sådan får du vist de opgaver, der er tildelt dig:

- 1 Klik på **Opgavenotifikationer** i handlingsgruppen i Arbejdskontrolpanel.

Listen over opgaver i din kø vises.

For ressource- og rolleanmodninger indeholder kolonnen **Modtager** på opgavelisten den eller de brugere eller grupper, der skal modtage ressourcen eller rollen, hvis de fornødne godkendelser gives. For attestationsanmodninger angiver kolonnen **Modtager** navnet på den attestationsansvarlige.

Kolonnen **Type** på opgavelisten indeholder et ikon, som angiver, om opgaven i øjeblikket er tildelt en bruger, gruppe, stedfortræder eller flere godkendere. Typen **Tildelt til flere godkendere** anvendes i følgende situationer:

- ♦ Opgaven er blevet tildelt en gruppe adressater, men kun én adressat kan reservere og godkende opgaven. Efter at denne godkendelse er givet, anses udførelsen af opgaven for færdig.
- ♦ Opgaven er blevet tildelt flere adressater, og de skal alle reservere og godkende opgaven, før aktiviteten kan betragtes som afsluttet.
- ♦ Opgaven er blevet tildelt flere adressater, og et quorum af brugere skal reservere og godkende opgaven, før aktiviteten kan betragtes som afsluttet. Definitionen af et quorum konfigureres af administratoren. Med henblik på at definere quorummet angiver administratoren en godkendelsesbetingelse, der angiver det nøjagtige antal godkendelser eller procentdelen af nødvendige godkendelser.

Workflowsystemet udfører *short circuit evaluation* for at optimere quorummer. Når en quorumgodkendelsesbetingelse når det punkt, hvor et quorum ikke er muligt, afvises aktiviteten, og opgaven fjernes fra alle adressaters køer.

Kolonnen **Prioritet** viser et flag for opgaverne med høj prioritet. Du kan sortere listen over opgaver efter prioritet ved at klikke på kolonnen **Prioritet**.

Workflowopgaver, der er knyttet til attestationsanmodninger, har opgavenavnet **Attestationsgodkendelse**.

Visning af oversigten for en opgave

Hvis du vil se oversigtsoplysningerne for en opgave, skal du holde markøren over opgavenavnet på opgavelisten.

Valg af en opgave

Sådan vælges en opgave på kølisten:

- 1 Klik på opgavens navn i køen.

Formularen Opgaveoplysninger åbnes, enten i et meddelelsesvindue eller integreret i listen over opgaver. Denne funktionsmåde styres af en indstilling i dialogboksen **Tilpas**. Billedet herunder viser den integrerede formular med opgaveoplysninger:

Billedet herunder viser formularen med opgaveoplysninger i et meddelelsesvindue:

Når en opgave er tildelt flere godkendere, viser formularen med opgaveoplysninger ikonet **Flere godkendere** ud for feltet **Tildelt til** og viser tekst under ikonet for at angive, at det er nødvendigt med flere godkendere.

- 2 Hvis du vil vise flere oplysninger om en opgave, der er tildelt flere godkendere, skal du klikke på teksten under ikonet **Flere godkendere**.

Der åbnes et pop op-vindue for at angive, hvor mange godkendelser der er behov for, hvem de aktuelle adressater er, og hvad godkendelsesstatus er i øjeblikket.

Kravene til opgaven afhænger af, hvordan opgaven er konfigureret af administratoren:

- ♦ Hvis godkendelsestypen er *gruppe*, er opgaven blevet tildelt flere brugere i en gruppe, men kun én forventes at reservere og godkende opgaven.
- ♦ Hvis godkendelsestypen er *rolle*, er opgaven blevet tildelt flere brugere i en rolle, men kun én forventes at reservere og godkende opgaven.
- ♦ Hvis godkendelsestypen er *flere godkendere*, er opgaven blevet tildelt flere adressater, og de skal alle reservere og godkende opgaven.
- ♦ Hvis godkendelsestypen er *quorum*, er opgaven blevet tildelt flere adressater, og et quorum af adressater er tilstrækkeligt til at godkende opgaven. Definitionen af et quorum konfigureres af administratoren. Med henblik på at definere quorummet angiver administratoren en godkendelsesbetingelse, der angiver det nøjagtige antal godkendelser eller procentdelen af nødvendige godkendelser.

Workflowsystemet udfører *short circuit evaluation* for at optimere quorummet. Når en quorumgodkendelsesbetingelse når det punkt, hvor et quorum ikke er muligt, afvises aktiviteten, og opgaven fjernes fra alle adressaters køer.

- 3 Følg instruktionerne under "[Reservation af en opgave](#)" på side 97 for at reservere en opgave.
- 4 Klik på [Vis kommentarhistorik](#) for at få vist kommentarhistorikken for opgaven.

I et pop op-vindue kan du se bruger- og systemkommentarer. Den rækkefølge, som kommentarerne vises i, er bestemt af det tidsstempel, der er knyttet til hver kommentar. Først indtastede kommentarer vises først. For parallelle godkendelsesforløb kan rækkefølgen af aktiviteter, der behandles samtidig, være uforudsigelig.

4a Klik på **Historik over kommentarer og flow**.

4b Klik på **Brugerkommentarer** for at vise brugerkommentarer.

Brugerkommentarer indeholder følgende typer oplysninger:

- ♦ Datoen og klokkeslættet, da hver kommentar blev tilføjet.
- ♦ Navnet på den aktivitet, hver kommentar angår. Den viste aktivitetsliste indeholder bruger- og klargøringsaktiviteter, der er blevet behandlet eller i øjeblikket behandles.
- ♦ Navnet på den bruger, som oprettede kommentaren. Hvis kommentaren genereres af workflowsystemet, er navnet på programmet (for eksempel `IDMPROV`) brugernavnet. Kommentarer genereret af workflowsystemet lokaliseres automatisk.
- ♦ Kommentarteksten, som indeholder navnet på den bruger, der er den aktuelle tildelte for hver aktivitet.

Workflowdesigneren kan deaktivere genereringen af brugerkommentarer for et workflow. Du kan få yderligere oplysninger ved at se under *NetIQ Identity Manager - Administrator's Guide to Designing the Identity Applications* (NetIQ Identity Manager – Administratorvejledning i design af identitetsprogrammerne).

4c Klik på **Vis systemkommentarer** for at vise systemkommentarer.

Systemkommentarer indeholder følgende typer oplysninger:

- ♦ Datoen og klokkeslættet, da hver kommentar blev tilføjet.
- ♦ Navnet på den aktivitet, hver kommentar angår. Når du viser systemkommentarer, angives alle aktiviteter i workflowet. Listen over aktiviteter indeholder de aktiviteter, der er blevet behandlet eller i øjeblikket behandles.
- ♦ Navnet på den bruger, som oprettede kommentaren. Hvis kommentaren genereres af workflowsystemet, er navnet på programmet (for eksempel `IDMPROV`) brugernavnet. Kommentarer genereret af workflowsystemet lokaliseres automatisk.
- ♦ Kommentarteksten, som angiver, hvilken handling der blev udført på aktiviteten.

Systemkommentarer er primært beregnet til fejlfindingsformål. De fleste forretningsbrugere har ikke brug for at se på systemkommentarerne til et workflow.

4d Du kan rulle gennem en lang liste over kommentarer ved at klikke på pilene nederst på skærmen. Du kan f.eks. rulle til den næste side ved at klikke på pilen **Næste**.

4e Klik på **Luk** for at lukke vinduet.

5 Klik på **Tilbage** for at vende tilbage til opgavelisten.

Reservation af en opgave

Sådan reserveres en opgave, der skal arbejdes på:

1 Klik på **Reserver**.

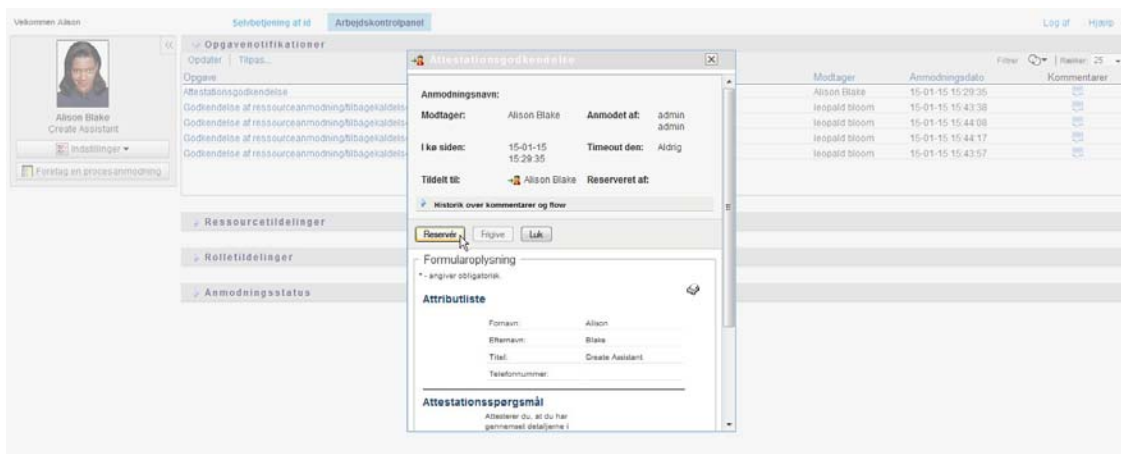

For ressource-, rolle- og procesanmodninger opdateres afsnittet **Formularoplysninger** på siden til at indeholde knapperne **Afvis** og **Godkend** samt andre handlingsknapper, der er medtaget af flowdefinitionen, og de relevante felter bliver redigerbare.

For attestationsanmodninger opdateres afsnittet **Formularoplysninger** på siden til at indeholde attestationsformularen. Formularens udseende varierer afhængigt af attestationsstypen. For processer til attestation af brugerprofiler viser formularen de brugerprofildata, der skal gennemgås.

Når det gælder processer til attestering af rolletildelinger, brugertildelinger og funktionsopdelinger, indeholder formularen en rapport, som viser de data, der skal gennemgås.

For alle attestationsstyper indeholder formularen kontroller, du kan bruge til at besvare det obligatoriske attestations spørgsmål samt andre undersøgelsesspørgsmål i attestationsprocessen.

Hvis administratoren har konfigureret dit system til digitale signaturer, og opgaven kræver en digital signatur, vises ikonet **Digital signatur obligatorisk** øverst til højre på siden.



Derudover vises der en meddelelse i Internet Explorer, som angiver, at du skal trykke på mellemrumstasten eller tasten Enter for at aktivere appletten til digital signatur.

2 Hvis du arbejder på en opgave, der kræver en digital signatur, skal du udføre disse trin:

2a Hvis du bruger et chipkort, skal du sætte det i chipkortlæseren.

2b Tryk i Internet Explorer på mellemrumstasten eller tasten Enter for at aktivere appletten.

I browseren vises der muligvis en sikkerhedsadvarsel på dette tidspunkt.

2c Klik på **Kør** for at fortsætte.

2d Udfyld felterne i godkendelsesformularen. Felterne i formularen varierer, afhængigt af hvilken ressource du har anmodet om.

2e Klik på afkrydsningsfeltet ud for bekræftelsesmeddelelsen for den digitale signatur for at angive, at du er klar til at signere.

Bekræftelsesmeddelelsen for den digitale signatur varierer, alt efter hvordan klagøringsressourcen blev konfigureret af administratoren.

Der vises et pop op-vindue, hvor du kan vælge et certifikat. I pop op-vinduet vises de certifikater, der er importeret til browseren, samt certifikater, der er importeret til chipkortet (hvis et sådant er tilsluttet).

- 2f Vælg det certifikat, du vil bruge, og klik på **Vælg**.
 - 2g Hvis du vælger et certifikat, der er importeret til browseren, skal du skrive adgangskoden til certifikatet i feltet **Adgangskode** på anmodningsformularen.
 - 2h Hvis du vælger et certifikat, der er importeret til chipkortet, skal du skrive PIN-koden til chipkortet og klikke på **OK**.
Du behøver ikke skrive adgangskoden til certifikatet, hvis du bruger et chipkort, da adgangskoden allerede er blevet sendt til kortet.
Hvis administratoren har aktiveret muligheden for at se brugeraftalen, er knappen **Eksempel** aktiveret.
 - 2i Klik på **Eksempel** for at se brugeraftalen.
Hvis typen af den digitale signatur er indstillet til Formular, vises der et PDF-dokument.
Hvis typen af den digitale signatur er indstillet til data, vises der et XML-dokument.
- 3 Klik på **Afvis** for at afvise en ressource- eller rolleanmodning.
 - 4 Klik på **Godkend** for at godkende en ressource- eller rolleanmodning.
- Brugerprogrammet viser en meddelelse, som angiver, om handlingen blev gennemført.

BEMÆRK: Hvis du fik adgang til opgaven via opgavelisten i arbejdskontrolpanelet, indeholder vinduet til fuldførelse af opgaven en lukknep (X) i øverste højre hjørne. Men lukknappen i vinduet til fuldførelse af opgaven ikke er tilgængelig, hvis du fik adgang til og udførte opgaven via et e-mail-link eller via dyblinkning.

Gentildeling af en opgave

Sådan tildeles en opgave igen:

- 1 Klik på **Tildel igen** i vinduet Opgaveoplysninger.

BEMÆRK: Hvis du vil gentildele en opgave, skal du være klargøringsadministrator eller klargøringsleder (eller teamleder), som har tilladelsen **Administrer adressatopgave**. Hvis du ikke har denne tilladelse, er knappen **Tildel igen** ikke tilgængelig.

- 2 Klik på ikonet **Objektvælger**  ud for den valgte indtastningsboks.
- 3 Vælg den bruger, du vil tildele opgaven igen, på rullelisten **Ny tildelt til**.
- 4 (Valgfrit) Skriv en kommentar i feltet **Kommentarer** for at forklare årsagen til gentildelingen.
- 5 Klik på **Send**.

Brugerprogrammet viser en meddelelse, som angiver, om handlingen blev gennemført.

Frigivelse af en opgave

Du frigiver en opgave, så den kan tildeles til eller reserveres af et andet teammedlem. Klik på **Frigive** i vinduet Opgaveoplysninger.

Filtrering af opgavelisten

Du kan anvende et filter på opgavelisten for at begrænse antallet af returnerede rækker. Ved at filtrere opgavelisten kan du nemmere finde det, du søger efter, og endvidere forbedre ydelsen.

Sådan defineres et filter for opgavelisten:

- 1 Klik på knappen **Definer filter**.

Dialogboksen **Filtrer** åbnes og viser flere felter, du kan bruge til at angive, hvordan dataene skal filtreres.

- 2 Hvis du vil begrænse søgningen til opgaver, for hvilke den aktuelle enhedsprofil (enten den bruger, der er logget på i øjeblikket, eller en bruger, gruppe, beholder eller rolle valgt i kontrollen **Administrer**) er adressaten, skal du vælge **Tildelt til** i feltet **Opgaver af**.

BEMÆRK: Feltet **Opgaver af** er ikke tilgængeligt for slutbrugere, eftersom slutbrugere kun kan se opgaver, for hvilke de er adressaterne. Feltet **Opgaver af** kan kun ses af domæneadministratorer, domæneledere og teamledere.

- 3 Hvis du vil begrænse søgningen til opgaver, for hvilke den aktuelle enhedsprofil er modtageren, skal du vælge **Modtager** i feltet **Opgaver af**.
- 4 Hvis du vil medtage alle opgaver, for hvilke den aktuelle enhedsprofil enten er adressaten eller modtageren, skal du sørge for, at der ikke er valgt noget i feltet **Opgaver af**.
- 5 Hvis du vil begrænse søgningen til opgaver, der får timeout på et bestemt tidspunkt, skal du vælge timeoutenheden (**Uger**, **Dage** eller **Timer**) og angive en værdi i feltet **Timeout**.
- 6 Klik på **Filtrer** for at udføre en ny forespørgsel for opgaver med de valgkriterier, du har angivet i dialogboksen **Filtrer**.

Når du definerer et filter for opgavelisten, gemmes filterdefinitionen i identitetsboksen sammen med dine andre brugerindstillinger.

BEMÆRK: De gemte indstillinger anvendes altid på den bruger, der i øjeblikket er logget på brugerprogrammet, uanset om der er valgt en anden bruger i kontrollen **Administrer**.

Sådan får du vist, hvilke filtreringspunkter der tidligere er defineret:

- 1 Se på boksene til venstre for ikonet **Definer filter**.

Når der ikke er defineret nogen filtre, viser ikonet **Definer filter** to tomme ringe.

Når der er defineret et eller flere filtreringspunkter, vises hvert filtreringspunkt i en separat boks, som vist herunder:

Sådan fjernes et filtreringspunkt, der tidligere er angivet i dialogboksen **Filtrer**:

- 1 Klik på ikonet **Ryd dette filter** (der ligner et **X**) ud for det filtreringspunkt, der skal fjernes.

Sådan fjernes alle tidligere definerede filtre, og sådan opdateres søgeresultaterne til at indeholde alle opgaver:

- 1 Klik på knappen **Definer filtre** for at åbne dialogboksen **Filtrer**.
- 2 Klik på knappen **Ryd filtre**.

Dialogboksen **Filtrer** lukkes, og opgavelisten opdateres til at medtage alle opgaver.

Tilpasning af opgavekolonnerne

I afsnittet Opgavenotifikationer på siden Arbejdskontrolpanel kan du vælge og fravælge kolonner samt ændre rækkefølge på kolonner i opgavelistevisningen. Denne funktionsmåde styres af en indstilling i dialogboksen Tilpas visning af opgavenotifikationer.

Når du ændrer kolonnenlisten eller ændrer rækkefølge på kolonnerne, gemmes dine tilpasninger i identitetsboksen sammen med dine andre brugerindstillinger.

Sådan tilpasses visningen af kolonner på opgavelisten:

- 1 Klik på knappen **Tilpas visning af opgavenotifikationer** i afsnittet **Opgavenotifikationer** på siden Arbejdskontrolpanel.
Brugerprogrammet viser den liste over kolonner, der i øjeblikket er valgt til visningen, og en liste over yderligere kolonner, der kan vælges.
- 2 Hvis du vil medtage en ekstra kolonne i visningen, skal du markere kolonnen på listen **Tilgængelige kolonner** og trække den til listen **Valgte kolonner**.
Hvis du vil markere flere kolonner på listen, skal du holde Ctrl nede og markere kolonnerne enkeltvis. Hvis du vil markere en række kolonner, der vises samlet på listen, skal du holde Skift nede og markere kolonnerne.
Du kan omarrangere kolonnerne i visningen ved at flytte dem op eller ned på listen **Valgte kolonner**.
- 3 Hvis du vil fjerne en kolonne fra visningen, skal du markere kolonnen på listen **Valgte kolonner** og trække den til listen **Tilgængelige kolonner**.
Kolonnerne **Opgave** og **Prioritet** er obligatoriske kolonner og kan ikke fjernes fra opgavelistevisningen.
- 4 Klik på **Gem** for at gemme ændringerne.

Kontrol af, om opgavelisten udvides som standard

På siden Arbejdskontrolpanel kan du angive, om opgavelisten skal udvides som standard i afsnittet Opgavenotifikationer på siden. Denne funktionsmåde styres af en indstilling i dialogboksen Tilpas visning af opgavenotifikationer.

Når du ændrer denne indstilling, gemmes den i identitetsboksen sammen med dine andre brugerindstillinger.

Sådan angives det, om opgavelisten skal udvides som standard:

- 1 Klik på knappen **Tilpas visning af opgavenotifikationer** i afsnittet **Opgavenotifikationer** på siden Arbejdskontrolpanel.
Brugerprogrammet åbner dialogboksen Tilpas visning af opgavenotifikationer, hvor du kan tilpasse visningen af opgavelisten. Det viste sæt kontroller kan variere, afhængigt af hvilke indstillinger administratoren har angivet, at brugeren kan tilsidesætte.
- 2 Marker afkrydsningsfeltet **Udvid opgavenotifikationer som standard** for at udvide visningen af opgavelisten som standard. Fjern markeringen i afkrydsningsfeltet **Udvid opgavenotifikationer som standard** for at skjule visningen af opgavelisten som standard.
Afkrydsningsfeltet **Udvid opgavenotifikationer som standard** styrer, hvordan afsnittet Opgavenotifikationer ser ud til at begynde med i Arbejdskontrolpanel. Vær opmærksom på, at du kan udvide eller skjule opgavelisten i afsnittet Opgavenotifikationer på siden, uanset om du markerer eller fjerner markeringen i dette afkrydsningsfelt.
- 3 Klik på **Gem ændringer** for at gemme ændringerne.

Kontrol af visningen af opgaveoplysninger

På siden Arbejdskontrolpanel kan du angive, hvordan oplysningerne skal vises for en opgave, som du klikker på i afsnittet Opgavenotifikation på siden. Du kan få vist opgaveoplysningerne på listen eller i en separat dialogboks. Denne funktionsmåde styres af en indstilling i dialogboksen Tilpas visning af opgavenotifikationer.

Når du ændrer denne indstilling, gemmes den i identitetsboksen sammen med dine andre brugerindstillinger.

Sådan kontrolleres visningen af opgaveoplysninger:

- 1 Klik på knappen **Tilpas visning af opgavenotifikationer** i afsnittet **Opgavenotifikationer** på siden Arbejdskontrolpanel.
Brugerprogrammet åbner dialogboksen Tilpas visning af opgavenotifikationer, hvor du kan tilpasse visningen af opgavelisten. Det viste sæt kontroller kan variere, afhængigt af hvilke indstillinger administratoren har angivet, at brugeren kan tilsidesætte.
- 2 Vælg **På linje med liste** på rullelisten **Åbn opgavedetaljer** for at få vist oplysningerne i opgavelistevisningen. Vælg **I meddelelsesvindue** for at få vist oplysningerne i en separat dialogboks.
- 3 Klik på **Gem ændringer** for at gemme ændringerne.

Indstilling af reservationshandling for åbne opgaver

På siden Arbejdskontrolpanel kan du kontrollere, hvilken handling der kræves for at reservere en opgave. Du kan angive, at en opgave skal reserveres udtrykkeligt, eller du kan angive, at opgaven automatisk reserveres til dig, når du åbner den. Denne funktionsmåde styres af en indstilling i dialogboksen Tilpas visning af opgavenotifikationer.

Når du ændrer denne indstilling, gemmes den i identitetsboksen sammen med dine andre brugerindstillinger.

Sådan angives, hvilken handling der kræves for at reservere en opgave:

- 1 Klik på knappen **Tilpas visning af opgavenotifikationer** i afsnittet **Opgavenotifikationer** på siden Arbejdskontrolpanel.
Brugerprogrammet åbner dialogboksen Tilpas visning af opgavenotifikationer, hvor du kan tilpasse reservationshandlingen. Det viste sæt kontroller kan variere, afhængigt af hvilke indstillinger administratoren har angivet, at brugeren kan tilsidesætte.
- 2 Marker afkrydsningsfeltet **Kræv automatisk en opgave ved visning af dens detaljer** for at angive, at en opgave automatisk reserveres til dig, når du åbner den. Fjern markeringen i afkrydsningsfeltet for at angive, at en opgave skal reserveres udtrykkeligt.
- 3 Klik på **Gem ændringer** for at gemme ændringerne.

Sortering af opgavelisten

Sådan sorteres opgavelisten:

- 1 Klik på overskriften for den kolonne, der skal sorteres på.
Den pyramideformede sorteringsindikator viser, hvilken kolonne der er den nye primære sorteringskolonne. Når sorteringen er stigende, vises sorteringsindikatoren i normal position med spidsen opad.

Når sorteringen er faldende, vises indikatoren med spidsen nedad.

Startsorteringskolonnen indstilles af RBPM-konfigurationsadministratoren. Hvis du sorterer listen på en anden kolonne end Anmodning, bruges kolonnen Anmodning som den sekundære sorteringskolonne.

Hvis du tilsidesætter startsorteringskolonnen, føjes din sorteringskolonne til listen over obligatoriske kolonner i dialogboksen **Tilpas visning af opgavenotifikationer**. Obligatoriske kolonner er angivet med en stjerne (*).

Når du ændrer sorteringsrækkefølgen for opgavelisten, gemmes indstillingen i identitetsboksen sammen med dine andre brugerindstillinger.

Opdatering af opgavelisten

Du kan opdatere opgavelisten ved at klikke på knappen **Opdater**.

Kontrol af det viste antal elementer på en side

Sådan angives det antal elementer, der skal vises på hver side:

- 1 Vælg et tal på rullelisten **Rækker**.

Når du ændrer indstillingen **Rækker**, gemmes den i identitetsboksen sammen med dine andre brugerindstillinger.

Visning af kommentarerne til en opgave

Klik på ikonet Kommentarer på opgavelisten for at få vist kommentarteksten til en opgave.

BEMÆRK: Hvis du vil se kommentarerne til en opgave, skal du medtage kolonnen Kommentarer på listen over valgte kolonner. Oplysninger om at føje kolonner til opgavelisten findes i "[Tilpasning af opgavekolonnerne](#)" på side 101.

Arbejde med ressourcer

Med handlingen **Ressourcetildelinger** kan du se dine ressourcefordelinger og endvidere oprette anmodninger om yderligere ressourcefordelinger.

Ressourceadministratoren og ressourcelederen har mulighed for at se ressourcefordelinger for andre brugere som beskrevet herunder:

- Når der ikke er valgt noget i kontrollen **Administrer**, indeholder ressourcefordelingslisten den aktuelle brugers fordelinger. Disse ressourcefordelinger omfatter dem, som vedkommende enten er modtager eller adressat for, samt ressourcer, for hvilke modtageren eller adressaten er en gruppe, beholder eller rolle, som den aktuelle bruger tilhører. Brugeren kan gøre alt med sine egne ressourcefordelinger, eftersom der ikke kræves nogen rettigheder for at arbejde med ens egne ressourcer.
- Når en bruger er valgt i kontrollen **Administrer**, indeholder listen ressourcefordelinger, der har den valgte bruger som modtager.
- Når en gruppe er valgt, indeholder listen ressourcefordelinger, der er indirekte tildelt den valgte gruppe via rolletildelinger.

- ♦ Når en rolle er valgt, viser afsnittet **Ressourcetildelinger** en meddelelse med oplysninger om, at ressourcer tildelt via rolletildelinger ikke vises. Hvis du vil se ressourcetildelingerne for en rolle, skal du se under fanen **Roller**.
- ♦ Når en beholder er valgt, indeholder listen ressourcetildelinger, der er indirekte tildelt den valgte beholder via rolletildelinger.

En teamleder for ressourcedomænet har mulighed for at administrere ressourcer for teammedlemmerne. Før der vælges et teammedlem, skal teamlederen vælge et team.

Når en teamleder er i administrationstilstand, indeholder listen **Ressourcetildelinger** kun ressourcetildelinger knyttet til det domæne, der er angivet for den valgte teamkonfiguration.

Fuldmægtigtilstand Handlingen **Ressourcetildelinger** er ikke tilgængelig i fuldmægtigtilstand.

Visning af ressourcetildelinger

Sådan får du vist ressourcetildelingerne for dig selv, en bruger, gruppe eller beholder, der er valgt i kontrollen **Administrer**:

- 1 Klik på **Ressourcetildelinger** i handlingsgruppen i Arbejdskontrolpanel.

Listen over ressourcer åbnes. Hvis du ikke er i administreret tilstand, er de viste ressourcetildelinger dem, som du er modtageren for. Hvis du er i administreret tilstand, er de viste ressourcetildelinger dem, som den valgte bruger, gruppe eller beholder er modtageren for. For grupper og beholdere er de angivne ressourcer de ressourcer, som er indirekte tildelt den valgte gruppe eller beholder via rolletildelinger. Listen over ressourcetildelinger for en gruppe eller beholder indeholder ikke ressourcer, der er direkte tildelt en bruger i den valgte gruppe eller beholder.

BEMÆRK: Ressourcer kan kun tildeles en bruger direkte. Men en rolle, som indeholder en ressource, kan tildeles en gruppe eller beholder, og i dette tilfælde bliver ressourcen indirekte tildelt alle brugere i gruppen eller beholderen. Listen **Ressourcetildelinger** i kontrolpanelet viser direkte tildelinger for brugere samt indirekte tildelinger for grupper og beholdere.

Filtrering af listen med ressourcetildelinger

- 1 Klik på knappen Vis filter øverst til højre i visningen **Ressourcetildelinger**.
- 2 Angiv en filterstreng for startanmodningsbeskrivelsen, ressourcenavnet, beskrivelsen eller parametre, der er knyttet til ressourcetildelingen.
- 3 Klik på **Filtrer** for at anvende valgkriterierne.
- 4 Klik på **Ryd** for at fjerne det aktuelle filter.

Indstilling af det maksimale antal rækker på en side

- 1 Klik på rullelisten **Rækker**, og vælg det antal rækker, der skal vises på hver side.

Rulning i listen over ressourcetildelinger

Hvis du vil rulle til en anden side på listen over ressourcetildelinger, skal du klikke på knappen Næste, Første, Første eller Sidste nederst på listen.

Sortering af listen og ressourcetildelinger

Du kan sortere listen over ressourcetildelinger ved at klikke på overskriften til den kolonne, du vil sortere efter.

Den pyramideformede sorteringsindikator viser, hvilken kolonne der er den nye primære sorteringskolonne. Når sorteringen er stigende, vises sorteringsindikatoren i normal position med spidsen opad.

Når sorteringen er faldende, vises indikatoren med spidsen nedad.

Startsorteringskolonnen fastlægges af RBPM-konfigurationsadministratoren.

Hvis du tilsidesætter startsorteringskolonnen, føjes din sorteringskolonne til listen over obligatoriske kolonner. Obligatoriske kolonner er angivet med en stjerne (*).

Når du ændrer sorteringsrækkefølgen for listen over ressourcetildelinger, gemmes indstillingen i identitetsboksen sammen med dine andre brugerindstillinger.

Anmodning om en ressourcetildeling

Sådan foretages en anmodning om en ressourcetildeling:

- 1 Klik på knappen **Tildel** øverst i afsnittet Ressourcetildelinger på siden.

BEMÆRK: Du skal have navigationstilladelsen **Tildel resource** for at få vist knappen Tildel.

Arbejdskontrolpanel åbner dialogboksen **Tildel resource**, hvor du kan angive, hvilken resource der skal anmodes om.

- 2 Indtast tekst, som beskriver tildelingen, i feltet **Beskrivelse af startanmodning**.

- 3 Klik på Objektivælger for at søge efter en resource, der skal tildeles.

- 4 Indtast en søgestreng i Objektivælger, og klik på Søg.

- 5 Vælg den ønskede resource.

Dialogboksen Tilføj resource viser nu den valgte resource samt andre felter, der er defineret i formularen til resourceanmodninger.

- 6 Hvis resourceen kræver en rettighedsparameter værdi, skal du bruge objektivælgeren til at vælge den værdi, der skal bruges til denne ressourcetildeling.

Marker den ønskede parameter, og klik på **Tilføj**.

- 7 Hvis der er yderligere brugerdefinerede felter i formularen, skal de også udfyldes.

- 8 Klik på **Send** for at foretage resourceanmodningen.

Opdatering af listen over ressourcetildelinger

Klik på **Opdater** for at opdatere ressourcetildelingen.

Fjernelse af en ressourcetildeling

Hvis du vil fjerne en ressourcetildeling, skal du vælge en tidligere defineret ressourcetildeling og klikke på **Fjern**.

BEMÆRK: Du skal have navigationstilladelsen **Fjern resource** for at få vist knappen Fjern.

Tilpasning af visningen af listen over ressourcetildelinger

I afsnittet **Ressourcetildelinger** i kontrolpanelet kan du vælge og fravælge kolonner samt ændre rækkefølge på kolonner i opgavelistevisningen. Kolonnevalg og -rækkefølge styres af indstillinger i dialogboksen Tilpas visning af ressourcetildeling. Når du ændrer kolonnelisten eller ændrer rækkefølge på kolonnerne, gemmes dine tilpasninger i identitetsboksen sammen med dine andre brugerindstillinger.

Sådan tilpasses visningen af kolonner:

- 1 Klik på **Tilpas** i afsnittet Ressourcetildelinger i kontrolpanelet.
Brugerprogrammet viser den liste over kolonner, der i øjeblikket er valgt til visningen, og en liste over yderligere kolonner, der kan vælges.
- 2 Hvis du vil medtage en ekstra kolonne i visningen, skal du markere kolonnen på listen **Tilgængelige kolonner** og trække den til listen **Valgte kolonner**.
Hvis du vil markere flere kolonner på listen, skal du holde Ctrl nede og markere kolonnerne enkeltvis. Hvis du vil markere en række kolonner, der vises samlet på listen, skal du holde Skift nede og markere kolonnerne.
Du kan omarrangere kolonnerne i visningen ved at flytte dem op eller ned på listen **Valgte kolonner**.
- 3 Hvis du vil fjerne en kolonne fra visningen, skal du markere kolonnen på listen **Valgte kolonner** og trække den til listen **Tilgængelige kolonner**.
Kolonnen **Ressourcenavn** er en obligatorisk kolonne og kan ikke fjernes fra opgavelistevisningen.
- 4 Klik på **Gem ændringer** for at gemme ændringerne.

Udskrivning af listen over ressourcetildelinger

I afsnittet **Ressourcetildelinger** i kontrolpanelet kan du udskrive listen over ressourcetildelinger, der er vist på siden. Hvad du ser på skærmen, er stort set identisk med det, som du ser, når en liste over ressourcetildelinger udskrives, bortset fra at udskriften kun indeholder teksten på skærmen. Billeder i kolonnen **Tildelt til** eller **Status** vises ikke på udskriften.

Hvis du vil udskrive ressourcetildelinger, skal du have navigationstilladelsen **Udskriv ressourcetildelinger** i navigationsområdet i **Arbejdskontrolpanel**.

Sådan udskrives listen over ressourcetildelinger:

- 1 Klik på **Udskriftsvisning** i afsnittet **Ressourcetildelinger** i kontrolpanelet.
Brugerprogrammet åbner en version af listen over ressourcetildelinger, der kan udskrives, i et separat vindue:
- 2 Marker teksten i tekstboksen øverst i udskriftsvisningen.
Skriv en titel, eller føj noter til tekstboksen.
- 3 Klik på **Udskriv**.
Du kan udskrive direkte til en printer eller til en PDF-fil.
Her er en PDF-eksempelfil af udskriften:

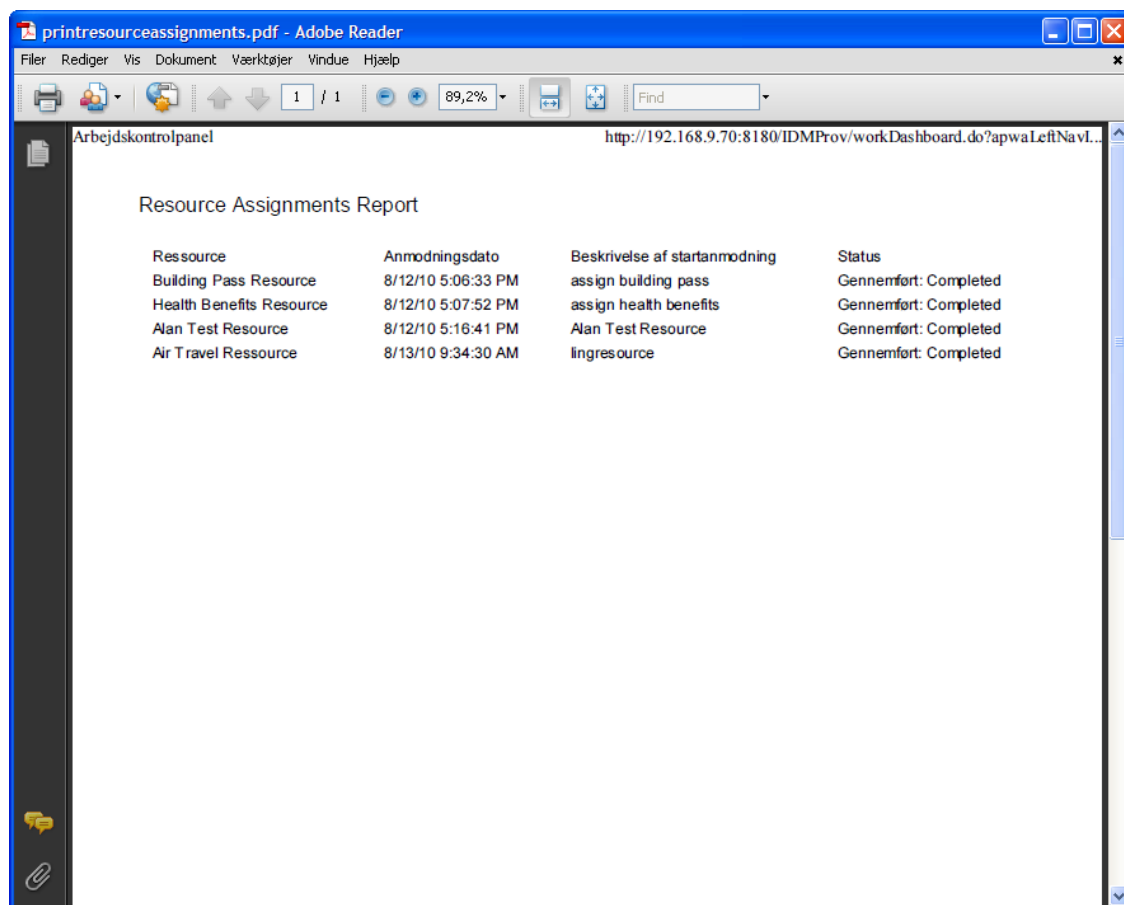

Alle rækker vist på skærmen udskrives, medmindre det viste antal rækker når den grænse, der er defineret i indstillingen **Maksimumantal resultater, som returneres fra en forespørgsel**, som angives af en konfigurationsadministrator under fanen **Administration**. Hvis du når denne grænse, bør du kunne se en bekræftelsesdialogboks, hvor du kan angive, om du vil fortsætte. Klik på **OK**, hvis du vil medtage alle rækkerne på skærmen på udskriften. Denne meddelelse vises kun én gang for hver brugersession.

Arbejde med roller

Med handlingen **Rolletildelinger** kan du se dine rolletildelinger og endvidere oprette anmodninger om yderligere rolletildelinger.

Rolleadministratoren og rollelederen har mulighed for at se rolletildelinger for andre brugere som beskrevet herunder:

- Når der ikke er valgt noget i kontrollen **Administrer**, indeholder rolletildelingslisten den aktuelle brugers tildelinger. Disse rolletildelinger omfatter dem, som vedkommende enten er modtager eller adressat for, samt roller, for hvilke modtageren eller adressaten er en gruppe, beholder eller rolle, som den aktuelle bruger tilhører. Brugeren kan gøre alt med sine egne rolletildelinger, eftersom der ikke kræves nogen rettigheder for at arbejde med ens egne roller.
- Når en bruger er valgt i kontrollen **Administrer**, indeholder listen direkte og indirekte rolletildelinger, der har den valgte bruger som modtager. Før der vælges en bruger, skal teamlederen vælge et team.

- ♦ Når en gruppe er valgt, indeholder listen roller, der er direkte tildelt den valgte gruppe. Listen over rolletildelinger indeholder ikke roller, der er tildelt en bruger i den valgte gruppe eller beholder. Den indeholder heller ikke roller, der er relateret til de roller, som er direkte tildelt gruppen.
- ♦ Når en rolle er valgt, viser afsnittet **Rolletildelinger** en meddelelse med oplysninger om, at rolletildelinger ikke vises. Hvis du vil se rollerrelationerne for en bestemt rolle, skal du se under fanen **Roller**.
- ♦ Når en beholder er valgt, indeholder listen roller, der er direkte tildelt den valgte beholder. Listen over rolletildelinger indeholder ikke roller, der er tildelt en bruger i den valgte beholder. Den indeholder heller ikke roller, der er relateret til de roller, som er direkte tildelt beholderen.

En teamleder for rolledomænet har mulighed for at administrere rolletildelinger for teammedlemmerne. Før der vælges et teammedlem, skal teamlederen vælge et team.

Rollerrelationer vises ikke i afsnittet Rolletildelinger. Hvis du vil se rollerrelationerne for en bestemt rolle, skal du se under fanen Rollerrelationer, som er tilgængelig fra handlingen Rollekatalog under fanen Roller.

Fuldmægtigtilstand Handlingen **Rolletildelinger** er ikke tilgængelig i fuldmægtigtilstand.

Visning af rolletildelinger

Sådan får du vist rolletildelingerne for dig selv, en bruger, gruppe eller beholder, der er valgt i kontrollen **Administrer**:

- 1 Klik på **Rolletildelinger** i handlingsgruppen i Arbejdskontrolpanel.

Listen over roller åbnes. Hvis du ikke er i administreret tilstand, er de viste rolletildelinger dem, som du er modtageren for.

Hvis du er i administreret tilstand, er de viste rolletildelinger dem, som den valgte bruger, gruppe eller beholder er modtageren for.

En rolle kan tildeles en gruppe eller beholder, og i dette tilfælde bliver rollen indirekte tildelt alle brugere i gruppen eller beholderen. Listen **Rolletildelinger** i kontrolpanelet viser direkte tildelinger for brugere samt indirekte tildelinger for grupper og beholdere. Hvis en bruger derudover er direkte tildelt en overordnet rolle, indeholder listen denne tildeling samt tildelinger til underordnede roller, der er relateret til denne overordnede rolle. Hvis en rolle på niveau 30 (overordnet) f.eks. får en rollerrelation føjet til en rolle på niveau 20 (underordnet), og en bruger direkte tildeles den overordnede rolle, viser dialogboksen **Rolletildelinger** begge tildelinger (overordnet og underordnet). Hvis du ser på den underordnede rolle i **Rollekatalog**, kan du se relationen mellem rollerne under fanen **Rollerrelationer**, men ikke under fanen **Rolletildelinger**.

Filtrering af listen over rolletildelinger

- 1 Klik på knappen Definer filter øverst til højre i visningen **Rolletildelinger**.
- 2 Angiv en filterstreng for startanmodningsbeskrivelsen eller for rollenavnet, eller begræns søgningen ved at vælge en type tildeling (**Bruger**, **Gruppe**, **Beholder** eller **Rolle**) og et sæt identiteter, der har den valgte tildelingstype. Du kan også begrænse søgningen ved at vælge en kildetype for rolletildelingen (**Bruger tildelt til rolle**, **Gruppe tildelt til rolle**, **Beholder tildelt til rolle** eller **Rolle knyttet til rolle**).

BEMÆRK: Når **Gruppe** vælges som den type tildeling, der skal bruges til filtrering, vises et CN i filtertitlen, mens resultaterne viser et andet relateret felt.

- 3 Klik på **Filtrer** for at anvende valgkriterierne.
- 4 Klik på **Ryd** for at fjerne det aktuelle filter.

Indstilling af det maksimale antal rækker på en side

Klik på rullelisten **Rækker**, og vælg det antal rækker, der skal vises på hver side.

Rulning i listen over rolletildelinger

Hvis du vil rulle til en anden side på listen over rolletildelinger, skal du klikke på knappen **Næste**, **Forrige**, **Første** eller **Sidste** nederst på listen.

Sortering af listen over rolletildelinger

Sådan sorteres listen over rolletildelinger:

- 1 Klik på overskriften for den kolonne, der skal sorteres på.
Den pyramideformede sorteringsindikator viser, hvilken kolonne der er den nye primære sorteringskolonne. Når sorteringen er stigende, vises sorteringsindikatoren i normal position med spidsen opad.
Når sorteringen er faldende, vises indikatoren med spidsen nedad.
Startsorteringskolonnen fastlægges af RBPM-konfigurationsadministratoren.

Hvis du tilsidesætter startsorteringskolonnen, føjes din sorteringskolonne til listen over obligatoriske kolonner. Obligatoriske kolonner er angivet med en stjerne (*).

Når du ændrer sorteringsrækkefølgen for listen over rolletildelinger, gemmes indstillingen i identitetsboksen sammen med dine andre brugerindstillinger.

Anmodning om en rolle

Sådan foretages en anmodning om en rolletildeling:

- 1 Klik på knappen **Tildel** øverst i afsnittet **Rolletildelinger** på siden.

BEMÆRK: Du skal have navigationstilladelsen **Tildel rolle** for at få vist knappen **Tildel**.

Arbejdskontrolpanel åbner dialogboksen **Tildel rolle**, hvor du kan angive, hvilken rolle der skal anmodes om.

- 2 Udfyld felterne i dialogboksen **Tilføj rolletildeling**:
 - 2a Indtast tekst, der beskriver årsagen til anmodningen, i feltet **Beskrivelse af startanmodning**.
 - 2b Indtast en søgestreng i Objektivælger, og klik på **Søg**. Vælg den rolle, du vil tildele.
Klik på Objektivælger for at søge efter en rolle, der skal tildeles.
 - 2c Angiv startdatoen for rolletildelingen i feltet **Ikrafttrædelsesdato**.
 - 2d Angiv udløbsdatoen for rolletildelingen i feltet **Udløbsdato**.
- 3 Klik på **Tildel** for at sende anmodningen.

Opdatering af listen over rolletildelinger

Klik på **Opdater** for at opdatere rolletildelingen.

Fjernelse af en rolletildeling

Hvis du vil fjerne en rolletildeling, skal du vælge en tidligere defineret rolletildeling og klikke på **Fjern**.

BEMÆRK: Du skal have navigationstilladelsen **Fjern roller** for at få vist knappen **Fjern**.

Tilpasning af visningen af listen over rolletildelinger

I afsnittet **Rolletildelinger** i kontrolpanelet kan du vælge og fravælge kolonner samt ændre rækkefølge på kolonner i opgavelistevisningen. Kolonnevalg og -rækkefølge styres af indstillinger i dialogboksen Tilpas visning af rolletildelinger. Når du ændrer kolonnenlisten eller ændrer rækkefølge på kolonnerne, gemmes dine tilpasninger i identitetsboksen sammen med dine andre brugerindstillinger.

Sådan tilpasses visningen af kolonner:

- 1 Klik på **Tilpas** i afsnittet Rolletildelinger i kontrolpanelet.
Brugerprogrammet viser den liste over kolonner, der i øjeblikket er valgt til visningen, og en liste over yderligere kolonner, der kan vælges.
- 2 Hvis du vil medtage en ekstra kolonne i visningen, skal du markere kolonnen på listen **Tilgængelige kolonner** og trække den til listen **Valgte kolonner**.
Hvis du vil markere flere kolonner på listen, skal du holde Ctrl nede og markere kolonnerne enkeltvis. Hvis du vil markere en række kolonner, der vises samlet på listen, skal du holde Skift nede og markere kolonnerne.
Du kan omarrangere kolonnerne i visningen ved at flytte dem op eller ned på listen **Valgte kolonner**.
- 3 Hvis du vil fjerne en kolonne fra visningen, skal du markere kolonnen på listen **Valgte kolonner** og trække den til listen **Tilgængelige kolonner**.
Kolonnen **Rolle** er en obligatorisk kolonne og kan ikke fjernes fra opgavelistevisningen.
- 4 Klik på **Gem ændringer** for at gemme ændringerne.

Udskrivning af listen over rolletildelinger

I afsnittet **Rolletildelinger** i kontrolpanelet kan du udskrive listen over rolletildelinger, der er vist på siden. Hvad du ser på skærmen, er stort set identisk med det, som du ser, når en liste over rolletildelinger udskrives, bortset fra at udskriften kun indeholder teksten på skærmen. Billeder i kolonnen **Tildelt til** eller **Status** vises ikke på udskriften.

Hvis du vil udskrive rolletildelinger, skal du have navigationstilladelsen **Udskriv rolletildelinger** i navigationsområdet i **Arbejdskontrolpanel**.

Sådan udskrives listen over rolletildelinger:

- 1 Klik på **Udskriftsvisning** i afsnittet **Rolletildelinger** i kontrolpanelet.
Brugerprogrammet åbner en version af rolletildelingslisten, der kan udskrives, i et separat vindue:

2 Marker teksten i tekstboksen øverst i udskriftsvisningen.

Skriv en titel, eller føj noter til tekstboksen:

3 Klik på **Udskriv**.

Du kan udskrive direkte til en printer eller til en PDF-fil.

Her er en PDF-eksempelfil af udskriften:

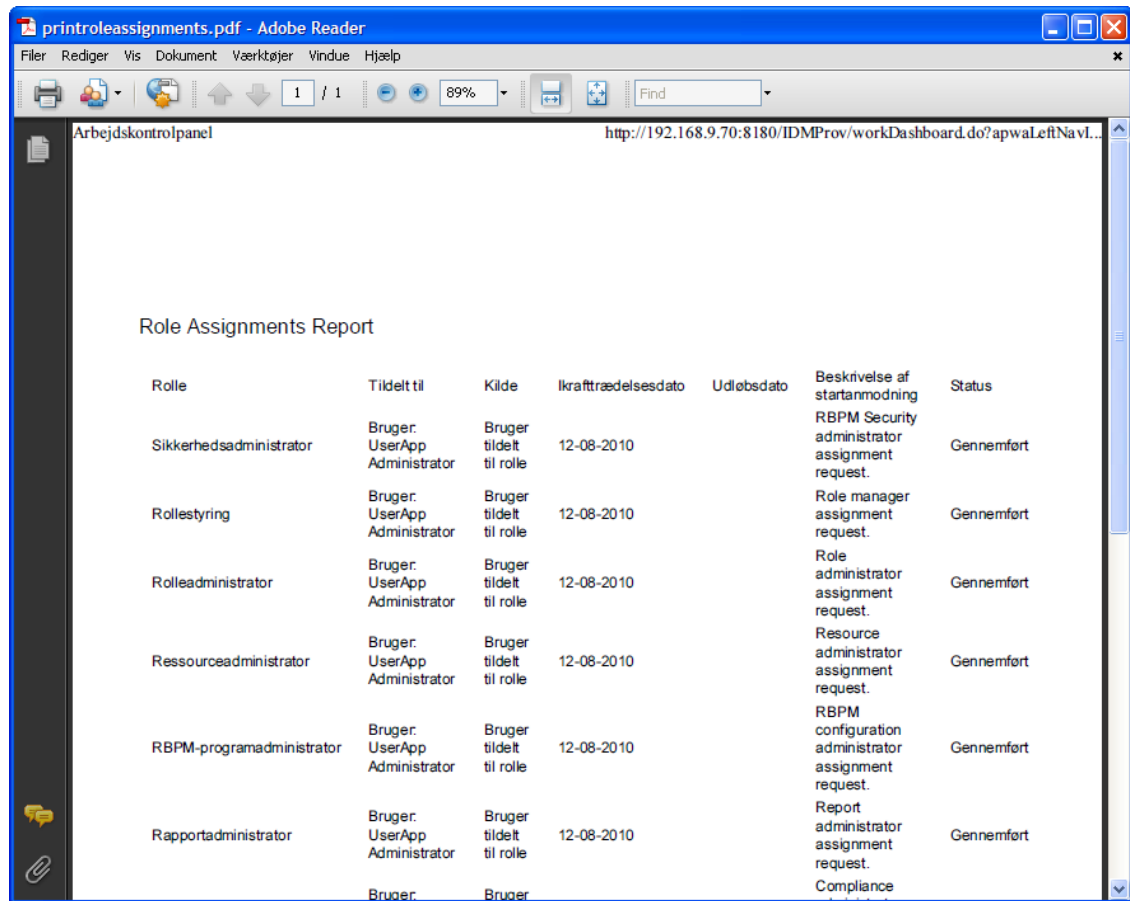

Rolle	Tildelt til	Kilde	Ikrafttrædelsesdato	Udløbsdato	Beskrivelse af startanmodning	Status
Sikkerhedsadministrator	Bruger: UserApp Administrator	Bruger tildelt til rolle	12-08-2010		RBPM Security administrator assignment request.	Gennemført
Rollestyring	Bruger: UserApp Administrator	Bruger tildelt til rolle	12-08-2010		Role manager assignment request.	Gennemført
Rolleadministrator	Bruger: UserApp Administrator	Bruger tildelt til rolle	12-08-2010		Role administrator assignment request.	Gennemført
Ressourceadministrator	Bruger: UserApp Administrator	Bruger tildelt til rolle	12-08-2010		Resource administrator assignment request.	Gennemført
RBPM-programadministrator	Bruger: UserApp Administrator	Bruger tildelt til rolle	12-08-2010		RBPM configuration administrator assignment request.	Gennemført
Rapportadministrator	Bruger: UserApp Administrator	Bruger tildelt til rolle	12-08-2010		Report administrator assignment request.	Gennemført
	Bruger:	Bruger			Compliance	

Alle rækker vist på skærmen udskrives, medmindre det viste antal rækker når den grænse, der er defineret i indstillingen **Maksimumantal resultater, som returneres fra en forespørgsel**, som angives af en konfigurationsadministrator under fanen **Administration**. Hvis du når denne grænse, bør du kunne se en bekræftelsesdialogboks, hvor du kan angive, om du vil fortsætte. Klik på **OK**, hvis du vil medtage alle rækkerne på skærmen på udskriften. Denne meddelelse vises kun én gang for hver brugersession.

Visning af anmodningsstatus

Med handlingen **Anmodningsstatus** kan du se status for de anmodninger, du har foretaget. Du kan bruge det til at få vist hver anmodnings aktuelle tilstand. Du har derudover mulighed for at trække en igangværende anmodning tilbage, hvis du har skiftet mening og ikke har brug for at få anmodningen fuldført.

Handlingen **Anmodningsstatus** indeholder procesanmodninger (klargøring), rolleanmodninger og ressourceanmodninger på én samlet liste. Listen indeholder kolonnen **Type**, så du kan se typen for hver anmodning. Anmodningerne vises på en enkelt liste, men listen kan sorteres eller filtreres efter anmodningstype. Du kan trække anmodninger tilbage, som stadig er i en tilstand, så de kan trækkes tilbage, fra listen **Anmodningsstatus**.

Domæneadministratoren og domænelederen har mulighed for at se anmodninger for andre brugere som beskrevet herunder:

- ♦ Når der ikke er valgt noget i kontrollen **Administrer**, indeholder anmodningslisten den aktuelle brugers anmodninger. Disse anmodninger omfatter dem, som vedkommende enten er modtager eller adressat for, samt anmodninger, for hvilke modtageren eller adressaten er en gruppe, beholder eller rolle, som den aktuelle bruger tilhører.
- ♦ Når en bruger er valgt i kontrollen **Administrer**, indeholder listen anmodninger, der har den valgte bruger som modtager.
- ♦ Når en gruppe er valgt, indeholder listen anmodninger, der har den valgte gruppe som modtager.
- ♦ Når en rolle er valgt, indeholder listen anmodninger, der har den valgte rolle som modtager.
- ♦ Når en beholder er valgt, indeholder listen anmodninger, der har den valgte beholder som modtager.

Når en domæneadministrator eller domæneleder er i administrationstilstand, indeholder listen **Anmodningsstatus** kun anmodninger knyttet til det domæne, der er angivet for administrator- eller ledertildelingen.

En teamleder har mulighed for at få vist anmodninger for teammedlemmer. Før der vælges et teammedlem, skal teamlederen vælge et team.

Når en teamleder er i administrationstilstand, indeholder listen **Anmodningsstatus** kun anmodninger knyttet til det domæne, der er angivet for den valgte teamkonfiguration.

Fuldmægtigtilstand Handlingen **Anmodningsstatus** er ikke tilgængelig i fuldmægtigtilstand.

Visning af anmodningslisten

Sådan får du vist de foretagne anmodninger:

- 1 Klik på **Anmodningsstatus** i handlingsgruppen i Arbejdskontrolpanel.

Listen over anmodninger åbnes. Hvis du ikke er i administreret tilstand, er de viste anmodninger dem, som du er modtageren eller anmoderen for. Hvis du er i administreret tilstand, er de viste anmodninger dem, som den valgte bruger, gruppe eller beholder er modtageren eller anmoderen for.



Listen indeholder aktive anmodninger samt anmodninger, der allerede er godkendt eller afvist. Administratoren kan styre, hvor længe workflowresultater opbevares. Workflowsystemet opbevarer som standard workflowresultater i 120 dage.

BEMÆRK: Hvis du tildeler en ressource til en bruger, som har flere værdier fra en rettighed, vises der kun én post under fanen **Anmodningsstatus**. Den viste værdi er den første valgte værdi. Der vises flere poster under fanen **Tildelinger**, og brugeren vises så mange gange, som der var valgte værdier.

Hvis du vil have vist anmodningstypen, skal du medtage kolonnen **Type** på listen over kolonner til visningen. Når kolonnen **Type** er medtaget, viser brugerprogrammet et ikon, som angiver, om anmodningen var en procesanmodning (klargøring), rolleanmodning eller ressourceanmodning.

Kolonnerne på listen Anmodningsstatus er beskrevet herunder:



- ♦ Kolonnen **Element, der er anmodet om** indeholder navnet på den rolle, ressource eller proces, der er angivet for anmodningen.
- ♦ Kolonnen **Anmoder** identificerer den bruger, som har foretaget anmodningen.
- ♦ Kolonnen **Modtager** identificerer den bruger, gruppe eller beholder, som skal modtage det element, der er anmodet om, hvis anmodningen godkendes. I tilfælde af rollerelationer viser kolonnen **Modtager** navnet på den rolle, der er relateret til rollen navngivet i kolonnen **Element, der er anmodet om**.
- ♦ Kolonnen **Status** viser en detaljeret status for anmodningen samt et ikon, der angiver statusoversigten. Statusoversigten viser anmodningens generelle status og kan vælges i menuen **Filtrer** for at begrænse resultaterne ved søgning efter anmodninger med en bestemt status:

Ikon for statusoversigt	Detaljeret status	Beskrivelse
 Kører	Ny anmodning	Angiver, at dette er en ny anmodning, som i øjeblikket behandles. En anmodning med denne status kan trækkes tilbage.
 Kører	Start på FO-godkendelse - venter	Angiver, at driveren til rolletjenesten forsøger at genstarte en proces til godkendelse af funktionsopdelinger for anmodningen efter tilstanden FO - godkendelsesstart - afbrudt. En anmodning med denne status kan trækkes tilbage.

Ikon for statusoversigt	Detaljeret status	Beskrivelse
 Kører	FO - godkendelsesstart - afbrudt	<p>Angiver, at driveren til rolletjenesten ikke kan starte en proces til godkendelse af funktionsopdelinger, og at processen er midlertidigt afbrudt.</p> <p>Når driveren til rolletjenesten prøver at starte et workflow og ikke kan (f.eks. når brugerprogrammet er nede eller ikke kan nås), sættes anmodningen i en tilstand, hvor den venter på et nyt forsøg i op til et minut, inden den sættes i en tilstand til et nyt forsøg (tilstanden Start på FO-godkendelse - venter), som aktiverer driveren til at prøve på at starte workflowet igen. Disse tilstande forhindrer, at anmodninger, som ikke er afhængige af workflows, placeres bag anmodninger, der er blokeret af et workflow, som ikke kan startes.</p> <p>Hvis en anmodning viser denne status i en længere periode, skal du sørge for, at brugerprogrammet kører. Hvis det kører, skal du kontrollere, at forbindelsesparametrene angivet i driveren til rolletjenesten er korrekte.</p> <p>En anmodning med denne status kan trækkes tilbage.</p>
 Kører	Godkendelsesstart - venter	<p>Angiver, at driveren til rolletjenesten forsøger at genstarte en godkendelsesproces for anmodningen efter tilstanden Godkendelsesstart - afbrudt.</p> <p>En anmodning med denne status kan trækkes tilbage.</p>

Ikon for statusoversigt	Detaljeret status	Beskrivelse
 Kører	Godkendelsesstart - afbrudt	<p>Angiver, at en godkendelsesproces er startet for anmodningen, men at processen er midlertidigt afbrudt.</p> <p>Når driveren til rolletjenesten prøver at starte et workflow og ikke kan (f.eks. når brugerprogrammet er nede eller ikke kan nås), sættes anmodningen i en tilstand, hvor den venter på et nyt forsøg i op til et minut, inden den sættes i en tilstand til et nyt forsøg (tilstanden Godkendelsesstart - venter), som aktiverer driveren til at prøve på at starte workflowet igen. Disse tilstande forhindrer, at anmodninger, som ikke er afhængige af workflows, placeres bag anmodninger, der er blokeret af et workflow, som ikke kan startes.</p> <p>Hvis en anmodning viser denne status i en længere periode, skal du sørge for, at brugerprogrammet kører. Hvis det kører, skal du kontrollere, at forbindelsesparametrene angivet i driveren til rolletjenesten er korrekte.</p> <p>En anmodning med denne status kan trækkes tilbage.</p>
 Ventende godkendelse	FO-undtagelse - godkendelse venter	<p>Angiver, at en proces til godkendelse af funktionsopdelinger er startet og venter på en eller flere godkendelser.</p> <p>En anmodning med denne status kan trækkes tilbage.</p>
 Ventende godkendelse	Venter på godkendelse	<p>Angiver, at en godkendelsesproces er startet for anmodningen og venter på en eller flere godkendelser.</p> <p>En anmodning med denne status kan trækkes tilbage.</p>
 Godkendt	FO-undtagelse - godkendt	<p>Angiver, at en undtagelse til funktionsopdelinger er godkendt for denne anmodning.</p> <p>En anmodning med denne status kan trækkes tilbage.</p>
 Godkendt	Godkendt	<p>Angiver, at anmodningen er blevet godkendt.</p> <p>En anmodning med denne status kan trækkes tilbage.</p>

Ikon for statusoversigt	Detaljeret status	Beskrivelse
 Godkendt	Klargøring	<p>Angiver, at anmodningen er blevet godkendt (hvis godkendelser var påkrævet), og at aktiveringstiden for tildelingen er nået. Driveren til rolletjenesten er ved at give tildelingen.</p> <p>Du har ikke tilladelse til at trække en anmodning med denne status tilbage.</p>
 Ventende aktivering	Ventende aktivering	<p>Angiver, at anmodningen er blevet godkendt, men aktiveringstiden for tildelingen endnu ikke er nået. Ventende aktivering har ikke en oversigtskategori eller et ikon for statusoversigt. Det betyder, at du ikke kan filtrere listen over anmodninger efter statussen Ventende aktivering.</p> <p>En anmodning med denne status kan trækkes tilbage.</p>
 Nej	FO-undtagelse - afvist	<p>Angiver, at en undtagelse til funktionsopdelinger er afvist for denne anmodning.</p> <p>Du har ikke tilladelse til at trække en anmodning med denne status tilbage.</p>
 Nej	Afvist	<p>Angiver, at anmodningen er blevet afvist.</p> <p>Du har ikke tilladelse til at trække en anmodning med denne status tilbage.</p>
 Gennemført: klargjort	Klargjort	<p>Angiver, at anmodningen er blevet godkendt (hvis godkendelser var påkrævet), og at tildelingen er givet.</p> <p>Du har ikke tilladelse til at trække en anmodning med denne status tilbage.</p>
 Gennemført: klargjort	Oprydning	<p>Angiver, at anmodningen er blevet behandlet, og at driveren til rolletjenesten er ved at fjerne de interne objekter, der blev oprettet til anmodningen.</p> <p>Du har ikke tilladelse til at trække en anmodning med denne status tilbage.</p>
 Afsluttet	Annulerer	<p>Angiver, at driveren til rolletjenesten er ved at annullere anmodningen på grund af en brugerhandling.</p> <p>Du har ikke tilladelse til at trække en anmodning med denne status tilbage.</p>

Ikon for statusoversigt	Detaljeret status	Beskrivelse
 Afsluttet	Annuleret	<p>Angiver, at anmodningen er blevet annulleret af en brugerhandling.</p> <p>Du har ikke tilladelse til at trække en anmodning med denne status tilbage.</p>
 Afsluttet	Klargøringsfejl	<p>Angiver, at der er opstået en fejl under klargøring (tildeling) eller annullering af klargøring (tilbagekaldelse) af tildelingen.</p> <p>Den nøjagtige fejlmeddelelse til en klargøringsfejl skrives til sporings- eller overvågningsloggen, hvis en af dem er aktiv. Hvis der opstår en klargøringsfejl, skal du kontrollere sporings- eller overvågningsloggen for at finde ud af, om fejlmeddelelsen angiver et alvorligt problem, som skal afhjælpes.</p> <p>Du har ikke tilladelse til at trække en anmodning med denne status tilbage.</p>

BEMÆRK: Hvis systemuret på den server, hvor driveren til rolletjenesten ligger, ikke er synkroniseret med systemuret på serveren, hvor brugerprogrammet kører, kan anmodningsstatus se anderledes ud på listerne Anmodningsstatus og Rolletildelinger. Hvis du f.eks. anmoder om en rolletildeling, som ikke kræver godkendelse, kan status muligvis være Klargjort i afsnittet Anmodningsstatus, men status i afsnittet Rolletildelinger viser Ventende aktivering. Hvis du venter i ca. et minut, kan status i afsnittet Rolletildelinger blive ændret til Klargjort. Hvis du vil sikre, at status vises korrekt i brugerprogrammet, skal du kontrollere systemurene for at sikre, at de er synkroniseret korrekt.

- ♦ Kolonnen **Anmodningsdato** viser datoen, da anmodningen blev foretaget.

Visning af oversigten for en anmodning

Du kan se oversigtsoplysningerne for en anmodning ved at holde markøren over anmodningsnavnet i kolonnen **Element, der er anmodet om**.

Filtrering af anmodningslisten

Du kan anvende et filter på anmodningslisten for at begrænse antallet af returnerede rækker. Ved at filtrere anmodningslisten kan du nemmere finde det, du søger efter, og endvidere forbedre ydelsen.

Sådan defineres et filter for anmodningslisten:

- 1 Klik på knappen **Definer filter**.
Dialogboksen **Filtrer** åbnes og viser flere felter, du kan bruge til at angive, hvordan dataene skal filtreres.
- 2 Hvis du vil begrænse søgningen til anmodninger med et navn, der svarer til en bestemt streng, skal du skrive de første tegn i strengen i feltet **Element, der er anmodet om**.

3 Hvis du vil begrænse søgningen til en bestemt anmodningstype, skal du vælge typen på rullelisten **Type**.

4 Hvis du vil begrænse søgningen til anmodninger med en bestemt status, skal du vælge statussen på rullelisten **Status**.

De tilgængelige statuskategorier varierer, afhængigt af hvilken type der er valgt på rullelisten **Type**.

5 Hvis du vil begrænse søgningen til anmodninger med et bestemt bekræftelsesnummer, skal du indtaste id'et i feltet **Bekræftelsesnummer**.

Bekræftelsesnummeret er et internt id, som korrelerer et sæt rolletildelinger, der blev anmodet om på det samme tidspunkt. Her er nogle situationer, hvor et sæt rolletildelinger deler et bekræftelsesnummer:

- ♦ En enkelt anmodning tildeler en enkelt bruger flere roller.
- ♦ En enkelt anmodning tildeler flere brugere en enkelt rolle. Det kan forekomme, når en anmoder tildeler en gruppe eller beholder en rolle.

Når et sæt rolletildelinger deler et bekræftelsesnummer, kan en bruger trække hver tildeling tilbage enkeltvis. Hver rolletildeling kan derudover godkendes eller afvises separat.

6 Klik på **Filtre** for at udføre en ny forespørgsel om anmodninger med de valgkriterier, du har angivet i dialogboksen Filtre.

Når du definerer et filter for anmodningslisten, gemmes filterdefinitionen i identitetsboksen sammen med dine andre brugerindstillinger.

BEMÆRK: De gemte indstillinger anvendes altid på den bruger, der i øjeblikket er logget på brugerprogrammet, uanset om der er valgt en anden bruger i kontrollen **Administrer**.

Sådan får du vist, hvilke filtreringspunkter der tidligere er defineret:

1 Se på boksene til venstre for ikonet **Definer filter**.

Når der ikke er defineret nogen filtre, viser ikonet **Definer filter** to tomme ringe, som vist herunder.

Når der er defineret et eller flere filtreringspunkter, vises hvert filtreringspunkt i en separat boks.

Hvis du vil fjerne et filterpunkt, der er tidligere er blevet angivet i dialogboksen **Filter**, skal du klikke på ikonet **Ryd dette filter** (der ligner et **X**) ud for det filterpunkt, du vil fjerne.

Sådan fjernes alle tidligere definerede filtre, og sådan opdateres søgeresultaterne til at medtage alle anmodninger.

1 Klik på knappen **Definer filtre** for at åbne dialogboksen **Filtre**.

2 Klik på knappen **Nulstil**.

Dialogboksen **Filtre** lukkes, og anmodningslisten opdateres til at medtage alle anmodninger.

Tilpasning af kolonnerne med anmodningsstatus

I afsnittet **Anmodningsstatus** på siden **Arbejdskontrolpanel** kan du vælge og fravælge kolonner samt ændre rækkefølge på kolonner i anmodningslistevisningen. Tilpasninger, som du foretager af visningen, gemmes til senere brug.

Sådan tilpasses visningen af kolonner på listen over anmodningsstatus:

1 Klik på knappen **Tilpas** i afsnittet **Anmodningsstatus** på siden **Arbejdskontrolpanel**.

Brugerprogrammet viser den liste over kolonner, der i øjeblikket er valgt til visningen, og en liste over yderligere kolonner, der kan vælges.

- 2 Hvis du vil medtage en ekstra kolonne i visningen, skal du markere kolonnen på listen **Tilgængelige kolonner** og trække den til listen **Valgte kolonner**.

Hvis du vil markere flere kolonner på listen, skal du holde Ctrl nede og markere kolonnerne enkeltvis. Hvis du vil markere en række kolonner, der vises samlet på listen, skal du holde Skift nede og markere kolonnerne.

Du kan omarrangere kolonnerne i visningen ved at flytte dem op eller ned på listen **Valgte kolonner**.

- 3 Hvis du vil fjerne en kolonne fra visningen, skal du markere kolonnen på listen **Valgte kolonner** og trække den til listen **Tilgængelige kolonner**.

Kolonnerne **Element, der er anmodet om** og **Anmodningsdato** er obligatoriske kolonner og kan ikke fjernes fra anmodningslistevisningen.

- 4 Klik på **OK** for at gemme ændringerne.

Kontrol af det viste antal elementer på en side

Hvis du vil angive det antal elementer, der skal vises på hver side, skal du vælge et antal på rullelisten **Rækker**.

Når du ændrer indstillingen **Rækker**, gemmes den i identitetsboksen sammen med dine andre brugerindstillinger.

Kontrol af visningen af oplysninger om anmodningsstatus

På siden Arbejdskontrolpanel kan du angive, hvordan oplysningerne skal vises for en anmodning, som du klikker på i afsnittet Anmodningsstatus på siden. Du kan få vist opgaveoplysningerne på listen eller i en separat dialogboks. Denne funktionsmåde styres af en indstilling i dialogboksen Tilpas visning af anmodningsstatus.

Når du ændrer denne indstilling, gemmes den i identitetsboksen sammen med dine andre brugerindstillinger.

Sådan kontrolleres visningen af opgaveoplysninger:

- 1 Klik på knappen **Tilpas** i afsnittet **Anmodningsstatus** på siden Arbejdskontrolpanel.
Brugerprogrammet åbner dialogboksen **Tilpas visning af anmodningsstatus**, hvor du kan tilpasse anmodningslistevisningen. Det viste sæt kontroller kan variere, afhængigt af hvilke indstillinger administratoren har angivet, at brugeren kan tilsidesætte.
- 2 Hvis du vil have vist oplysningerne i opgavelistevisningen, skal du vælge **På linje med liste** på rullelisten **Åbn detaljer for anmodningsstatus**. Vælg **I meddelelsesvindue** for at få vist oplysningerne i en separat dialogboks.
- 3 Klik på **Gem ændringer** for at gemme ændringerne.

Sortering af anmodningslisten

Sådan sorteres anmodningslisten:

- 1 Klik på overskriften for den kolonne, der skal sorteres på.

Den pyramideformede sorteringsindikator viser, hvilken kolonne der er den nye primære sorteringskolonne. Når sorteringen er stigende, vises sorteringsindikatoren i normal position med spidsen opad. Når sorteringen er faldende, vises indikatoren med spidsen nedad.

Du kan sortere listen på flere kolonner ved at klikke på overskriften til hver sorteringskolonne. Standardsorteringen er i faldende rækkefølge efter anmodningsdato, hvilket får de nyeste anmodninger til at blive vist først. Hvis du sorterer listen på en anden kolonne end Anmodningsdato, bruges kolonnen Anmodningsdato som den sekundære sorteringskolonne.

Når du ændrer sorteringsrækkefølgen for anmodningslisten, gemmes indstillingen i identitetsboksen sammen med dine andre brugerindstillinger.

Opdatering af anmodningslisten

Sådan opdateres anmodningslisten:

- 1 Klik på knappen **Opdater**.

Anmodningslisten opdateres og afspejler den aktuelle tilstand for anmodningslisten for den aktuelle bruger. Knappen **Opdater** fjerner ikke nogen filtre, der er anvendt på anmodningslisten. Når du opdaterer anmodningslisten, bruges definerede filtre til at opdatere listen, og filtrene er i kraft, indtil de nulstilles.

Visning af kommentarerne til en anmodning

- 1 Klik på ikonet Kommentarer på anmodningslisten for at få vist kommentarteksten til en anmodning.

BEMÆRK: Hvis du vil se kommentarerne til en anmodning, skal du medtage kolonnen Kommentarer på listen over valgte kolonner. Oplysninger om at føje kolonner til opgavelisten findes i ["Tilpasning af kolonnerne med anmodningsstatus"](#) på side 118.

Visning af oplysningerne for en anmodning

Hvis du vil se detaljerne for en anmodning, skal du klikke på anmodningsnavnet i kolonnen **Element**, der er anmodet om.

Brugerprogrammet viser oplysningerne for anmodningen.

Tilbagetrækning af en anmodning

I afsnittet Anmodningsstatus på siden Arbejdskontrolpanel har du mulighed for at trække en igangværende anmodning tilbage, hvis du har skiftet mening og ikke har brug for at få anmodningen fuldført.

En slutbruger kan trække en vilkårlig anmodning tilbage, som brugeren er initiativtageren til, så længe anmodningen stadig har en tilstand, så den kan trækkes tilbage. En domæneadministrator kan trække en vilkårlig anmodning tilbage i det domæne, som administratoren har rettigheder til. En domæneleder skal have den fornødne sikkerhedstilladelse til at trække anmodninger tilbage. Du skal specifikt have tilladelse til at tilbagekalde tildelinger, som udtrykkeligt giver dig mulighed for også at trække en anmodning tilbage.

Hvis du vil tilbagetrække en anmodning, skal du klikke på **Træk tilbage** i vinduet Anmodningsoplysninger.

Knappen **Træk tilbage** aktiveres kun, når processen knyttet til anmodningen stadig kører.

12 Administration af arbejde for brugere, grupper, beholdere, roller og teams

I dette afsnit beskrives det, hvordan du bruger kontrollen **Administrer** til at administrere arbejde for andre brugere samt for grupper, beholdere, roller og teams. Emnerne omfatter:

- ♦ “Valg af bruger, gruppe, beholder, rolle eller team” på side 123
- ♦ “Skift til en anden administreret enhed” på side 124
- ♦ “Minimering af den skærmpads, der anvendes af afsnittet Brugerprofil” på side 125
- ♦ “Afslutning af administrationstilstand” på side 125

Valg af bruger, gruppe, beholder, rolle eller team

Når en domæneadministrator eller domæneleder logger på brugerprogrammet, indeholder Arbejdskontrolpanel kontrollen **Administrer**, som er en global opslagskontrol. Med kontrollen **Administrer** kan den aktuelle bruger vælge en bestemt bruger, gruppe, beholder, rolle eller teammedlem og bruge arbejdskontrolpanelets grænseflade til at administrere arbejde for den valgte enhedstype. Når brugeren har valgt en enhed, vedrører dataene og adgangstilladelserne i arbejdskontrolpanelet den valgte enhed og ikke den bruger, der er logget på i øjeblikket. Men når brugeren er i administrationstilstand, gælder menuerne **Indstillinger** og **Foretag en procesanmodning** stadig for den bruger, der er logget på, og ikke den valgte enhed i kontrollen **Administrer**.

Sådan vælges en bruger, gruppe, beholder, rolle eller et teammedlem:

- 1 Klik på **Administrer** øverst til venstre i arbejdskontrolpanelet.

NetIQ Identity Manager



Pop op-vinduet **Administrer** åbnes.

- 2 Vælg enhedstypen i kontrollen **Administrer**.
- 3 Brug objektvælgeren til at vælge en bestemt bruger, gruppe, beholder, rolle eller team.

Når du vælger en bruger, gruppe, beholder, rolle eller et team, sætter arbejdskontrolpanelet dig i administrationstilstand og opdaterer afsnittet Brugerprofil til venstre på skærmen.

Brugerprofilens visning opdateres som følger:

- ♦ Når en bruger er valgt, vises den valgte brugers foto, navn, titel, e-mail-adresse og telefonnummer.

Når du vælger en bruger, viser afsnittet Brugerprofil og afsnittene Opgavenotifikationer, Ressourcetildelinger, Rolletildelinger og Anmodningsstatus dette ikon:



Ikonet angiver, at data- og adgangstilladelserne til disse afsnit i arbejdskontrolpanelet angår den valgte bruger i stedet for den bruger, der i øjeblikket er logget på.

- ♦ Når en gruppe, beholder eller rolle er valgt, vises gruppens, beholderens eller rollens DN, viste navn og beskrivelse (hvis tilgængelig).

Når du vælger en beholder, viser afsnittet Brugerprofil og afsnittene Opgavenotifikationer, Ressourcetildelinger, Rolletildelinger og Anmodningsstatus dette ikon:



Når du vælger en gruppe, viser afsnittet Brugerprofil og afsnittene Opgavenotifikationer, Ressourcetildelinger, Rolletildelinger og Anmodningsstatus dette ikon:



Når du vælger en rolle, viser afsnittet Brugerprofil og afsnittene Opgavenotifikationer, Ressourcetildelinger, Rolletildelinger og Anmodningsstatus dette ikon:



Disse ikoner angiver, at data- og adgangstilladelserne til disse afsnit i arbejdskontrolpanelet angår den valgte bruger i stedet for den bruger, der i øjeblikket er logget på.

- ♦ Når et team er valgt, vises rullelisten med teams, hvor du kan vælge et team. Derudover vises en rulleliste, hvor du kan vælge et teammedlem.

Når du vælger et teammedlem, viser afsnittet Brugerprofil og afsnittene Opgavenotifikationer, Ressourcetildelinger, Rolletildelinger og Anmodningsstatus dette ikon:



Skift til en anden administreret enhed

Hvis du vil skifte til en anden administreret enhed, skal du klikke på knappen **Administrer bruger, gruppe eller container** i sektionen Brugerprofil.

Minimering af den skærmlads, der anvendes af afsnittet Brugerprofil

Hvis du vil minimere, hvor meget sektionen Brugerprofil fylder på skærmen, skal du klikke på knappen **Bredt layout** i sektionen Brugerprofil.

Afsnittet Brugerprofil skjuler oplysningerne om den valgte enhed for at give dig mere plads til at arbejde med afsnittene Opgavenotifikationer, Ressourcetildelinger, Rolletildelinger og Anmodningsstatus på siden.

Du gendanner brugerprofilafsnittets normale størrelse, så enhedsoplysningerne er synlige, ved at klikke på knappen **Standardlayout**.

Afslutning af administrationstilstand

Hvis du vil afslutte administrationstilstanden og nulstille arbejdskontrolpanelet for at vise data- og adgangstilladelser for den bruger, der er logget på i øjeblikket, skal du benytte en af følgende metoder:

- ♦ Klik på **X** i afsnittet Brugerprofil:
- ♦ Klik på knappen **Afslut administrationstilstand** i dialogboksen Administrer.

Fuldmægtigtilstand Kontrollen **Administrer** er ikke tilgængelig i fuldmægtigtilstand, selvom en bruger er fuldmægtig for en bruger, der er domæneadministrator eller domæneleder. Når en bruger er i fuldmægtigtilstand, viser navigationsadgangstilladelserne til menupunkter i arbejdskontrolpanelet fuldmagtsbrugerens tilladelser og ikke tilladelserne for den bruger, der er logget på.

13 Kontrol af dine indstillinger

Dette afsnit indeholder oplysninger om, hvordan du bruger menuen **Indstillinger** i arbejdskontrolpanelet. Emnerne omfatter:

- ♦ “Om menuen Indstillinger” på side 127
- ♦ “Funktion som fuldmægtig” på side 131
- ♦ “Angivelse af din tilgængelighed” på side 131
- ♦ “Visning og redigering af dine fuldmagtstildelinger” på side 134
- ♦ “Visning og redigering af dine stedfortrædertildelinger” på side 135
- ♦ “Visning og redigering af dine gruppefuldmagtstildelinger” på side 137
- ♦ “Visning og redigering af dine tildelinger af teamstedfortrædere” på side 140
- ♦ “Angivelse af dit teams tilgængelighed” på side 144
- ♦ “Foretagelse af en teamprocesanmodning” på side 146

Om menuen Indstillinger

Med handlingerne under **Indstillinger** har du mulighed for at fungere som fuldmægtig for en anden bruger. Du kan derudover få vist dine fuldmagts- og stedfortrædertildelinger. Hvis du er klagøringsadministrator, eller klagøringsleder eller teamleder for klagøringsdomænet, har du muligvis også tilladelse til at definere fuldmagts- og stedfortrædertildelinger samt indstillinger for teams tilgængelighed.

Om fuldmægtige og stedfortrædere

En *stedfortræder* er en bruger, som er autoriseret til at udføre arbejde for en anden bruger. En stedfortrædertildeling angår en bestemt type anmodning.

En *fuldmægtig* er en bruger, der er autoriseret til at udføre noget eller alt arbejde (og endvidere definere klagøringsindstillinger) for en eller flere brugere, grupper eller beholdere. I modsætning til stedfortrædertildelinger er fuldmagtstildelinger uafhængige af procesanmodninger og gælder derfor alle handlinger, der har med arbejde og indstillinger at gøre.

Fuldmagts- og stedfortrædertildelinger har tidsperioder: Både fuldmagts- og stedfortrædertildelinger er knyttet til tidsperioder. Tidsperioden for en fuldmagts- eller stedfortrædertildeling kan være så kort eller lang, der er behov for. Tidsperioden kan også være uden udløbsdato.

Fuldmægtiges og stedfortræderes handlinger logføres: Hvis logføring er aktiveret, logføres de handlinger, som en fuldmægtig eller stedfortræder udfører, sammen med andre brugeres handlinger. Når en handling udføres af en fuldmægtig eller stedfortræder, angiver logmeddelelsen tydeligt, at handlingen blev udført af en fuldmægtig eller stedfortræder for en anden bruger. Hver gang en ny fuldmagts- eller stedfortrædertildeling defineres, logføres denne hændelse derudover også.

Stedfortrædertildelinger, når en rolle er godkenderen: Brugerprogrammet udfører ikke stedfortræderbehandling, når en workflowgodkender er en rolle. Enhver bruger i en rolle kan udføre godkendelser, der er tildelt rollen, og delegering er derfor ikke nødvendig.

Fuldmagtstildelinger, når en rolle er godkenderen: Når du foretager fuldmagtstildelinger, udfører brugerprogrammet ikke nogen kontroller af de roller, som brugeren allerede har. Det er muligt, at brugeren allerede er tildelt alle de samme roller som den person, vedkommende fungerer som fuldmægtig for. Det er også muligt, at der foreligger konflikter mellem rollerne for den person, vedkommende skal fungere som fuldmægtig for.

Eksempler på brugsscenerier

I dette afsnit beskrives to forretningsscenarier, hvor fuldmægtige og stedfortrædere kunne bruges:

- ♦ [“Brugsscenario for fuldmægtig” på side 128](#)
- ♦ [“Brugsscenario for stedfortræder” på side 128](#)

Brugsscenario for fuldmægtig

Antag, at du er leder, som er ansvarlig for at godkende (eller afvise) et stort antal workflowopgaver på daglig basis. Du er derudover også ansvarlig for at redigere klargøringsindstillinger for et stort antal brugere i organisationen. I denne situation kan det være en god ide at tildele en fuldmægtig, så noget af dit arbejde kan udføres af et pålideligt medlem af dit team.

Brugsscenario for stedfortræder

Antag, at du er leder, som er ansvarlig for at godkende eller afvise anmodninger om ti forskellige typer klargjorte ressourcer. Alle ti anmodningstyper kræver regelmæssig opmærksomhed, men du vil hellere have, at en anden person i organisationen tager sig af seks af dem. I dette tilfælde kunne du definere en stedfortræder til disse seks procesanmodningstyper. Du kunne om nødvendigt begrænse denne stedfortræderrelation til en periode på timer, dage eller uger. Du kunne også undlade at angive en udløbsdato for stedfortræderrelationen og dermed fastlægge denne relation som et mere permanent arrangement.

Brugeradgang til menuen Indstillinger

Menuen **Indstillinger** i arbejdskontrolpanelet viser følgende muligheder for alle brugere, som logger på brugerprogrammet:

Tabel 13-1 Punkter i menuen Indstillinger, der er tilgængelige for alle godkendte brugere

Punkt i menuen Indstillinger	Beskrivelse
Rediger fuldmægtigtilstand	Giver dig mulighed for at fungere som fuldmægtig for en anden bruger. Se “Funktion som fuldmægtig” på side 131 for at få yderligere oplysninger.
Rediger tilgængelighed	Giver dig mulighed for at få vist eller redigere de anmodninger, du er tilgængelig til at handle på, og hvilke anmodninger dine tildelte stedfortrædere kan handle på. Du skal have tilladelsen Konfigurerer tilgængelighed for at redigere tilgængelighed. Se “Angivelse af din tilgængelighed” på side 131 for at få yderligere oplysninger.

Punkt i menuen Indstillinger	Beskrivelse
Fuldmagtstildelinger	Giver dig mulighed for at få vist eller redigere dine fuldmagtstildelinger. Du skal have tilladelsen Konfigurer fuldmægtig for at redigere fuldmagtstildelinger. Se " Visning og redigering af dine fuldmagtstildelinger " på side 134 for at få yderligere oplysninger.
Stedfortrædertildelinger	Giver dig mulighed for at få vist eller redigere dine stedfortrædertildelinger. Du skal have tilladelsen Konfigurer stedfortræder for at redigere stedfortrædertildelinger. Se " Visning og redigering af dine stedfortrædertildelinger " på side 135 for at få yderligere oplysninger.

Når en klagøringsadministrator, klagøringsleder eller teamleder logger på brugerprogrammet, viser menuen **Indstillinger** følgende yderligere menupunkter:

Tablet 13-2 Punkter i menuen Indstillinger, der er tilgængelige for administratorer og teamledere

Punkt i menuen Indstillinger	Beskrivelse
Teamindstillinger > Teamtilgængelighed	Kan bruges til at angive, hvilke anmodninger dine teammedlemmer er tilgængelige til at handle på, og hvilke anmodninger teammedlemmets stedfortrædere kan handle på. Tilladelsen Konfigurer tilgængelighed skal være aktiveret i teamkonfigurationen. Når denne tilladelse er deaktiveret, er denne handling ikke tilladt. Se " Angivelse af dit teams tilgængelighed " på side 144 for at få yderligere oplysninger.
Teamindstillinger > Gruppefuldmagtstildelinger	Kan bruges til at angive fuldmagtstildelinger til medlemmer af dit team. Tilladelsen Konfigurer fuldmægtig skal være aktiveret i teamkonfigurationen. Når denne tilladelse er deaktiveret, er denne handling ikke tilladt. Se " Visning og redigering af dine gruppefuldmagtstildelinger " på side 137 for at få yderligere oplysninger.
Teamindstillinger > Tildelinger af teamstedfortrædere	Kan bruges til at angive stedfortrædertildelinger til medlemmer af dit team. Tilladelsen Konfigurer stedfortræder skal være aktiveret i teamkonfigurationen. Hvis teamrettighederne giver ledere tilladelse til at gøre et teammedlem til stedfortræder for andre teammedlemmers klagøringsanmodninger, er denne handling tilladt for disse anmodninger. Når denne tilladelse er deaktiveret i teamkonfigurationen, er denne handling ikke tilladt. Se " Visning og redigering af dine tildelinger af teamstedfortrædere " på side 140 for at få yderligere oplysninger.

Punkt i menuen Indstillinger	Beskrivelse
Teamindstillinger > Foretag teamprocesanmodninger	<p>Kan bruges til at foretage en procesanmodning for et medlem af dit team.</p> <p>Tilladelsen Start PRD skal være aktiveret i teamkonfigurationen. Når denne tilladelse er deaktiveret i teamkonfigurationen, er denne handling ikke tilladt.</p> <p>Se "Foretagelse af en teamprocesanmodning" på side 146 for at få yderligere oplysninger.</p>

Funktionsmåden for punkterne i menuen Teamindstillinger varierer afhængigt af, om den aktuelle bruger er administrator eller teamleder, og om hvilke tilladelser der er tildelt som beskrevet herunder:

Tablet 13-3 Brugeradgang til punkter i menuen Teamindstillinger

Bruger	Muligheder
Klargøringsadministrator (eller administrator af sikkerhedsdomæne)	<p>Kan vælge en bruger uden at skulle vælge et team.</p> <p>Har alle tilladelser knyttet til klaringsdomænet og kan derfor se menupunkterne Gruppefuldmagtstildelinger, Tildelinger af teamstedfortrædere og Teamtilgængelighed.</p> <p>Kan få adgang til knappen Ny på siderne Gruppefuldmagtstildelinger, Tildelinger af teamstedfortrædere og Teamtilgængelighed.</p>
Klargøringsadministrator	<p>Kan vælge en bruger uden at skulle vælge et team.</p> <p>Skal tildeles sikkerhedsrettigheder for at se menupunkterne Gruppefuldmagtstildelinger, Tildelinger af teamstedfortrædere og Teamtilgængelighed.</p> <p>Kan få adgang til knappen Ny på siderne Gruppefuldmagtstildelinger, Tildelinger af teamstedfortrædere og Teamtilgængelighed, hvis de fornødne sikkerhedsrettigheder er tildelt.</p> <p>På brugergrænsefladen Tildelinger af teamstedfortrædere kan klaringslederen kun vælge klaringsanmodninger, som vedkommende har ret til at tildele. Når klaringslederen sender en anmodning om en stedfortrædertildeling, gennemføres kun tildelinger, som vedkommende har tilladelse til at foretage.</p>
Teamleder	<p>Skal vælge et team, inden der vælges en bruger.</p> <p>Skal tildeles sikkerhedsrettigheder for at se menupunkterne Gruppefuldmagtstildelinger, Tildelinger af teamstedfortrædere og Teamtilgængelighed.</p> <p>Kan få adgang til knappen Ny på siderne Gruppefuldmagtstildelinger, Tildelinger af teamstedfortrædere og Teamtilgængelighed, hvis de fornødne sikkerhedsrettigheder er tildelt.</p>

Funktion som fuldmægtig

Med handlingen **Angiv fuldmægtigtilstand** kan du fungere som fuldmægtig for en anden bruger.

- 1 Klik på **Angiv fuldmægtigtilstand** i handlingsgruppen under **Indstillinger** i brugerprofilafsnittet i arbejdskontrolpanelet.
- 2 Vælg den bruger, som du vil fungere som fuldmægtig for, og klik på **Fortsæt**.

Hvis du er angivet som fuldmægtig for en gruppe eller beholder, skal du vælge gruppen eller beholderen, før du kan vælge brugeren. Brugerprogrammet indeholder en rulleliste, som du kan vælge gruppen eller beholderen på.

Brugerprogrammet opdaterer visningen og returnerer dig til handlingen **Opgaver**, som er standardhandlingen, når du logger på. Opgavelisterne viser opgaver, der er tildelt den bruger, du fungerer som fuldmægtig for. Der vises en meddelelse over gruppen **Arbejde** (samt på titellinjen) med angivelse af, at du nu fungerer som fuldmægtig for en anden bruger.

Dermed kan du udføre de samme handlinger som den bruger, du fungerer som fuldmægtig for. Listen over tilgængelige handlinger ændres afhængigt af din godkendelse og godkendelsen for den bruger, du fungerer som fuldmægtig for.

Angivelse af din tilgængelighed

Med handlingen **Rediger tilgængelighed** kan du angive, hvilke procesanmodninger med en stedfortrædertildeling du ikke kan arbejde på i en bestemt tidsperiode. I den tidsperiode, hvor du ikke er tilgængelig for en bestemt anmodning, kan den bruger, der er delegeret til at handle på anmodningen, arbejde på den.

Hvis du foretrækker ikke at angive din tilgængelighed for hver procesanmodningsdefinition enkeltvis, kan du bruge handlingen **Rediger tilgængelighed** til at fastsætte globale indstillinger angående delegering.

TIP: Før du bruger handlingen **Rediger tilgængelighed**, skal du have mindst én stedfortrædertildeling at arbejde på. Du skal have en klagøringsadministrator (eller klagøringsleder eller teamleder) til at oprette stedfortrædertildelinger for dig.

- ♦ [“Angivelse af din tilgængelighedsstatus” på side 131](#)
- ♦ [“Oprettelse eller redigering af en tilgængelighedsindstilling” på side 132](#)
- ♦ [“Sletning af en tilgængelighedsindstilling” på side 133](#)

Angivelse af din tilgængelighedsstatus

- 1 Klik på **Rediger tilgængelighed** i handlingsgruppen under **Indstillinger**.

Brugerprogrammet åbner siden Rediger tilgængelighed. Hvis du ikke har nogen eksisterende tilgængelighedsindstillinger, er den viste liste tom.

Hvis der ikke er tildelt nogen stedfortrædere til dig, viser brugerprogrammet en meddelelse om, at du ikke kan ændre din status på siden Rediger tilgængelighed.

Hvis du har en eller flere tilgængelighedsindstillinger, indeholder den viste liste disse indstillinger.

- 2 Du kan få vist oplysninger om en bestemt proces, der er knyttet til en tilgængelighedstildeling, ved at klikke på processens navn.

Der åbnes derefter et pop op-vindue, som indeholder oplysninger om stedfortrædertildelingen.

Disse oplysninger er især praktiske i situationer, hvor det samme procesnavn vises mere end én gang på listen med tilgængelighedsindstillinger.

- 3 Angiv din status ved at vælge en af følgende indstillinger på rullelisten **Skift status**:

Status	Beskrivelse
Tilgængelig for ALLE anmodninger	<p>Dette er standardstatus. Den angiver, at du er globalt tilgængelig. Når denne status er gældende, uddelegeres anmodninger tildelt dig ikke, selvom du har tildelte stedfortrædere.</p> <p>Statussen Tilgængelig for ALLE anmodninger tilsidesætter andre indstillinger. Hvis du ændrer status til en af de andre indstillinger og derefter ændrer den tilbage til Tilgængelig for ALLE anmodninger, fjernes tidligere definerede indstillinger for Selektivt tilgængelig.</p>
IKKE tilgængelig for NOGEN anmodninger	<p>Angiver, at du globalt ikke er tilgængelig for nogen anmodningsdefinitioner, der i øjeblikket er i systemet.</p> <p>Hvis du vælger statussen IKKE tilgængelig for NOGEN anmodninger, angiver det, at du ikke er tilgængelig for hver eksisterende stedfortrædertildeling, og ændrer den aktuelle status til IKKE tilgængelig for angivne anmodninger. Tildelinger træder i kraft med det samme, indtil stedfortrædertildelingen udløber. Denne indstilling påvirker ikke tilgængeligheden for nye tildelinger, der oprettes efter dette tidspunkt.</p>
IKKE tilgængelig for angivne anmodninger	<p>Angiver, at du ikke er tilgængelig for visse procesanmodningsdefinitioner. I den tidsperiode, hvor du ikke er tilgængelig for en bestemt anmodning, kan den bruger, der er delegeret til at handle på anmodningen, arbejde på den.</p> <p>Med indstillingen IKKE tilgængelig for angivne anmodninger føres du til siden Rediger tilgængelighed. Det er den samme handling som at klikke på knappen Ny.</p>

Oprettelse eller redigering af en tilgængelighedsindstilling

- 1 Klik på **Ny** (eller vælg **IKKE tilgængelig for angivne anmodninger** på rullelisten **Skift status**) for at oprette en ny tilgængelighedsindstilling.
- 2 Klik på **Rediger** ud for en indstilling, der skal ændres, for at redigere en eksisterende indstilling. Brugerprogrammet viser et sæt kontroller, som du kan bruge til at angive den tidsperiode, du ikke er tilgængelig i, og vælge de anmodninger, som denne indstilling skal anvendes på. Den viste liste med procesanmodninger indeholder kun dem, som har en stedfortrædertildeling.
- 3 Angiv den tidsperiode, som du ikke er tilgængelig i:
 - 3a Angiv, hvornår tidsperioden begynder, ved at indtaste startdatoen og klokkeslættet i boksen **Ikke tilgængelig fra** eller ved at klikke på kalenderknappen og vælge datoen og klokkeslættet.
 - 3b Angiv, hvornår tidsperioden slutter, ved at klikke på en af følgende:

Knap	Beskrivelse
Varighed	Kan bruges til at angive tidsperioden i uger, dage eller timer.
Slutdato	Kan bruges til at angive slutdatoen og klokkeslættet. Du kan skrive slutdatoen og klokkeslættet eller klikke på kalenderknappen og vælge datoen og klokkeslættet i kalenderen.
Intet udløb	Angiver, at denne indstilling for utilgængelighed ikke udløber.

Den angivne slutdato skal ligge inden for den tidsperiode, der er tilladt af stedfortrædertildelingen. Hvis stedfortrædertildelingen f.eks. udløber 31. oktober 2009, kan du ikke angive udløbsdatoen 15. november 2009 for tilgængelighedsindstillingen. Hvis du angiver udløbsdatoen 15. november 2009, justeres den automatisk, når den sendes, med udløb 31. oktober 2009.

- 4 Angiv, om du vil sende e-mail-notifikationer til andre brugere, ved at udfylde disse felter:

Felt	Beskrivelse
Giv andre brugere besked om disse ændringer	Angiver, om du vil sende en e-mail-meddelelse for at give en eller flere brugere besked om denne tilgængelighedstildeling.
Modtager	Angiver, hvilke brugere der skal modtage e-mail-notifikationer: Selektiv: Giver dig mulighed for at sende e-mail-notifikationer til brugere, som du vælger.

- 5 Marker en eller flere procesanmodninger på listen **Typer af anmodninger**, og klik på **Tilføj**. På denne side vælger du de typer anmodninger, der ikke skal accepteres i det tidsrum, du ikke er tilgængelig. Det medfører, at disse anmodninger uddelegeres til andre brugere. Hver procesanmodning, som du tilføjer, medtages på listen **Afvist for den angivne periode**.
- 6 Hvis du vil angive, at denne tilgængelighedsindstilling gælder for alle anmodningstyper, skal du klikke på **Alle anmodningstyper** i stedet for at vælge anmodningstyperne enkeltvis. Afkrydsningsfeltet **Alle anmodningstyper** er kun tilgængeligt, når anmodningstypen for stedfortrædertildelingen er indstillet til **Alle**.
- 7 Klik på **Fjern** for at fjerne en anmodning fra listen.
- 8 Klik på **Send** for at gemme ændringerne.

Sletning af en tilgængelighedsindstilling

Sådan slettes en eksisterende tilgængelighedsindstilling:

- 1 Klik på **Fjern** ud for indstillingen:



Visning og redigering af dine fuldmagtstildelinger

Med handlingen **Fuldmagtstildelinger** kan du få vist dine fuldmagtstildelinger. Hvis du er klagøringsadministrator, klagøringsleder eller teamleder, kan du også bruge denne handling til at redigere dine fuldmagtstildelinger.

Kun klagøringsadministratorer, klagøringsledere og teamledere kan tildele fuldmægtige som beskrevet herunder:

- ♦ Klagøringsadministratoren og klagøringslederen har mulighed for at definere fuldmagtstildelinger for enhver bruger i organisationen.
- ♦ En teamleder har måske mulighed for at definere fuldmagtsindstillinger for brugere i vedkommendes team, afhængigt af hvordan teamet blev defineret. De fuldmægtige skal også være i teamet. En teamleder skal bruge handlingen **Gruppefuldmagtstildelinger** for at definere en fuldmægtig.

Hvis en teamleder har brug for at vælge en fuldmægtig, som ikke findes i teamet, skal lederen anmode om, at klagøringsadministratoren eller klagøringslederen definerer fuldmagtsrelationen.

Visning af dine fuldmagtsindstillinger

- 1 Klik på **Fuldmagtstildelinger** i handlingsgruppen under **Indstillinger**.

Brugerprogrammet viser de aktuelle indstillinger. De viste fuldmagtstildelinger er dem, der angiver dig som fuldmægtig for en anden, samt dem, der angiver en anden som fuldmægtig for dig.

Hvis du ikke er klagøringsadministrator, klagøringsleder eller teamleder, får du vist en skrivebeskyttet visning af fuldmagtstildelingerne.

Hvis du har administrative rettigheder, får du knapper til at oprette og redigere fuldmagtstildelinger.

- 2 Klik på **Opdater** for at opdatere listen.

Oprettelse eller redigering af fuldmagtstildelinger

- 1 Klik på **Ny** for at oprette en ny fuldmagtstildeling.
- 2 Klik på **Rediger** ud for en eksisterende fuldmagtstildeling for at redigere den:



Hvis du er administrator af klagøringsprogrammet, viser brugerprogrammet følgende grænseflade, hvor du kan definere fuldmagtstildelinger:

- 3 Hvis du er klagøringsadministrator, kan du vælge en eller flere brugere, grupper og beholdere, som du vil definere en fuldmægtig for.
Brug **Objektvælger** eller værktøjet **Vis historik** til at vælge en bruger, gruppe eller beholder.
- 4 Hvis du er teamleder, kan du vælge en eller flere brugere, som du vil definere en fuldmægtig for.
- 5 Angiv en bruger, der skal være fuldmægtig, i feltet **Tildelt fuldmægtig**.
- 6 Angiv, hvornår tidsperioden slutter, ved at klikke på en af følgende:

Knap	Beskrivelse
Intet udløb	Angiver, at denne fuldmagtstildeling ikke udløber.
Angiv udløb	Kan bruges til at angive slutdatoen og klokkeslættet. Du kan skrive slutdatoen og klokkeslættet eller klikke på kalenderknappen og vælge datoen og klokkeslættet i kalenderen.

7 Klik på **Send** for at gemme ændringerne.

Sletning af fuldmagtstildelinger

Sådan slettes en eksisterende fuldmagtstildeling:

1 Klik på **Fjern** ud for tildelingen:



BEMÆRK: Brugerprogrammet logger dig ikke af fuldmægtigtilstand lige efter, at du har ændret tilladelser for en fuldmagtstildeling. Det giver dig mulighed for at ændre en værdi, hvis du har lavet en fejl. Hvis du sletter en fuldmagtstildeling, mens du er i fuldmægtigtilstand, kan du derfor stadig redigere fuldmagtstildelingen og endvidere arbejde på fuldmagtsbrugerens opgaver, selv efter at fuldmagtstildelingen er fjernet.

Visning og redigering af dine stedfortrædertildelinger

Med handlingen **Stedfortrædertildelinger** kan du få vist dine stedfortrædertildelinger. Hvis du er klagøringsadministrator, klagøringsleder eller teamleder, kan du også bruge denne handling til at redigere stedfortrædertildelinger.

Kun klagøringsadministratorer, klagøringsledere og teamledere kan tildele stedfortrædere som beskrevet herunder:

- ♦ Klagøringsadministratoren og klagøringslederen har mulighed for at definere stedfortrædertildelinger for enhver bruger i organisationen.
- ♦ En teamleder har måske mulighed for at definere stedfortræderindstillinger for brugere i vedkommendes team, afhængigt af hvordan teamets rettigheder blev defineret. Stedfortræderne skal også være i teamet. En teamleder skal bruge handlingen **Tildelinger af teamstedfortrædere** for at definere en stedfortræder.

Hvis en teamleder har brug for at definere en stedfortræderrelation for brugere, som ikke er inden for dennes godkendelsesomfang, skal vedkommende anmode om, at klagøringsadministratoren definerer stedfortræderrelationen.

TIP: Før du bruger handlingen **Rediger tilgængelighed**, skal du have mindst én stedfortrædertildeling at arbejde på.

Visning af dine stedfortræderindstillinger

1 Klik på **Stedfortrædertildelinger** i handlingsgruppen under **Indstillinger**.

Brugerprogrammet viser de aktuelle indstillinger.

Hvis du ikke er klagøringsadministrator, klagøringsleder eller teamleder, får du vist en skrivebeskyttet visning af stedfortrædertildelingerne.

Hvis du har administrative rettigheder, får du knapper til at oprette og redigere stedfortrædertildeling.

- 2 Klik på **Opdater** for at opdatere listen.

Oprettelse eller redigering af stedfortrædertildeling

- 1 Klik på **Rediger** ud for en eksisterende stedfortrædertildeling for at redigere den:



Eller klik på **Ny** for at oprette en ny stedfortrædertildeling.

Hvis du er administrator af klagøringsprogrammet, viser brugerprogrammet følgende grænseflade, hvor du kan definere stedfortrædertildeling.

- 2 Vælg en eller flere brugere, grupper og beholdere, som du vil definere en stedfortræder for.
Brug **Objektvælger** eller værktøjet **Vis historik** til at vælge en bruger, gruppe eller beholder.
- 3 Klik på **Tildel stedfortræder**. Angiv den bruger, som er stedfortræderen, i feltet **Stedfortræder tildelt**. Du kan også klikke på **Tildel efter relation** og derefter vælge en relation i feltet **Stedfortræderrelation**.
- 4 Angiv, hvornår tidsperioden slutter, ved at klikke på en af følgende:

Knap	Beskrivelse
Intet udløb	Angiver, at denne stedfortrædertildeling ikke udløber.
Angiv udløb	Kan bruges til at angive slutdatoen og klokkeslættet. Du kan skrive slutdatoen og klokkeslættet eller klikke på kalenderknappen og vælge datoen og klokkeslættet i kalenderen.

- 5 Vælg kategorien med procesanmodninger i feltet **Typer af anmodninger**. Vælg **Alle** for at medtage anmodninger fra alle tilgængelige kategorier.
- 6 Vælg en eller flere anmodninger, som du vil uddelegere, på listen **Tilgængelige anmodninger i valgt kategori**, og klik derefter på **Tilføj**.
Hver procesanmodning, som du tilføjer, medtages på listen **Valgte anmodninger**.
Hvis du tilføjer flere anmodninger, behandles hver anmodning som et enkeltstående objekt, der kan redigeres separat.
- 7 Klik på **Fjern** for at fjerne en anmodning fra listen.
- 8 Klik på **Send** for at gemme ændringerne.
Brugerprogrammet viser en bekræftelsesmeddelelse, som angiver, om stedfortrædertildelingen blev sendt korrekt.

Sletning af en stedfortrædertildeling

Sådan slettes en eksisterende stedfortrædertildeling:

- 1 Klik på **Fjern** ud for tildelingen:



Visning og redigering af dine gruppefuldmagtstildelinger

Med handlingen **Gruppefuldmagtstildelinger** kan du administrere fuldmagtstildelingen for dine teammedlemmer. Reglerne for definition af fuldmægtige er:

- ♦ Hvis du er teamleder, har du muligvis tilladelse til at definere fuldmægtige for medlemmerne af dit team. Teamlederen skal have tilladelsen Konfigurer fuldmægtig i teamdefinitionen for at definere fuldmægtige.
- ♦ Klargøringsadministratoren har mulighed for at angive fuldmægtige for enhver bruger, gruppe eller beholder i organisationen.
- ♦ Klargøringslederen kan have mulighed for at angive fuldmægtige for enhver bruger, gruppe eller beholder i organisationen. Klargøringslederen skal have tilladelsen Konfigurer fuldmægtig for at definere fuldmægtige.

Sådan tildeles en fuldmægtig for et teammedlem:

- 1 Klik på **Gruppefuldmagtstildelinger** i handlingsgruppen under **Indstillinger > Teamindstillinger**.
- 2 Klik på **Vælg et team** for at vælge et team, du er blevet angivet som teamleder for.

Hvis du er klargøringsadministrator eller klargøringsleder, ser du ikke boksen **Vælg et team**.

Listen over teams omfatter teams, som teamlederen har tilladelse til at angive fuldmægtige for, samt teams, hvor muligheden for at angive fuldmægtige er blevet deaktiveret. Hvis en bestemt teamdefinition ikke tillader teamledere at angive fuldmægtige, kan lederen fortsat få vist fuldmagtsindstillinger, der er defineret for teammedlemmerne af administratoren eller en leder af et andet team, som disse brugere tilhører. Teamlederen kan derimod ikke redigere disse indstillinger, få vist oplysninger om disse indstillinger eller oprette nye fuldmagtstildelinger.

- 3 Klik på **Fortsæt**.
- 4 Skriv mindst fire tegn i brugerens fornavn i boksen **Teammedlem** for at vælge brugeren.

Du kan også bruge ikonet **Objektvælger**  ud for boksen **Teammedlem** til at vælge et teammedlem. Klik i dette tilfælde på ikonet for at åbne vinduet Objekttopslag. Angiv søgekriterier for teammedlemmet, klik på **Søg**, og vælg teammedlemmet.

- 5 Klik på **Fortsæt**.

Hvis der er nogen fuldmagtstildelinger for det valgte teammedlem, vises de. Du kan sortere fuldmagtstildelingerne ved at klikke på feltet **Tildelt fuldmægtig**.

- 6 Klik på **Ny**.

Knappen **Ny** er kun aktiveret for de teams, hvor teamledere har tilladelse til at angive fuldmægtige for teammedlemmer.

- 7 Udfyld felterne som følger:

Felt	Beskrivelse
Bruger	Vælg det teammedlem, som du vil tildele en fuldmægtig for. Du kan vælge flere brugere.
Tildelt fuldmægtig	Vælg det teammedlem, der skal fungere som fuldmægtig.
Giv andre brugere besked om disse ændringer	Angiver, om du vil sende en e-mail-meddelelse for at give en eller flere brugere besked om denne fuldmagtstildeling.
Modtager	Angiver, hvilke brugere der skal modtage e-mail-notifikationer: Alle: Angiver, at den bruger, der er tildelt som fuldmægtig, samt det eller de teammedlemmer, som den fuldmægtige er tildelt for, modtager e-mail-notifikationer. Tildel fra: Angiver, at kun det eller de teammedlemmer, som den fuldmægtige er tildelt for, modtager en e-mail-notifikation. Tildel til: Angiver, at kun det teammedlem, der skal fungere som fuldmægtig, modtager en e-mail-notifikation. Selektiv: Giver dig mulighed for at sende e-mail-notifikationer til brugere, som du vælger, herunder brugere, som ikke er medlem af teamet.
Udløb	Intet udløb: Vælg Intet udløb , hvis fuldmagtstildelingen skal være gældende, indtil den fjernes eller ændres. Angiv udløb: Vælg Angiv udløb for at definere en Slutdato . Klik på kalenderen, og vælg den dato og det klokkeslæt, fuldmagtstildelingen udløber.

8 Klik på **Send** for at gemme dine valg.

Hvis tildelingen gennemføres, vises en meddelelse som denne:

```
Submission was successful
Changes will be reflected upon the assigned's next login.
```

9 Klik på **Tilbage til gruppefuldmagtstildelinger** for at oprette en ny eller redigere en eksisterende fuldmagtstildeling.

Sådan ændres eksisterende fuldmagtstildelinger:

1 Klik på **Gruppefuldmagtstildelinger** i handlingsgruppen under **Indstillinger > Teamindstillinger**.

2 Klik på **Vælg et team** for at vælge et team, du er blevet angivet som teamleder for.

Hvis du er klagøringsadministrator eller klagøringsleder, ser du ikke boksen **Vælg et team**.

Listen over teams omfatter teams, som teamlederen har tilladelse til at angive fuldmægtige for, samt teams, hvor muligheden for at angive fuldmægtige er blevet deaktiveret. Hvis en bestemt teamdefinition ikke tillader teamledere at angive fuldmægtige, kan lederen fortsat få vist fuldmagtsindstillinger, der er defineret for teammedlemmerne af administratoren eller en leder af et andet team, som disse brugere tilhører. Teamlederen kan derimod ikke redigere disse indstillinger, få vist oplysninger om disse indstillinger eller oprette nye fuldmagtstildelinger.

3 Klik på **Fortsæt**.

4 Skriv mindst fire tegn i brugerens fornavn i boksen **Teammedlem** for at vælge brugeren.

Du kan også bruge ikonet **Objektvælger**  ud for boksen **Teammedlem** til at vælge et teammedlem. Klik i dette tilfælde på ikonet for at åbne vinduet **Objekttopslag**. Angiv søgekriterier for teammedlemmet, klik på **Søg**, og vælg teammedlemmet.

5 Klik på **Fortsæt**.

Hvis der er nogen fuldmagtstildelinger for det valgte teammedlem, vises de.

6 Hvis du vil ændre en fuldmagtstildeling, skal du klikke på redigeringsknappen ud for den tildeling, der skal ændres.



Hvis teamdefinitionen ikke tillader teamledere at angive fuldmægtige, er redigeringsknappen deaktiveret.

7 Udfyld felterne som følger:

Felt	Beskrivelse
Bruger	Vælg det teammedlem, som du vil tildele en fuldmægtig for. Du kan vælge flere brugere.
Tildelt fuldmægtig	Vælg det teammedlem, der skal fungere som fuldmægtig.
Giv andre brugere besked om disse ændringer	Angiver, om du vil sende en e-mail-meddelelse for at give en eller flere brugere besked om denne fuldmagtstildeling.
Modtager	Angiver, hvilke brugere der skal modtage e-mail-notifikationer: Alle: Angiver, at den bruger, der er tildelt som fuldmægtig, samt det teammedlem, som den fuldmægtige er blevet tildelt for, modtager e-mail-notifikationer. Tildel fra: Angiver, at kun det eller de teammedlemmer, som den fuldmægtige er tildelt for, modtager en e-mail-notifikation. Tildel til: Angiver, at kun det teammedlem, der skal fungere som fuldmægtig, modtager en e-mail-notifikation. Selektiv: Giver dig mulighed for at sende e-mail-notifikationer til brugere, som du vælger, herunder brugere, som ikke er medlem af teamet.
Udløb	Intet udløb: Vælg Intet udløb , hvis fuldmagtstildelingen skal være gældende, indtil den fjernes eller ændres. Angiv udløb: Vælg Angiv udløb for at definere en Slutdato . Klik på kalenderen, og vælg den dato og det klokkeslæt, fuldmagtstildelingen udløber.

8 Klik på **Send** for at gemme dine valg.

Hvis ændringen blev gennemført, vises en meddelelse som denne:

```
Submission was successful  
Changes will be reflected upon the assigned's next login.
```

Sådan slettes fuldmagtstildelinger:

- 1 Klik på **Gruppefuldmagtstildelinger** i handlingsgruppen under **Indstillinger > Teamindstillinger**.
- 2 Klik på **Slet** for at fjerne en fuldmægtigindstilling.



Du bliver bedt om at bekræfte sletningen. Når sletningen er afsluttet, vises en bekræftelse som denne:

Submission was successful.Changes will be reflected upon the assigned's next login.

BEMÆRK: Som alternativ kan du også slette en fuldmagtstildeling under processen med redigering af fuldmagtstildelingen.

Visning og redigering af dine tildelinger af teamstedfortrædere

Med handlingen **Tildelinger af teamstedfortrædere** kan du administrere stedfortrædertildelingerne for teammedlemmer. Reglerne for definition af stedfortrædere er som følger:

- ♦ Du har tilladelse til at definere stedfortrædere for de medlemmer af et team, du er angivet som teamleder for, så længe teamdefinitionen giver dig denne tilladelse. Teamlederen skal have tilladelsen Konfigurer stedfortræder for at konfigurere tildelinger af teamstedfortrædere.
- ♦ Klargøringsadministratoren har mulighed for at definere stedfortrædertildelinger for enhver bruger, gruppe eller beholder i organisationen.
- ♦ Klargøringslederen har måske mulighed for at angive stedfortrædere for enhver bruger, gruppe eller beholder i organisationen. Klargøringslederen skal have tilladelsen Konfigurer stedfortræder for at definere stedfortrædere.

Sådan defineres en stedfortrædertildeling:

1 Klik på **Tildelinger af teamstedfortrædere** i handlingsgruppen under **Indstillinger > Teamindstillinger**.

2 Klik på **Vælg et team** for at vælge et team, du er blevet angivet som teamleder for.

Hvis du er klargøringsadministrator eller klargøringsleder, ser du ikke boksen **Vælg et team**.

Listen over teams indeholder teams, som teamledere har tilladelse til at definere stedfortrædere for (angivet i teamanmodningsrettighederne), samt teams, hvor muligheden for at angive stedfortrædere er blevet deaktiveret. Hvis teamanmodningsrettighederne ikke tillader teamledere at definere stedfortrædere, kan lederen fortsat få vist stedfortræderindstillinger, der er defineret for teammedlemmerne af administratoren eller en leder af et andet team, som disse brugere tilhører. Teamlederen kan derimod ikke redigere eller slette disse indstillinger, få vist oplysninger om disse indstillinger eller oprette nye stedfortrædertildelinger.

Hvis du er administrator af klargøringsprogrammet, ser du ikke boksen **Vælg et team**.

3 Klik på **Fortsæt**.

4 Skriv mindst fire tegn i brugerens fornavn i boksen **Teammedlem** for at vælge brugeren.

Du kan også bruge ikonet **Objektvælger**  ud for boksen **Teammedlem** til at vælge et teammedlem. Klik i dette tilfælde på ikonet for at åbne vinduet Objekttopslag. Angiv søgekriterier for teammedlemmet, klik på **Søg**, og vælg teammedlemmet.

5 Vælg et teammedlem på listen, og klik på **Fortsæt**.

Eksisterende tildelinger for teammedlemmet vises.

6 Klik på **Ny**.

Knappen **Ny** er kun aktiveret for de teams, for hvilke teamledere har tilladelse til at angive stedfortrædere for teammedlemmer.

7 Udfyld felterne som følger:

Felt	Beskrivelse
Bruger	Vælg en eller flere brugere, hvis arbejde du vil uddelegere.
Tildelingstype	Tildel den bruger, som kan udføre det uddelegerede arbejde, ved at vælge en af følgende: <ul style="list-style-type: none">♦ Tildel stedfortræder: Vælg en bruger på listen.♦ Tildel efter relation: Vælg stedfortræderrelationen på rullelisten.
Giv andre brugere besked om disse ændringer	Angiver, om du vil sende en e-mail-meddelelse for at give en eller flere brugere besked om denne stedfortrædertildeling.
Modtager	Angiver, hvilke brugere der skal modtage e-mail-notifikationer: Alle: Angiver, at den bruger, der er tildelt som stedfortræder, samt det teammedlem, som stedfortræderen er blevet tildelt for, modtager e-mail-notifikationer. Tildel fra: Angiver, at kun det eller de teammedlemmer, som stedfortræderen er tildelt for, modtager en e-mail-notifikation. Tildel til: Angiver, at kun det teammedlem, der skal fungere som stedfortræder, modtager en e-mail-notifikation. Selektiv: Giver dig mulighed for at sende e-mail-notifikationer til brugere, som du vælger, herunder brugere, som ikke er medlem af teamet.
Udløb	Intet udløb: Vælg Intet udløb , hvis uddelegeringen skal være gældende, indtil den fjernes eller ændres. Det gør praktisk talt uddelegeringen permanent. Angiv udløb: Vælg Angiv udløb for at definere en Slutdato . Klik på kalenderen, og vælg den dato og det klokkeslæt, stedfortrædertildelingen udløber.
Typer af anmodninger	Vælg en kategori på listen. Listen Tilgængelige anmodninger i Valgt kategori udfyldes.
Tilgængelige anmodninger i valgt kategori	Vælg en eller flere procesanmodninger på denne liste, og klik på Tilføj .
Valgte anmodninger	Denne liste indeholder de procesanmodningstyper, som er blevet uddelegeret. Hvis du vil fjerne en anmodningstype, skal du markere den på listen og klikke på Fjern .

8 Klik på **Send** for at gemme dine tildelinger.

Hvis lagringen gennemføres, vises en meddelelse som denne:

```
Submission was successful
Please note that any previous availability settings for users referenced in
processed delegatee assignment will not be updated automatically. Please check
and refresh any existing availability settings for the corresponding users in
order to activate these changes.
```

Sådan ændres stedfortrædertildelinger:

- 1 Klik på **Tildelinger af teamstedfortrædere** i handlingsgruppen under **Teamindstillinger**.

- 2 Klik på **Vælg et team** for at vælge et team, du er blevet angivet som teamleder for.

Listen over teams indeholder teams, som teamledere har tilladelse til at definere stedfortrædere for (angivet i teamanmodningsrettighederne), samt teams, hvor muligheden for at angive stedfortrædere er blevet deaktiveret. Hvis teamanmodningsrettighederne ikke tillader teamledere at definere stedfortrædere, kan lederen fortsat få vist stedfortræderindstillinger, der er defineret for teammedlemmerne af administratoren eller en leder af et andet team, som disse brugere tilhører. Teamlederen kan derimod ikke redigere eller slette disse indstillinger, få vist oplysninger om disse indstillinger eller oprette nye stedfortrædertildeling.

Hvis du er administrator af klargøringsprogrammet, ser du ikke boksen **Vælg et team**.

- 3 Klik på **Fortsæt**.

- 4 Skriv mindst fire tegn i brugerens fornavn i boksen **Teammedlem** for at vælge brugeren.

Du kan også bruge ikonet **Objektvælger**  ud for boksen **Teammedlem** til at vælge et teammedlem. Klik i dette tilfælde på ikonet for at åbne vinduet Objekttopslag. Angiv søgekriterier for teammedlemmet, klik på **Søg**, og vælg teammedlemmet.

Hvis der er nogen stedfortrædertildelinger for det valgte teammedlem, vises de.

- 5 Vælg et teammedlem på listen, og klik på **Fortsæt**.

Eksisterende tildelinger for teammedlemmet vises.

- 6 Hvis du vil redigere en stedfortrædertildeling, skal du klikke på redigeringsknappen i den samme række som den tildeling, der skal ændres.



Hvis teamanmodningsrettighederne ikke tillader teamledere at definere stedfortrædere, er redigeringsknappen deaktiveret.

- 7 Udfyld felterne som følger:

Felt	Beskrivelse
Bruger	Vælg en eller flere brugere, hvis arbejde du vil uddelegere.
Tildelingstype	Tildel den bruger, som kan udføre det uddelegerede arbejde, ved at vælge en af følgende: <ul style="list-style-type: none"> ♦ Tildel stedfortræder: Vælg en bruger på listen. ♦ Tildel efter relation: Vælg stedfortræderrelationen på rullelisten.
Giv andre brugere besked om disse ændringer	Angiver, om du vil sende en e-mail-meddelelse for at give en eller flere brugere besked om denne stedfortrædertildeling.
Modtager	Angiver, hvilke brugere der skal modtage e-mail-notifikationer: <p>Alle: Angiver, at den bruger, der er tildelt som stedfortræder, samt det teammedlem, som stedfortræderen er blevet tildelt for, modtager e-mail-notifikationer.</p> <p>Tildel fra: Angiver, at kun det teammedlem, som stedfortræderen er tildelt for, modtager en e-mail-notifikation.</p> <p>Tildel til: Angiver, at kun det teammedlem, der skal fungere som stedfortræder, modtager en e-mail-notifikation.</p> <p>Selektiv: Giver dig mulighed for at sende e-mail-notifikationer til brugere, som du vælger, herunder brugere, som ikke er medlem af teamet.</p>
Udløb	Intet udløb: Vælg Intet udløb , hvis uddelegeringen skal være gældende, indtil den fjernes eller ændres. Det gør praktisk talt uddelegeringen permanent.
	Angiv udløb: Vælg Angiv udløb for at definere en Slutdato . Klik på kalenderen, og vælg den dato og det klokkeslæt, stedfortrædertildelingen udløber.
Typer af anmodninger	Vælg en kategori på listen.
	Listen Tilgængelige anmodninger i Valgt kategori udfyldes.
	Hvis du vil angive, at denne stedfortrædertildeling gælder alle kategorier, skal du indstille anmodningstypen for stedfortrædertildelingen til Alle .
	BEMÆRK: Indstillingen Alle er kun tilgængelig, hvis klargøringsadministratoren har aktiveret indstillingen Tillad alle anmodninger for programmet.
Tilgængelige anmodninger i valgt kategori	Vælg en eller flere procesanmodninger på denne liste, og klik på Tilføj .
	Listen over klargøringsanmodninger indeholder kun de anmodninger, som er inden for teamets domæne. Hvis teamanmodningsrettighederne ikke tillader teamledere at definere stedfortrædere, medtages klargøringsanmodninger knyttet til teamet ikke på listen.
Valgte anmodninger	Denne liste indeholder de procesanmodningstyper, som er blevet uddelegeret. Hvis du vil fjerne en anmodningstype, skal du markere den på listen og klikke på Fjern .

8 Klik på **Send** for at gemme dine valg.

Sådan slettes en stedfortrædertildeling:

- 1 Klik på **Tildelinger af teamstedfortrædere** i handlingsgruppen under **Indstillinger > Teamindstillinger** for at få vist tildelinger, der er uddelegeret til dette teammedlem, samt tildelinger, der er delegeret væk fra dette teammedlem.
- 2 Hvis du vil fjerne en stedfortrædertildeling, skal du klikke på sletteknappen i den samme række som den tildeling, der skal slettes.



Du bliver bedt om at bekræfte sletningen. Når sletningen er afsluttet, vises en bekræftelsesmeddelelse.

Angivelse af dit teams tilgængelighed

Med handlingen **Teamtilgængelighed** kan du angive de procesanmodninger, som teammedlemmerne ikke er tilgængelige til at arbejde på. I den tidsperiode, hvor du eller dine teammedlemmer ikke er tilgængelige, videresendes denne type procesanmodninger til stedfortræderens kø.

Du kan angive tilgængelighed for hver procesanmodning enkeltvis eller globalt. Du kan kun angive tilgængelighed for brugere, som allerede har tildelte stedfortrædere.

- 1 Klik på **Teamtilgængelighed** i handlingsgruppen under **Indstillinger > Teamindstillinger**.
- 2 Klik på **Vælg et team** for at vælge et team, du er blevet angivet som teamleder for.

Hvis du er klagøringsadministrator eller klagøringsleder, ser du ikke boksen **Vælg et team**.

Listen over teams indeholder teams, som teamledere har tilladelse til at definere tilgængelighed for (angivet i teamdefinitionen), samt teams, hvor muligheden for at definere tilgængelighed er blevet deaktiveret. Hvis teamdefinitionen ikke tillader teamledere at definere tilgængelighed, kan lederen fortsat få vist tilgængelighedsindstillinger, der er defineret for teammedlemmerne af administratoren eller en leder af et andet team, som disse brugere tilhører. Teamlederen kan derimod ikke redigere eller slette disse indstillinger, få vist oplysninger om disse indstillinger eller oprette nye tilgængelighedstildelinger.

- 3 Klik på **Fortsæt**.
- 4 Skriv mindst fire tegn i brugerens fornavn i boksen **Teammedlem** for at vælge brugeren.

Du kan også bruge ikonet **Objektvælger**  ud for boksen **Teammedlem** til at vælge et teammedlem. Klik i dette tilfælde på ikonet for at åbne vinduet **Objekttopslag**. Angiv søgekriterier for teammedlemmet, klik på **Søg**, og vælg teammedlemmet.

Hvis der er nogen tilgængelighedsindstillinger for det valgte teammedlem, vises de.

- 5 Du kan få vist oplysninger om en bestemt ressource, der er knyttet til en tilgængelighedstildeling, ved at klikke på ressourcens navn.

Der åbnes derefter et pop op-vindue, som indeholder oplysninger om stedfortrædertildelingen.

Disse oplysninger er især praktiske i situationer, hvor det samme ressource navn vises mere end én gang på listen over tilgængelighedsindstillinger.

- 6 Klik på **Ny**.

Knappen **Ny** er kun aktiveret for de teams, for hvilke teamledere har tilladelse til at definere tilgængelighedsindstillinger for teammedlemmer.

7 Angiv status ved at vælge en af indstillingerne på rullelisten **Skift status**:

Status	Beskrivelse
Tilgængelig for ALLE anmodninger	<p>Dette er standardstatus. Den angiver, at teammedlemmet er globalt tilgængeligt. Når denne status er gældende, uddelegeres anmodninger tildelt teammedlemmet ikke, selvom der er tildelt stedfortrædere.</p> <p>BEMÆRK: Hvis du ændrer status og derefter ændrer den til Tilgængelig for ALLE anmodninger igen, fjernes tidligere definerede indstillinger for Selektivt tilgængelig.</p>
IKKE tilgængelig for NOGEN anmodninger	<p>Angiver, at teammedlemmet ikke er tilgængeligt for nogen procesanmodninger, der i øjeblikket er i systemet. (Dette kaldes også globalt utilgængelig).</p> <p>Hvis denne status vælges, angiver det, at teammedlemmet ikke er tilgængeligt for hver eksisterende stedfortrædertildeling, og det ændrer den aktuelle status til IKKE tilgængelig for angivne anmodninger.</p> <p>Tildelinger træder i kraft med det samme og er gældende, indtil stedfortrædertildelingen udløber.</p> <p>BEMÆRK: Denne indstilling påvirker ikke tilgængeligheden for nye tildelinger, der oprettes efter dette tidspunkt.</p>
IKKE tilgængelig for angivne anmodninger	<p>Når du vælger denne indstilling, bliver du bedt om at angive teammedlemmets tilgængelighed. (Det er det samme som at klikke på knappen Ny). Du bliver bedt om at angive:</p> <ul style="list-style-type: none">♦ De anmodningstyper, som teammedlemmet ikke er tilgængeligt for.♦ Den tidsperiode, teammedlemmet ikke er tilgængeligt i. <p>I den tidsperiode, teammedlemmet ikke er tilgængeligt for en bestemt anmodning, kan den bruger, der er delegeret til at handle på anmodningen, arbejde på den.</p>

8 Angiv den tidsperiode, teammedlemmet ikke er tilgængeligt i:

8a Angiv, hvornår tidsperioden begynder, ved at indtaste startdatoen og klokkeslættet i boksen **Ikke tilgængelig fra** eller ved at klikke på kalenderen og vælge datoen og klokkeslættet.

8b Angiv, hvornår tidsperioden slutter, ved at klikke på en af følgende:

Knap	Beskrivelse
Intet udløb	Angiver, at denne indstilling for utilgængelighed ikke udløber.
Angiv varighed	Kan bruges til at angive tidsperioden i uger, dage eller timer.
Angiv slutdato	Kan bruges til at angive slutdatoen og klokkeslættet. Du kan skrive slutdatoen og klokkeslættet eller klikke på kalenderen og vælge datoen og klokkeslættet i kalenderen.

9 Angiv, om du vil sende e-mail-notifikationer til andre brugere, ved at udfylde disse felter:

Felt	Beskrivelse
Giv andre brugere besked om disse ændringer	Angiver, om du vil sende en e-mail-meddelelse for at give en eller flere brugere besked om denne tilgængelighedstildeling.
Modtager	Angiver, hvilke brugere der skal modtage e-mail-notifikationer: Selektiv: Giver dig mulighed for at sende e-mail-notifikationer til brugere, som du vælger, herunder brugere, som ikke er medlem af teamet.

- 10** Vælg en eller flere anmodninger på listen **Typer af anmodninger**, og klik derefter på **Tilføj**.
På denne side vælger du de anmodningstyper, som teammedlemmet ikke accepterer i den periode, vedkommende ikke er tilgængelig. Det medfører, at disse anmodninger uddelegeres til andre brugere.
Hver anmodning, som du tilføjer, medtages på listen **Afvist for den angivne periode**.
Hvis du tilføjer flere anmodninger for denne tidsperiode, behandles hver anmodning som et enkeltstående objekt, der kan redigeres separat.
- 11** Hvis du vil angive, at denne tilgængelighedsindstilling gælder for alle anmodningstyper, skal du klikke på **Alle anmodningstyper** i stedet for at vælge anmodningstyperne enkeltvis.

Alle anmodningstyper

Afkrydsningsfeltet **Alle anmodningstyper** er kun tilgængeligt, når anmodningstypen for stedfortrædertildelingen er indstillet til **Alle**.

- 12** Klik på **Fjern** for at fjerne en anmodning fra listen.
13 Klik på **Send** for at gemme ændringerne.

Foretagelse af en teamprocesanmodning

Med handlingen **Foretag teamprocesanmodninger** kan du foretage procesanmodninger for teammedlemmer.

- Klik på **Foretag teamprocesanmodninger** i handlingsgruppen under **Indstillinger > Teamindstillinger**.
Siden **Foretag teamprocesanmodninger** åbnes.
- Klik på **Vælg et team** for at vælge et team, du er blevet angivet som teamleder for. Klik derefter på **Fortsæt**.
Programmet åbner en side, hvor du kan vælge en kategori.
- Vælg anmodningens kategori på rullelisten **Typer af anmodninger**. Vælg **Alle** for at medtage anmodninger fra alle tilgængelige kategorier.
- Klik på **Fortsæt**.
Siden **Foretag teamprocesanmodninger** indeholder en liste over processer, du kan anmode om. Listen indeholder kun de processer, som teamledere har tilladelse til at starte anmodninger for.
- Klik på et ressourcenavn for at vælge det.

- 6 Klik på et **modtagernavn** for at vælge det. Det valgte teammedlem er modtageren for anmodningen.

Afhængigt af hvordan teamet blev defineret, kan du muligvis se ikonet **Objektvælger**  ved siden af boksen **Modtager** i stedet for en liste over teammedlemmer. Klik i dette tilfælde på ikonet for at åbne vinduet **Objekttopslag**. Angiv søgekriterier for teammedlemmet, klik på **Søg**, og vælg teammedlemmet.

Ikonet **Historik** vises også, hvis du er klagøringsadministrator. Ellers er dette ikon ikke tilgængeligt.

Hvis *flowstrategien* for workflowet er defineret til at understøtte flere modtagere, giver programmet dig mulighed for at vælge en gruppe, beholder eller et team som modtageren. Afhængigt af hvordan workflowet er konfigureret, kan brugerprogrammet muligvis starte et separat workflow for hver modtager (så anmodningen kan godkendes eller afvises uafhængigt for hver modtager) eller påbegynde et enkelt flow, som indeholder flere klagøringsstrin, ét for hver modtager. I sidstnævnte tilfælde gælder godkendelsen eller afvisningen af anmodningen alle modtagere.

- 7 Klik på **Fortsæt**.

- 8 Siden **Foretag teamprocesanmodninger** indeholder anmodningsformularen. Udfyld felterne i anmodningsformularen. I følgende eksempel er det eneste obligatoriske felt **Årsag til anmodning**.

Felterne på formularen varierer i henhold til den proces, der er anmodet om.

Hvis administratoren har konfigureret dit system til digitale signaturer, og processen, du har anmodet om, kræver en digital signatur, vises ikonet **Digital signatur obligatorisk** øverst til højre på siden.



I Internet Explorer vises der derudover en meddelelse, som angiver, at du skal trykke på mellemrumstasten eller tasten Enter for at aktivere appletten til digital signatur:

- 9 Hvis du foretager en anmodning, som kræver en digital signatur, skal du udføre disse trin:

9a Hvis du bruger et chipkort, skal du sætte det i chipkortlæseren.

9b Tryk i Internet Explorer på mellemrumstasten eller tasten Enter for at aktivere appletten.

I browseren vises der muligvis en sikkerhedsadvarsel på dette tidspunkt.

9c Klik på **Kør** for at fortsætte.

9d Udfyld felterne i startanmodningsformularen. Felterne i formularen varierer, afhængigt af hvilken ressource du har anmodet om.

9e Klik på afkrydsningsfeltet ud for bekræftelsesmeddelelsen for den digitale signatur for at angive, at du er klar til at signere.

Bekræftelsesmeddelelsen for den digitale signatur varierer, alt efter hvordan klagøringsressourcen blev konfigureret af administratoren.

Der vises et pop op-vindue, hvor du kan vælge et certifikat. I pop op-vinduet vises de certifikater, der er importeret til browseren, samt certifikater, der er importeret til chipkortet (hvis et sådant er tilsluttet).

9f Vælg det certifikat, du vil bruge, og klik på **Vælg**.

9g Hvis du vælger et certifikat, der er importeret til browseren, skal du skrive adgangskoden til certifikatet i feltet **Adgangskode** på anmodningsformularen.

9h Hvis du vælger et certifikat, der er importeret til chipkortet, skal du skrive PIN-koden til chipkortet og klikke på **OK**.

Du behøver ikke skrive adgangskoden til certifikatet, hvis du bruger et chipkort, da adgangskoden allerede er blevet sendt til kortet.

Hvis administratoren har aktiveret muligheden for at se brugeraftalen, er knappen **Eksempel** aktiveret.

9i Klik på **Eksempel** for at se brugeraftalen.

Hvis typen af den digitale signatur er indstillet til Formular, vises der et PDF-dokument. Hvis typen af den digitale signatur er indstillet til data, vises der et XML-dokument.

10 Klik på **Send**.

Et workflow startes for brugeren.

Siden Foretag teamprocesanmodninger viser en statusmeddelelse med angivelse om, hvorvidt anmodningen blev sendt.

Hvis anmodningen kræver tilladelse fra en eller flere personer i en organisation, starter anmodningen et eller flere workflows med henblik på at indhente disse godkendelser.

14 Foretagelse af en procesanmodning

Dette afsnit indeholder oplysninger om at foretage procesanmodninger. Emnerne omfatter:

- ♦ “Om procesanmodninger” på side 149
- ♦ “Foretagelse af en procesanmodning” på side 150
- ♦ ““Deep linking” til en anmodning” på side 152

Om procesanmodninger

Med menuen **Foretag en procesanmodning** kan du starte en procesanmodning (kaldes også for en klargøringsanmodning). Med menuen **Foretag en procesanmodning** kan du ikke foretage attestations-, ressource- eller rolleanmodninger. Grænsefladen til at sende disse anmodninger afhænger som beskrevet herunder af den type anmodning, du vil foretage:

- ♦ Hvis du vil foretage en attestationsanmodning, skal du bruge handlingerne **Attestationsanmodninger** under fanen **Overholdelse**.
- ♦ Hvis du vil foretage en ressourceanmodning, skal du bruge afsnittet **Ressourcetildelinger** under fanen **Arbejdskontrolpanel** eller **Ressourcekatalog** under fanen **Roller og ressourcer**.
- ♦ Hvis du vil foretage en rolleanmodning, skal du bruge afsnittet **Rolletildelinger** under fanen **Arbejdskontrolpanel** eller **Rollekatalog** under fanen **Roller og ressourcer**.

Listen over procesanmodninger, der er vist i menuen **Foretag en procesanmodning**, afhænger af den bruger, der i øjeblikket er logget på brugerprogrammet:

- ♦ Hvis du er klargøringsadministrator (domæneadministrator for klargøringsdomænet), kan du vælge en vilkår procesanmodning.
- ♦ Hvis du er klargøringsleder (domæneleder for klargøringsdomænet), ser du kun de anmodninger, som du har fået de fornødne tilladelser til.
- ♦ Hvis du er teamleder, ser du kun de anmodninger, som du har fået de fornødne tilladelser til.

Inden du vælger en procesanmodning, skal du vælge en kategori. Listen over kategorier indeholder alle kategorier.

BEMÆRK: Listen indeholder som standard kategorierne Attestationer og Roller. Disse kategorier giver dig ikke mulighed for at starte standardanmodninger om attestations- eller rolletildelinger. Disse kategorier er i stedet medtaget, så administratoren kan angive brugerdefinerede procesanmodninger, som udfører særlige attestations- eller rollebaserede funktioner.

Når du starter anmodningen, åbner brugerprogrammet startanmodningsformularen. Med denne formular kan du angive alle de oplysninger, der er nødvendige for anmodningen.

Når en procesanmodning sendes, starter anmodningen et workflow. Dette workflow koordinerer de godkendelser, der er nødvendige for at fuldføre anmodningen. Nogle procesanmodninger kræver godkendelse fra én person, mens andre igen kræver godkendelse fra flere personer. I nogle tilfælde kan en anmodning fuldføres uden godkendelser.

Foretagelse af en procesanmodning

Sådan foretages en procesanmodning:

- 1 Klik på **Foretag en procesanmodning** i brugerprofilafsnittet i arbejdskontrolpanelet.

Siden Foretag en procesanmodning åbnes.

- 2 Vælg anmodningens kategori på rullelisten **Kategori af procesanmodning**. Vælg **Alle** for at medtage anmodninger fra alle tilgængelige kategorier.

- 3 Klik på **Fortsæt**.

Siden Foretag en procesanmodning viser en liste over procesanmodninger, der er tilgængelige for den aktuelle bruger.

Brugerprogrammet gennemtvinger sikkerhedsbegrænsninger for at sikre, at du kun ser de anmodningstyper, som du har adgangsrettigheder til.

- 4 Vælg den ønskede proces ved at klikke på procesnavnet.

Siden Foretag en procesanmodning indeholder startanmodningsformularen.

Hvis administratoren har konfigureret dit system til digitale signaturer, og processen, du har anmodet om, kræver en digital signatur, vises ikonet **Digital signatur obligatorisk** øverst til højre på siden. Derudover vises der en meddelelse i Internet Explorer, som angiver, at du skal trykke på mellemrumstasten eller tasten Enter for at aktivere appletten til digital signatur.

- 5 Hvis du foretager en anmodning, som kræver en digital signatur, skal du udføre disse trin:

5a Hvis du bruger et chipkort, skal du sætte det i chipkortlæseren.

5b Tryk i Internet Explorer på mellemrumstasten eller tasten Enter for at aktivere appletten.

I browseren vises der muligvis en sikkerhedsadvarsel på dette tidspunkt.

5c Klik på **Kør** for at fortsætte.

5d Udfyld felterne i startanmodningsformularen. Felterne i formularen varierer, afhængigt af hvilken ressource du har anmodet om.

5e Klik på afkrydsningsfeltet ud for bekræftelsesmeddelelsen for den digitale signatur for at angive, at du er klar til at signere.

Bekræftelsesmeddelelsen for den digitale signatur varierer, alt efter hvordan klargøringsressourcen blev konfigureret af administratoren.

Der vises et pop op-vindue, hvor du kan vælge et certifikat. I pop op-vinduet vises de certifikater, der er importeret til browseren, samt certifikater, der er importeret til chipkortet (hvis et sådant er tilsluttet).

5f Vælg det certifikat, du vil bruge, og klik på **Vælg**.

5g Hvis du vælger et certifikat, der er importeret til browseren, skal du skrive adgangskoden til certifikatet i feltet **Adgangskode** på anmodningsformularen.

5h Hvis du vælger et certifikat, der er importeret til chipkortet, skal du skrive PIN-koden til chipkortet og klikke på **OK**.

Du behøver ikke skrive adgangskoden til certifikatet, hvis du bruger et chipkort, da adgangskoden allerede er blevet sendt til kortet.

Hvis administratoren har aktiveret muligheden for at se brugeraftalen, er knappen **Eksempel** aktiveret.

5i Klik på **Eksempel** for at se brugeraftalen.

Hvis typen af den digitale signatur er indstillet til Formular, vises der et PDF-dokument.

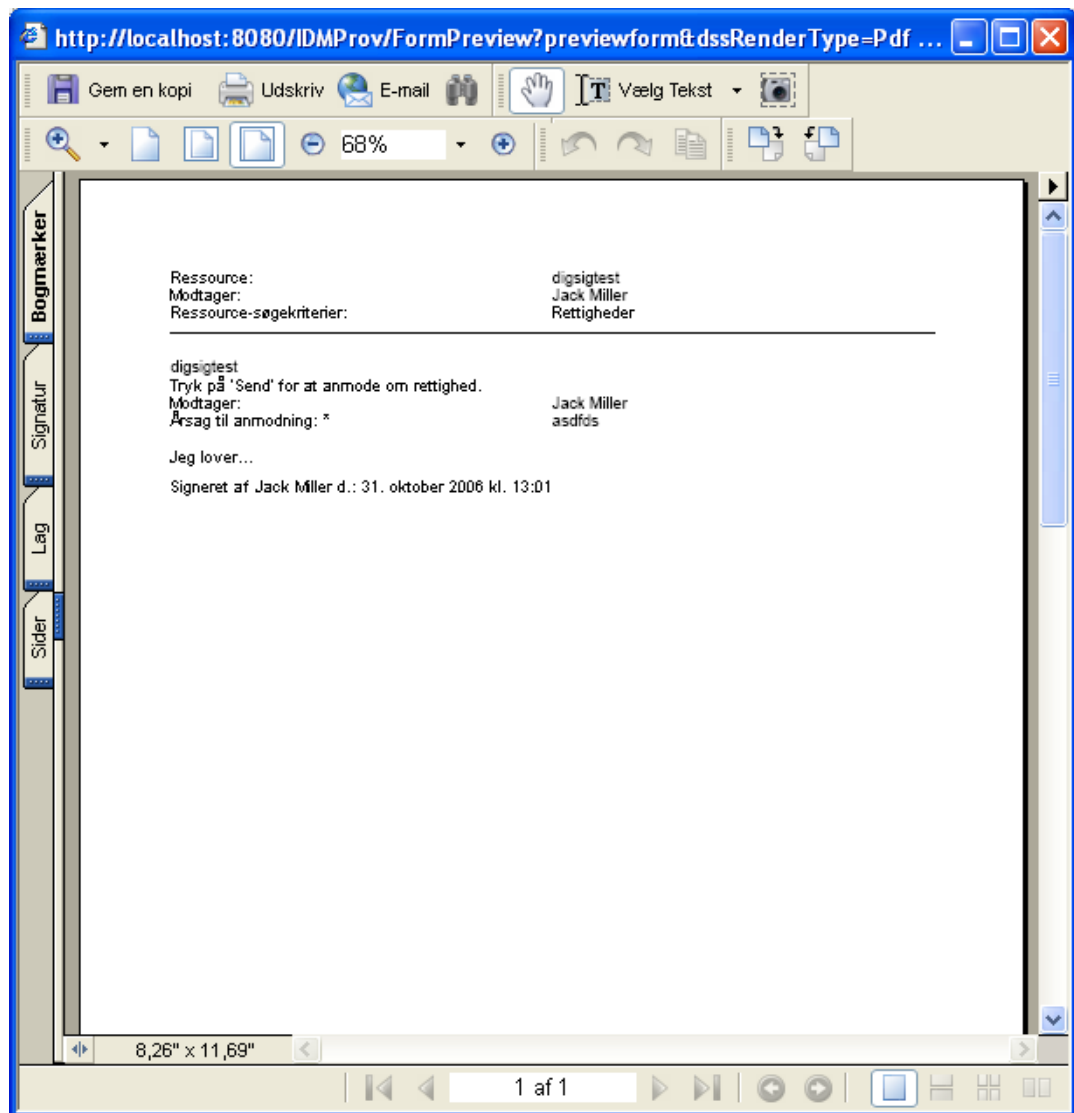

Hvis typen af den digitale signatur er indstillet til data, vises der et XML-dokument.

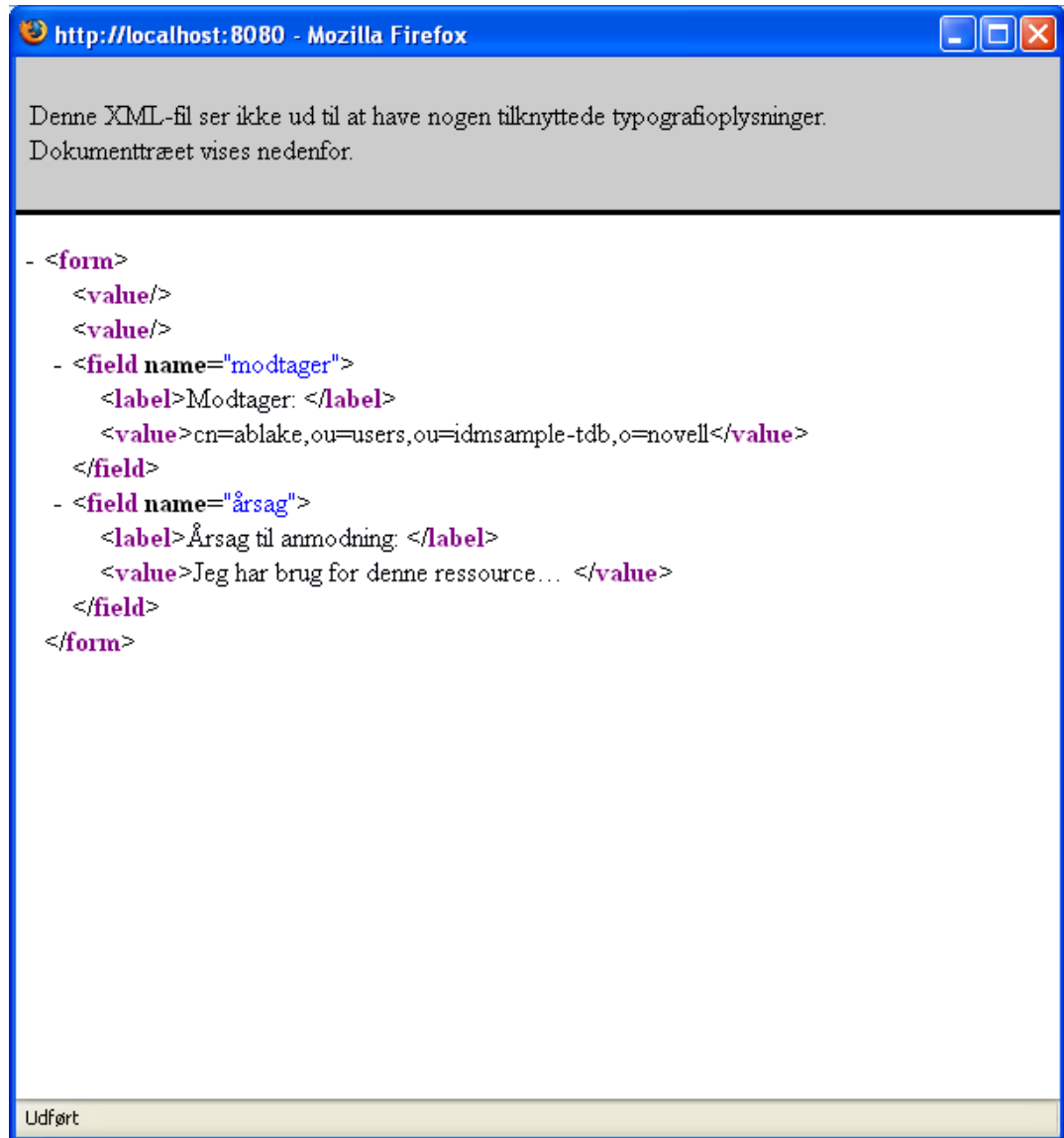

6 Hvis den anmodning, du foretager, ikke kræver en digital signatur, skal du blot udfylde felterne på startanmodningsformularen. Felterne på formularen varierer afhængigt af, hvilken ressource du har anmodet om.

7 Klik på **Send**.

Siden Foretag en procesanmodning viser en statusmeddelelse med angivelse om, hvorvidt anmodningen blev sendt korrekt.

"Deep linking" til en anmodning

Brugerprogrammet giver mulighed for at indsætte et direkte link til en bestemt procesanmodning (kaldes også for en klargøringsanmodning) for den aktuelle bruger. Med denne funktion kan en leder sende en bestemt procesanmodnings-URL til en medarbejder, så denne medarbejder kan anmode

om processen hurtigt uden at skulle gå via brugerprogrammets grænseflade. Når du linker direkte til en procesanmodning, åbnes anmodningsformularen på selve siden sammen med overskriften til brugerprogrammet:

Når en anmodning er foretaget, vises den på listen over anmodninger, som anmoderen ser i Arbejdskontrolpanel under **Anmodningsstatus**. Godkenderen ser derudover opgaven i Arbejdskontrolpanel under **Opgavenotifikationer**.

URL-adressen, der bruges til at linke direkte til en procesanmodning har denne form:

```
http://<server:port>/IDMProv/makeRequestDetail.do?requestId=<PRD  
ID>&requestType=<requesttype>
```

<PRD ID> skal angive et DN for en definition af klargøringsanmodning eller et entydigt id for en rolle eller ressource. <request type> skal være PROV.

Her er et eksempel, der viser den URL-adresse, man kunne bruge til at linke direkte til en definition af klargøringsanmodning:

```
http://testserver:8080/IDMProv/  
makeRequestDetail.do?requestId=cn=EmailChange,cn=RequestDefs,cn=AppConfig,cn=Picas  
soDriver,cn=TestDrivers,o=novell&requestType=PROV
```

V Administration af roller og ressourcer

I disse afsnit beskrives det, hvordan du bruger fanen **Roller og ressourcer** i Identity Manager-brugerprogrammet.

- ♦ [Kapitel 15, "Introduktion til Roller og ressourcer,"](#) på side 157
- ♦ [Kapitel 16, "Administration af roller i brugerprogrammet,"](#) på side 169
- ♦ [Kapitel 17, "Administration af ressourcer i brugerprogrammet,"](#) på side 179
- ♦ [Kapitel 18, "Håndtering af funktionsopdelinger i brugerprogrammet,"](#) på side 189
- ♦ [Kapitel 19, "Oprettelse og visning af rapporter,"](#) på side 193
- ♦ [Kapitel 20, "Konfiguration af rolle- og ressourceindstillinger,"](#) på side 199

15 Introduktion til Roller og ressourcer

Dette kapitel indeholder en oversigt over fanen **Roller og ressourcer**. Emnerne omfatter:

- ♦ “Om Roller og ressourcer” på side 157
- ♦ “Adgang til fanen Roller og ressourcer” på side 164
- ♦ “Udforskning af fanens funktioner” på side 164
- ♦ “Rolle- og ressourcehandlinger, der kan udføres” på side 165
- ♦ “Om ikonerne under fanen Roller og ressourcer” på side 166

Om Roller og ressourcer

Formålet med fanen **Roller og ressourcer** er at give dig en brugervenlig måde at udføre rollebaserede klargøringshandlinger på. Med disse handlinger kan du administrere rolledefinitioner og rolletildelinger i organisationen samt ressourcedefinitioner og ressource-tildelinger. Rolletildelinger kan knyttes til ressourcer i en virksomhed, f.eks. brugerkonti, computere og databaser. Ressourcer kan også tildeles brugere direkte. Du kan f.eks. bruge fanen **Roller og ressourcer** til at:

- ♦ Oprette rolle- og ressourceanmodninger for dig selv eller andre i organisationen
- ♦ Oprette roller og rollerelationer i rollehierarkiet
- ♦ Oprette begrænsninger i funktionsopdelinger (FO) for at administrere potentielle konflikter mellem rolletildelinger
- ♦ Se på rapporter med oplysninger om rollekatalogets aktuelle tilstand og de roller, der i øjeblikket er tildelt brugere, grupper og beholdere

Når en rolle- eller ressourceanmodningstildeling kræver tilladelse fra en eller flere personer i en organisation, starter anmodningen et workflow. Dette workflow koordinerer de godkendelser, der er nødvendige for at fuldføre anmodningen. Nogle tildelingsanmodninger kræver godkendelse fra én person, mens andre igen kræver godkendelse fra flere personer. I nogle tilfælde kan en anmodning fuldføres uden godkendelser.

BEMÆRK: Rollegodkendelser udløses kun for eksplicitte rolle til bruger-tildelinger.

Når en anmodning om rolletildeling medfører en potentiel konflikt i funktionsopdelinger, har initiativtageren mulighed for at tilsidesætte begrænsningen i funktionsopdelinger og angive en berettigelse for at gøre en undtagelse til begrænsningen. I nogle tilfælde kan en konflikt i funktionsopdelinger medføre, at der startes et workflow. Workflowet koordinerer de godkendelser, der er nødvendige for at lade undtagelsen til funktionsopdelingerne træde i kraft.

Workflowdesigneren og systemadministratoren er ansvarlige for at konfigurere indholdet under fanen **Roller og ressourcer** for dig og andre i organisationen. Sammensætningen af kontroller i et workflow samt formularernes udseende kan variere afhængigt af, hvordan godkendelsesdefinitionen for workflowet blev defineret i Designer til Identity Manager. Hvad du kan se og gøre, bestemmes derudover typisk af dine jobkrav og dit tilladelsesniveau.

Om roller

Dette afsnit indeholder en oversigt over de termer og koncepter, der bruges under fanen **Roller og ressourcer**:

- ♦ [“Roller og rolletildelinger” på side 158](#)
- ♦ [“Rollekatalog og rollehierarki” på side 158](#)
- ♦ [“Funktionsopdelinger” på side 160](#)
- ♦ [“Rollerapportering og -overvågning” på side 160](#)
- ♦ [“Rollesikkerhed” på side 161](#)
- ♦ [“Driver til rolle- og ressourcetjeneste” på side 162](#)

Roller og rolletildelinger

En *rolle* definerer et sæt tilladelser, der er relateret til et eller flere målsystemer eller -programmer. Med fanen **Roller og ressourcer** kan brugere anmode om *rolletildelinger*, som er tilknytninger mellem en rolle og en bruger, gruppe eller beholder. Med fanen **Roller og ressourcer** kan du også definere *rollerelationer*, som fastlægger tilknytninger mellem roller i rollehierarkiet.

En bruger kan tildeles roller direkte, og i dette tilfælde giver disse *direkte tildelinger* en bruger udtrykkelig adgang til de tilladelser, der er knyttet til rollen. Du kan også definere *indirekte tildelinger*, som giver brugere mulighed for at få roller via medlemskab af en gruppe, beholder eller relateret rolle i rollehierarkiet.

BEMÆRK: Rollegodkendelser udløses kun for eksplicitte rolle til bruger-tildelinger.

Når du anmoder om en rolletildeling, har du mulighed for at definere en *ikrafttrædelsesdato for rolletildelingen*, som angiver den dato og det klokkeslæt, tildelingen træder i kraft. Hvis du ikke angiver noget her, betyder det, at tildelingen er øjeblikkelig.

Du kan også definere en *udløbsdato for rolletildelingen*, som angiver den dato og det klokkeslæt, tildelingen automatisk fjernes.

Når en bruger anmoder om en rolletildeling, administrerer rolle- og ressourceundersystemet rolleanmodningens levetid. Hvis du vil have vist, hvilke handlinger der er udført på anmodningen af brugere eller selve undersystemet, kan du kontrollere status for anmodningen under fanen **Anmodningsstatus** i **Rollekatalog**.

Rollekatalog og rollehierarki

Før brugere kan begynde at tildele roller, skal disse roller være defineret i **rollekataloget**. **Rollekataloget** er lageret til alle rolledefinitioner og støttedata, der skal bruges af rolle- og ressourceundersystemet. Med henblik på at konfigurere **rollekataloget** definerer en rollemoduladministrator (eller rolleleder) rollerne og rollehierarkiet.

Rollehierarkiet fastlægger relationer mellem roller i kataloget. Ved at definere rollerelationer kan du forenkle opgaven med at tildele tilladelser via rolletildelinger. I stedet for at tildele 50 separate medicinske roller, hver gang en læge begynder i organisationen, kan du f.eks. definere en lægerolle og angive en rollerelation mellem lægerollen og hver af de medicinske roller. Ved at tildele brugere lægerollen kan du give disse brugere de tilladelser, som er defineret for hver af de relaterede medicinske roller.

Rollehierarkiet understøtter tre niveauer. Roller, der er defineret på det højeste niveau (kaldet forretningsroller), definerer handlinger, som har forretningsmæssig betydning i organisationen. Roller på mellemniveau (kaldet it-roller) understøtter teknologifunktioner. Roller, der er defineret på det laveste niveau i hierarkiet (kaldet tilladelsesroller), definerer rettigheder på lavere niveau. Følgende eksempel viser et rollehierarki med tre niveauer for en medicinsk organisation. Hierarkiets højeste niveau findes til venstre og det laveste til højre:

Figur 15-1 Eksempel på rollehierarki

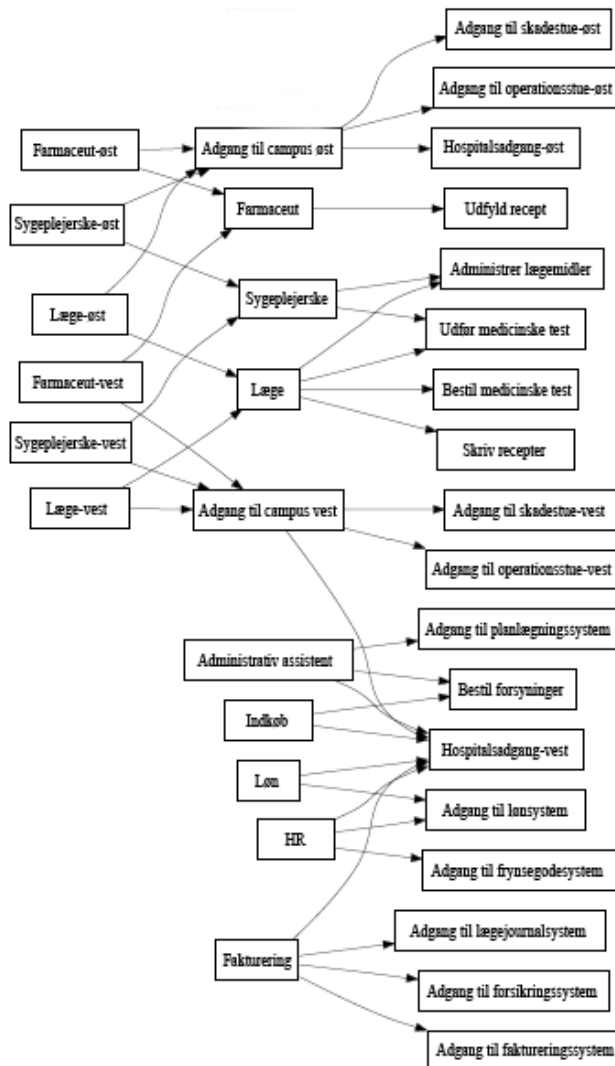

En rolle på et højere niveau indeholder automatisk rettigheder fra de roller på et lavere niveau, som den indeholder. En forretningsrolle indeholder f.eks. automatisk rettigheder fra de it-roller, den indeholder. På samme måde indeholder en it-rolle automatisk rettigheder fra de tilladelsesroller, den indeholder.

Rollerelationer er ikke tilladt mellem sideordnede roller i hierarkiet. Roller på lavere niveau kan derudover ikke indeholde roller på højere niveau.

Når du definerer en rolle, kan du evt. angive en eller flere ejere til denne rolle. En *rolleejer* er en bruger, der er angivet som ejer af rolledefinitionen. Når du genererer rapporter i forhold til rollekataloget, kan du filtrere disse rapporter med udgangspunkt i rolleejeren. Rolleejeren har ikke automatisk godkendelse til at administrere ændringer af en rolledefinition. I nogle tilfælde skal ejeren anmode en rolleadministrator om at udføre administrationshandlinger på rollen.

Når du definerer en rolle, kan du evt. knytte rollen til en eller flere kategorier. Med en *rollekategori* kan du kategorisere roller med det formål at organisere rollesystemet. Når en rolle er blevet knyttet til en kategori, kan du bruge denne kategori som et filter, når du gennemser rollekataloget.

Hvis en rolletildelingsanmodning kræver godkendelse, angiver rolledefinitionen oplysninger om den workflowproces, der er anvendt til at koordinere godkendelser, samt listen over godkendere. Godkenderne er de personer, som kan godkende eller afvise en anmodning om rolletildeling.

Funktionsopdelinger

En nøglefunktion i rolle- og ressourceundersystemet er muligheden for at definere *begrænsninger i funktionsopdelinger (FO)*. En begrænsning i funktionsopdelinger (FO) er en regel, som definerer to roller, der anses for at være i konflikt med hinanden. Rolleadministratoren/rollestyringen opretter begrænsninger i form af adskillelse af opgaver for en organisation. Ved at definere FO-begrænsninger kan de forhindre brugere i at blive tildelt roller, der er i konflikt, eller opretholde et overvågningsspor for at holde styr på situationer, hvor overtrædelser er blevet tilladt. I en begrænsning i funktionsopdelinger skal konfliktrullerne være på samme niveau i rollehierarkiet.

Nogle begrænsninger i funktionsopdelinger kan tilsidesættes uden godkendelse, hvorimod andre kræver godkendelse. Konflikter, som er tilladt uden godkendelse, kaldes for *overtrædelser af funktionsopdelinger*. Konflikter, der er godkendt, kaldes for *godkendte undtagelser til funktionsopdelinger*. Rolle- og ressourceundersystemet kræver ikke godkendelser for FO-overtrædelser, der er et resultat af indirekte tildelinger, f.eks. medlemskab af en gruppe eller beholder, eller rollerelationer.

Hvis en konflikt i funktionsopdelinger kræver godkendelse, angiver begrænsningsdefinitionen oplysninger om den workflowproces, der er anvendt til at koordinere godkendelser, samt listen over godkendere. Godkenderne er de personer, som kan godkende eller afvise en FO-undtagelse. En standardliste defineres som en del af rolle- og ressourceundersystemets konfiguration. Denne liste kan dog tilsidesættes i definitionen af en FO-begrænsning.

Rollerapportering og -overvågning

Rolle- og ressourceundersystemet indeholder en avanceret rapporteringsfunktion som hjælp til kontrollanter ved analyse af rollekataloget samt den aktuelle tilstand for rolletildelinger og FO-begrænsninger, -overtrædelser og -undtagelser. Med rollerapporteringsfunktionen kan rollekontrollanter og rollemoduladministratorer få vist følgende typer rapporter i PDF-format:

- ♦ Rapport over rollelister
- ♦ Rapport over rolletildelinger
- ♦ Rapport over FO-begrænsninger
- ♦ Rapport over FO-overtrædelser og -undtagelser
- ♦ Rapport over brugerroller
- ♦ Rapport over brugerrettigheder

Ud over at levere oplysninger via rapporteringsfunktionen kan rolle- og ressourceundersystemet konfigureres til at logføre hændelser til Novell- eller OpenXDAS-overvågningsklienter.

Rollesikkerhed

Rolle- og ressourceundersystemet bruger et sæt systemroller til at sikre adgangen til funktioner under fanen **Roller og ressourcer**. Hver menuhandling under fanen **Roller og ressourcer** er knyttet til en eller flere af systemrollerne. Hvis en bruger ikke er medlem af en af de roller, der er knyttet til en handling, vises det tilsvarende menupunkt ikke under fanen **Roller og ressourcer**.

Systemrollerne er administrative roller, som automatisk defineres af systemet på installationstidspunktet med henblik på uddelegeret administration. De omfatter følgende:

- ♦ Rolleadministratør
- ♦ Rolleleder

Systemrollerne beskrives mere detaljeret nedenfor:

Tablet 15-1 Systemroller

Rolle	Beskrivelse
Rolleadministratør	<p>En systemrolle, der giver medlemmer mulighed for at oprette, fjerne eller ændre alle roller og tildele eller tilbagekalde rolletildelinger for en vilkårlig bruger, gruppe eller beholder. Med denne rolle kan medlemmer også køre en vilkårlig rapport for en vilkårlig bruger. En person i denne rolle kan udføre følgende funktioner i brugerprogrammet i ubegrænset omfang:</p> <ul style="list-style-type: none">♦ Oprette, fjerne og ændre roller.♦ Ændre rollerrelationer for roller.♦ Anmode om tildeling af brugere, grupper eller beholdere til roller.♦ Oprette, fjerne og ændre FO-begrænsninger.♦ Gennemse rollekataloget♦ Konfigurere rolle- og ressourceundersystemet.♦ Få vist status for alle anmodninger.♦ Trække anmodninger om rolletildelinger tilbage.♦ Køre samtlige rapporter.

Rolle	Beskrivelse
Rolleleder	<p>En systemrolle, som giver medlemmer mulighed for at ændre roller og rollerelationer og tildele eller tilbagekalde tildelingen for brugere. En person i denne rolle kan udføre følgende funktioner i brugerprogrammet og er begrænset i omfang af gennemsynsrettigheder til rolleobjekterne:</p> <ul style="list-style-type: none"> ♦ Oprette nye roller og ændre eksisterende roller, som brugeren har gennemsynsrettigheder til. ♦ Ændre rollerelationer for roller, som brugeren har gennemsynsrettigheder til. ♦ Anmode om tildeling af brugere, grupper eller beholdere til roller, som brugeren har gennemsynsrettigheder til. ♦ Gennemse rollekataloget (begrænset i omfang af gennemsynsrettigheder). ♦ Gennemse anmodninger om rolletildelingen for brugere, grupper og beholdere (begrænset i omfang af gennemsynsrettigheder til rolle-, bruger-, gruppe- og beholderobjekter). ♦ Trække anmodninger om rolletildelingen tilbage for brugere, grupper og beholdere (begrænset i omfang af gennemsynsrettigheder til rolle-, bruger-, gruppe- og beholderobjekter).

Godkendt bruger

Ud over at støtte systemrollerne giver rolle- og ressourceundersystemet også adgang for godkendte brugere. En godkendt bruger er en bruger, der er logget på brugerprogrammet, og som ikke har nogen særlige rettigheder via medlemskab af en systemrolle. En typisk godkendt bruger kan udføre følgende funktioner:

- ♦ Få vist alle roller, der er tildelt brugeren.
- ♦ Anmode om tildeling (kun for sig selv) til roller, som vedkommende har gennemsynsrettigheder til.
- ♦ Få vist anmodningsstatus for de anmodninger, som vedkommende enten er anmoder eller modtager for.
- ♦ Trække anmodninger om rolletildelingen tilbage for de anmodninger, som vedkommende både er anmoder og modtager for.

Driver til rolle- og ressource-tjeneste

Rolle- og ressourceundersystemet bruger driveren til rolle- og ressource-tjenesten til at administrere back-end-behandling af roller. Driveren administrerer f.eks. alle rolletildelingen, starter workflows for anmodninger om rolletildelingen og FO-konflikter, der kræver godkendelse, og vedligeholder indirekte rolletildelingen i henhold til gruppe- og beholdermedlemskab samt medlemskab af relaterede roller. Driveren tildeler og tilbagekalder endvidere rettigheder for brugere baseret på deres rollemedlemskab og udfører oprydningssprocedurer for anmodninger, der er fuldført.

Hvad sker der, når rettigheder ændres for en ressource? Hvis du ændrer rettigheden for en eksisterende ressource, tildeler driveren ikke den nye rettighed for brugere, som i øjeblikket er tildelt ressourcen. Hvis den nye rettighed skal tildeles, skal du fjerne og tildele ressourcen igen til de brugere, som har behov for rettigheden.

Du kan finde detaljer om rolle- og ressource-tjenestedriveren i [NetIQ Identity Manager - Administrator's Guide to the Identity Applications](#) (NetIQ Identity Manager – Administratorvejledning til identitetsprogrammerne).

Om ressourcer

Dette afsnit indeholder en oversigt over termer og koncepter, der bruges i brugerprogrammet i forbindelse med ressourcestyring.

Om ressourcebaseret klargøring

Formålet med ressourcefunktionaliteten i brugerprogrammet er at give dig en brugervenlig måde at udføre ressourcebaserede klargøringshandlinger på. Med disse handlinger kan du administrere ressourcedefinitioner og ressource-tildelinger i organisationen. Ressource-tildelinger kan knyttes til brugere eller roller i en virksomhed. Du kan f.eks. bruge ressourcer til at:

- ♦ Foretage ressourceanmodninger for dig selv eller andre i organisationen
- ♦ Oprette ressourcer og knytte dem til rettigheder

Når en anmodning om ressource-tildeling kræver tilladelse fra en eller flere personer i en organisation, starter anmodningen et workflow. Dette workflow koordinerer de godkendelser, der er nødvendige for at udføre anmodningen. Nogle anmodninger om ressource-tildeling kræver godkendelse fra én person, mens andre igen kræver godkendelse fra flere personer. I nogle tilfælde kan en anmodning udføres uden godkendelser.

Følgende forretningsregler styrer ressourcers funktionsmåde i brugerprogrammet:

- ♦ Ressourcer kan kun tildeles en bruger. Det udelukker ikke, at en ressource tildeles brugere i en beholder eller gruppe baseret på implicit rolletildeling. Men rolletildelingen vil kun blive knyttet til en bruger.
- ♦ Ressourcer kan tildeles på følgende måder:
 - ♦ Direkte af en bruger via brugergrænseflademekanismer
 - ♦ Via en klargøringsanmodning
 - ♦ Via en anmodning om rolletildeling
 - ♦ Via en Rest- eller SOAP-grænseflade
- ♦ Den samme ressource kan tildeles en bruger flere gange (hvis denne mulighed er aktiveret i ressourcedefinitionen).
- ♦ En ressourcedefinition kan højst have én rettighed bundet til den.
- ♦ En ressourcedefinition kan have en eller flere identiske rettighedsreferencer bundet til den. Denne funktionalitet understøtter rettigheder, hvor rettighedsparametrene repræsenterer konti eller tilladelser på det tilsluttede system, der kan klargøres.
- ♦ Parametre for rettigheder og beslutningssupport kan angives på designtidspunktet (statisk) eller på anmodningstidspunktet (dynamisk).

Workflowdesigneren og systemadministratoren er ansvarlige for at konfigurere brugerprogrammet for dig og andre i organisationen. Sammensætningen af kontroller i et ressourcebaseret workflow samt formularernes udseende kan variere afhængigt af, hvordan godkendelsesdefinitionen for workflowet blev defineret i Designer til Identity Manager. Hvad du kan se og gøre, bestemmes derudover typisk af dine jobkrav og dit tilladelsesniveau.

Ressourcer

En **ressource** er en vilkårlig digital enhed som f.eks. en brugerkonto, computer eller database, som en forretningsbruger har behov for at kunne få adgang til. Brugerprogrammet gør det nemt for slutbrugere at anmode om de ressourcer, de skal bruge. Det indeholder derudover værktøjer, som administratorer kan bruge til at definere ressourcer.

Hver ressource knyttes til en rettighed. En ressourcedefinition kan højst have én rettighed bundet til den. En ressourcedefinition kan være bundet til den samme rettighed mere end én gang, med forskellige rettighedsparametre for hver ressource.

Ressourceanmodninger

Ressourcer kan kun tildeles brugere. De kan ikke tildeles grupper eller beholdere. Hvis en rolle er tildelt en gruppe eller beholder, kan brugerne i gruppen eller beholderen dog automatisk få tildelt adgang til de ressourcer, der er knyttet til rollen.

Ressourceanmodninger kan kræve godkendelser. Godkendelsesprocessen for en ressource kan håndteres af en definition af klargøringsanmodning eller af et eksternt system ved at indstille statuskoden på ressourceanmodningen.

Hvis en anmodning om ressourcetildeling startes af en rolletildeling, er det muligt, at ressourcen ikke tildeles, selvom rollen er klargjort. Den mest sandsynlige årsag til dette vil være, at de nødvendige godkendelser ikke blev givet.

En ressourceanmodning kan tildele en bruger en ressource eller tilbagekalde en ressource fra en bruger.

Driver til rolle- og ressourcetjeneste

Brugerprogrammet anvender driveren til rolle- og ressourcetjenesten til at administrere back-end-behandling af ressourcer. Den administrerer f.eks. alle ressourceanmodninger, starter workflows for ressourceanmodninger og starter klargøringsprocessen for ressourceanmodninger.

Adgang til fanen Roller og ressourcer

Sådan får du adgang til fanen **Roller og ressourcer**:

- 1 Klik på **Roller og ressourcer** i brugerprogrammet.

Fanen **Roller og ressourcer** indeholder som standard siden **Rollekatalog**.

Hvis du går til en anden fane i brugergrænsefladen, men derefter gerne vil tilbage, skal du blot klikke på fanen **Roller og ressourcer** for at åbne den igen.

Udforskning af fanens funktioner

I dette afsnit beskrives standardfunktionerne under fanen **Roller og ressourcer**. (Din fane kan se anderledes ud på grund af tilpasninger, der er foretaget for organisationen. Kontakt systemadministratoren eller workflowdesigneren).

Venstre side af fanen **Roller og ressourcer** indeholder en menu med handlinger, du kan udføre. Handlinger er anført efter kategori (**Roller og ressourcer**, **Rapporter** og **Konfiguration**):

ROLLER OG RESSOURCER	⤴
Rollekatalog	
Ressourcekatalog	
FO-katalog	
RAPPORTER	⤴
Rollerapporter	
FO-rapporter	
Brugerrapporter	
KONFIGURATION	⤴
Konfigurer rolle- og ressourceindstillinger	

Nogle af menuerne under fanen **Roller og ressourcer** er muligvis ikke tilgængelige, hvis du ikke har fået tildelt navigationsadgang.

Når du klikker på en handling, vises en tilsvarende side til højre. Siden indeholder typisk et vindue med oplysninger om den pågældende handling. Der kan f.eks. blive vist en liste eller formular, hvor du kan indtaste data eller foretage et valg.

Rolle- og ressourcehandlinger, der kan udføres

Her er en oversigt over de handlinger, der som standard er tilgængelige under fanen **Roller og ressourcer**:

Tabel 15-2 Rolle- og ressourcehandlinger

Kategori	Handling	Beskrivelse
Roller og ressourcer	Rollekatalog	Giver mulighed for at oprette, ændre og slette roller. Giver endvidere mulighed for at definere rollerrelationer, knytte ressourcer til roller og tildele roller til brugere, grupper og beholdere. Se Kapitel 16, "Administration af roller i brugerprogrammet," på side 169 for at få yderligere oplysninger.

Kategori	Handling	Beskrivelse
	Ressourcekatalog	Giver mulighed for at oprette, ændre og slette ressourcer. Giver endvidere mulighed for at tildele brugere ressourcer. Se Kapitel 17, "Administration af ressourcer i brugerprogrammet," på side 179 for at få yderligere oplysninger.
	FO-katalog	Giver mulighed for at definere begrænsninger i funktionsopdelinger (FO). En FO-begrænsning repræsenterer en regel, som gensidigt udelukker to roller. Hvis en bruger er i én rolle, kan vedkommende ikke være i den anden rolle, medmindre en undtagelse er tilladt for denne begrænsning. Du kan definere, om undtagelser til begrænsningen altid er tilladt eller kun er tilladt via et godkendelsesflow. Se "Håndtering af funktionsopdelinger i brugerprogrammet" på side 189 for at få yderligere oplysninger.
Rollerapportering	Rollerapportering	Giver dig mulighed for at oprette og få vist rapporter, som beskriver rollers og rolletildelingers aktuelle tilstand. Se "Rollerapportering" på side 193 for at få yderligere oplysninger.
	FO-rapportering	Giver dig mulighed for at oprette og få vist rapporter, som beskriver den aktuelle tilstand for begrænsninger i, overtrædelse af og godkendte undtagelser til funktionsopdelinger. Se "FO-rapportering" på side 195 for at få yderligere oplysninger.
	Brugerrapportering	Giver dig mulighed for at oprette og få vist rapporter, som beskriver den aktuelle tilstand for rollemedlemskaber og rettigheder for brugere. Se "Brugerrapportering" på side 196 for at få yderligere oplysninger.
Konfiguration	Konfigurerer rolle- og ressourceindstillinger	Kan bruges til at angive administrative indstillinger for rolle- og ressourceundersystemet. Se "Konfiguration af rolle- og ressourceindstillinger" på side 199 for at få yderligere oplysninger.

Om ikonerne under fanen Roller og ressourcer

Når du bruger fanen **Roller og ressourcer**, kan du se ikoner mange steder, som formidler vigtige oplysninger.

Tabellen herunder indeholder detaljerede beskrivelser af de ikoner, der bruges under fanen **Roller og ressourcer**:

Tabel 15-3 Ikoner under fanen Roller og ressourcer

Ikon	Beskrivelse
Kører: behandler	Angiver, at en rolleanmodning stadig er i gang. Vises på siden Anmodningsstatus.

Ikon	Beskrivelse
Ventende godkendelse	<p>Angiver, at en rolleanmodning venter på godkendelse, enten for en undtagelse til funktionsopdelinger eller for selve rolletildelingen.</p> <p>Vises på siden Anmodningsstatus.</p>
Godkendt	<p>Angiver, at en rolleanmodning er blevet godkendt. Hvis der blev registreret en undtagelse til funktionsopdelinger, kan denne status også bruges til at angive, at undtagelsen blev godkendt.</p> <p>Vises på siden Anmodningsstatus.</p>
Gennemført: klargjort	<p>Angiver, at en rolleanmodning er blevet godkendt, og at rollen er blevet tildelt modtageren (bruger, grupper eller beholder).</p> <p>Vises på siden Anmodningsstatus.</p>
Afvist	<p>Angiver, at en rolleanmodning er blevet afvist. Hvis der blev registreret en undtagelse til funktionsopdelinger, kan denne status også bruges til at angive, at undtagelsen blev afvist.</p> <p>Vises på siden Anmodningsstatus.</p>
Afsluttet	<p>Angiver, at en rolleanmodning blev afsluttet inden fuldførelse, enten fordi brugeren annullerede anmodningen, eller fordi der opstod en fejl under behandlingen.</p> <p>Vises på siden Anmodningsstatus.</p>
Rolle	<p>Angiver, at et objekt er en rolle.</p> <p>Vises på siden Anmodningsstatus.</p>
Relation på højere niveau	<p>Angiver, at en rolle har en relation på højere niveau i forhold til den valgte rolle, hvilket betyder, at den indeholder denne rolle.</p> <p>Vises på siden Rollerelationer.</p>
Relation på lavt niveau	<p>Angiver, at en rolle har en relation på lavere niveau i forhold til den valgte rolle, hvilket betyder, at den er indeholdt i denne rolle.</p> <p>Vises på siden Rollerelationer.</p>
Bruger	<p>Angiver, at et objekt er en bruger.</p> <p>Vises på siden Rolletildelinger.</p>
Gruppe	<p>Angiver, at et objekt er en gruppe.</p> <p>Vises på siden Rolletildelinger.</p>
Beholder	<p>Angiver, at et objekt er en beholder.</p> <p>Vises på siden Rolletildelinger.</p>
Direkte tildeling	<p>Angiver, at en rolle blev direkte tildelt den valgte bruger, gruppe eller beholder.</p> <p>Vises på siden Rolletildelinger.</p>
Ventende aktivering	<p>Angiver, at en rolleanmodning har afsluttet sin behandling og er blevet godkendt, men har en aktiveringsdato, der ligger i fremtiden.</p> <p>Vises på siden Anmodningsstatus.</p>

16 Administration af roller i brugerprogrammet

I dette afsnit beskrives rollestyringsfunktionerne i brugerprogrammet. Emnerne omfatter:

- ♦ [“Gennemsyn af rollekataloget” på side 169](#)

Gennemsyn af rollekataloget

Med handlingen **Rollekatalog** under fanen **Roller og ressourcer** på Identity Manager-brugergrænsefladen kan du få vist roller, som tidligere er blevet defineret i kataloget. Du kan også bruge den til at oprette nye roller og ændre, slette og tildele eksisterende roller.

- ♦ [“Visning af roller” på side 169](#)
- ♦ [“Oprettelse af nye roller” på side 170](#)
- ♦ [“Redigering af en eksisterende rolle” på side 174](#)
- ♦ [“Sletning af roller” på side 175](#)
- ♦ [“Tildeling af roller” på side 176](#)
- ♦ [“Opdatering af rollelisten” på side 177](#)
- ♦ [“Tilpasning af rollelistevisningen” på side 177](#)

Visning af roller

Klik på **Rollekatalog** på listen over handlinger for **Roller og ressourcer**.

Brugerprogrammet åbner en liste over roller, der i øjeblikket er defineret i kataloget.

Filtrering af rollelisten

- 1 Klik på knappen **Vis filter** øverst til højre i visningen **Rollekatalog**.
- 2 Angiv en filterstreng for rollenavnet eller -beskrivelsen, eller vælg et eller flere rolleniveauer eller kategorier i dialogboksen **Filtrer**.
- 3 Klik på **Filtrer** for at anvende valgkriterierne.
- 4 Klik på **Nulstil** for at fjerne det aktuelle filter.

Indstilling af det maksimale antal roller på en side

Klik på rollelisten **Rækker**, og vælg det antal rækker, der skal vises på hver side.

Rulning i rollelisten

Hvis du vil rulle til en anden side på rollelisten, skal du klikke på knappen **Næste**, **Forrige**, **Første** eller **Sidste** nederst på listen.

Sortering af rollelisten

Du kan sortere rollelisten ved at klikke på overskriften til den kolonne, du vil sortere efter.

Den pyramideformede sorteringsindikator viser, hvilken kolonne der er den nye sorteringskolonne. Når sorteringen er stigende, vises sorteringsindikatoren i normal position med spidsen opad.

Når sorteringen er faldende, vises indikatoren med spidsen nedad.

Startsorteringskolonnen fastlægges af administratoren.

Hvis du tilsidesætter startsorteringskolonnen, føjes din sorteringskolonne til listen over obligatoriske kolonner. Obligatoriske kolonner er angivet med en stjerne (*).

Når du ændrer sorteringsrækkefølgen for opgavelisten, gemmes indstillingen i identitetsboksen sammen med dine andre brugerindstillinger.

Oprettelse af nye roller

- 1 Klik på knappen **Ny** øverst i visningen **Rollekatalog**.
Brugerprogrammet åbner dialogboksen Ny rolle:
- 2 Angiv oplysninger for rolledefinitionen som beskrevet i [Tabel 16-1](#).

Tabel 16-1 Rolleoplysninger

Felt	Beskrivelse
Vist navn	Den tekst, der bruges, når rollenavnet vises i brugerprogrammet. Du kan ikke medtage følgende tegn i Vist navn , når du opretter en rolle: < > , ; \ " + # = / & * Du kan oversætte dette navn til alle de sprog, der understøttes i brugerprogrammet. Yderligere oplysninger finder du i Tabel 1-1, "Almindelige knapper," på side 24.
Beskrivelse	Den tekst, der bruges, når rollebeskrivelsen vises i brugerprogrammet. Som med Vist navn kan du også oversætte det til alle de sprog, der understøttes i brugerprogrammet. Yderligere oplysninger finder du i Tabel 1-1, "Almindelige knapper," på side 24.
Rolleniveau	(Skrivebeskyttet ved ændring af en rolle). Vælg et rolleniveau på rullelisten. Rolleniveauer defineres med rollekonfigurationseditoren til Designer til Identity Manager.
Rolleunderbeholder	(Skrivebeskyttet ved ændring af en rolle). Placeringen til rolleobjekter i driveren. Rollebeholdere ligger under rolleniveauer. Brugerprogrammet viser kun de rollebeholdere, som ligger under det valgte rolleniveau. Du kan oprette en rolle enten direkte i et rolleniveau eller i en beholder i rolleniveauet. Det er valgfrit at angive rollebeholderen.
Kategorier	Kan bruges til at kategorisere roller med henblik på organisering af roller. Kategorier bruges til filtrering af lister over roller. Der kan vælges flere kategorier.

Felt	Beskrivelse
Ejere	Brugere, der er angivet som ejere af rolledefinitionen. Når du genererer rapporter i forhold til rollekataloget, kan du filtrere rapporterne med udgangspunkt i rolleejeren. Rolleejeren har ikke automatisk godkendelse til at administrere ændringer af en rolledefinition.

3 Klik på **Gem** for at gemme rolledefinitionen.

Brugerprogrammet åbner flere faner nederst i vinduet, hvor rolledefinitionen kan gøres færdig.

Definition af rollerelationerne

Med fanen **Rollerelationer** kan du definere, hvordan roller er indbyrdes forbundet i et hierarki med roller på højere og lavere niveauer. Med dette hierarki kan du gruppere tilladelser eller ressourcer, der findes i roller på lavere niveauer, i en rolle på et højere niveau, som gør det nemmere at tildele tilladelser. De tilladte relationer er:

- ♦ Roller på øverste niveau (forretningsroller) kan indeholde roller på lavere niveauer. De kan ikke være indeholdt i andre roller. Hvis du vælger en rolle på øverste niveau, kan du på siden Rollerelationer kun tilføje en rollerelation på lavere niveau (underordnet).
- ♦ Roller på mellemniveau (it-roller) kan indeholde roller på lavere niveau, og de kan være indeholdt i roller på højere niveau. På siden Rollerelationer kan du tilføje enten en rolle på lavere niveau (underordnet) eller en rolle på højere niveau (overordnet).
- ♦ Roller på nederste niveau (tilladelsesroller) kan være indeholdt i roller på højere niveau, men kan ikke indeholde andre roller på nederste niveau. På siden Rollerelationer kan du kun tilføje en rolle på højere niveau.

Sådan defineres en rollerelation:

- 1 Klik på fanen **Rollerelationer**.
- 2 Klik på **Tilføj**.
Dialogboksen **Tilføj rollerelation** åbnes.
- 3 Indtast tekst, der beskriver relationen, i feltet **Beskrivelse af startansøgning**.
- 4 Angiv den type relation, der skal defineres, ved at vælge typen på rullelisten **Rollerelation**.

Hvis den nye rolle er en it-rolle, kan du med rullelisten **Rollerelation** definere relationen som **Underordnet** eller **Overordnet**. Hvis den nye rolle er en forretningsrolle, viser rullelisten **Rollerelation** skrivebeskyttet tekst, som angiver, at denne relation er **underordnet**, eftersom kun roller på lavere niveauer kan relateres til en forretningsrolle. Hvis den nye rolle er en tilladelsesrolle, viser rullelisten **Rollerelation** skrivebeskyttet tekst, som angiver, at denne relation er **overordnet**, eftersom kun roller på højere niveauer kan relateres til en tilladelsesrolle.

Listen over tilgængelige roller filtreres i henhold til den valgte type.

- 5 Brug objektvælgeren til højre for feltet **Valgte roller** til at vælge den eller de roller, der skal knyttes til den nye rolle.
- 6 Klik på **Tilføj**.

Tilknytning af ressourcer til rollen

Sådan knyttes en ressource til en rolle:

- 1 Klik på fanen **Ressourcer**.
- 2 Klik på **Tilføj**.
Brugerprogrammet åbner dialogboksen **Tilføj ressourcetilknytning**.
- 3 Brug objektvælgeren til at vælge den ønskede ressource, og indtast tekst, der beskriver årsagen til tilknytningen.

Guiden viser en side, som indeholder oplysninger om den valgte ressource, f.eks. navnet på ressourcekategorier, ejer, rettighed og rettighedsværdier.

For rettigheder, der tager statiske parameterværdier, som angiver yderligere attributter eller detaljerede oplysninger for rettigheden, viser guiden de statiske værdier ud for navnet **Rettighedsværdier**. For rettigheder, der tager dynamiske parametre, viser guiden ressourceanmodningsformularen, som indeholder felter til de dynamiske parametre, samt felter til støtte for beslutninger, der er defineret for formularen.

- 4 Skriv tekst i feltet **Tilknytningsbeskrivelse**, der beskriver årsagen til, at ressourcen er knyttet til rollen.
- 5 Klik på **Tilføj** for at knytte ressourcen til rollen.

Listen **Ressourcetilknytninger** viser den ressource, du har føjet til rolledefinitionen.

Hvad sker der med eksisterende rolletildelinger? Når du føjer en ny ressourcetilknytning til en rolle, der allerede har tildelte identiteter, starter systemet en ny anmodning for at tildele alle identiteterne ressourcen.

Sådan slettes en ressourcetilknytning for en rolle:

- 1 Vælg ressourcetilknytningen på listen **Ressourcetilknytninger**.
- 2 Klik på **Fjern**.

Hvad sker der med eksisterende rolletildelinger? Når du fjerner en ressourcetilknytning fra en rolle, der allerede har tildelte identiteter, starter systemet en ny anmodning for at tilbagekalde ressourcen fra alle identiteterne.

Definition af godkendelsesprocessen for en rolle

Sådan defineres godkendelsesprocessen for en rolle:

- 1 Klik på fanen **Godkendelse**.
- 2 Angiv oplysninger for godkendelsesprocessen som beskrevet herunder:

Tabel 16-2 Godkendelsesoplysninger

Felt	Beskrivelse
Godkendelse krævet	<p>Marker dette afkrydsningsfelt, hvis rollen kræver godkendelse, når der anmodes om den, og når godkendelsesprocessen skal udføre standarddefinitionen til godkendelse af rolletildelingen.</p> <p>Fjern markeringen i dette afkrydsningsfelt, hvis rollen ikke kræver godkendelse, når der anmodes om den.</p> <p>BEMÆRK: Rollegodkendelser udløses kun for eksplicite rolle til brugertildelinger.</p>
Brugerdefineret godkendelse	<p>Marker denne alternativknap, hvis du vil benytte en brugerdefineret godkendelsesdefinition (definition af klargøringsanmodning). Brug Objektvælger til at vælge godkendelsesdefinitionen.</p>
Standardgodkendelse	<p>Marker denne alternativknap, hvis rollen bruger den standarddefinition til godkendelse af rolletildeling, der er angivet i konfigurationen af rolle- og ressourceundersystemet. Navnet på godkendelsesdefinitionen vises som skrivebeskyttet i Definition af godkendelse af rolletildeling herunder.</p> <p>Du skal vælge godkendelsestypen (Seriel eller Quorum) samt de gyldige godkendere.</p>
Godkendelsestype	<p>Vælg Seriel, hvis rollen skal godkendes af alle brugerne på listen Godkendere. Godkenderne behandles sekventielt i den rækkefølge, de vises i på listen.</p> <p>Vælg Quorum, hvis rollen skal godkendes af en procentdel af brugerne på listen Godkendere. Godkendelsen er færdig, når den angivne procentdel af brugere er nået.</p> <p>Hvis du f.eks. vil have en af fire brugere på listen til at godkende betingelsen, skal du angive Quorum og en procentdel på 25. Du kan også angive 100 %, hvis alle fire godkendere skal godkende sammen. Værdien skal være et heltal mellem 1 og 100.</p> <p>TIP: Felterne Seriel og Quorum har tekst, som beskriver deres funktionsmåde, når der peges på dem.</p>
Godkendere	<p>Vælg Bruger, hvis rollegodkendelsesopgaven skal tildeles en eller flere brugere. Vælg Gruppe, hvis rollegodkendelsesopgaven skal tildeles en gruppe. Vælg Beholder, hvis rollegodkendelsesopgaven skal tildeles en beholder. Vælg Rolle, hvis rollegodkendelsesopgaven skal tildeles en rolle.</p> <p>Brug Objektvælger til at finde en bestemt bruger, gruppe, beholder eller rolle. Oplysninger om at ændre rækkefølgen af godkendere på listen eller fjerne en godkender findes i "Almindelige brugerhandling" på side 23.</p>

Felt	Beskrivelse
Tilbagekaldelse af godkendelse kræves (samme som tildeling af konfiguration)	<p>Markér dette afkrydsningsfelt, hvis rollen skal godkendes, når den tilbagekaldes.</p> <p>Godkendelsesprocessen, der anvendes til anmodninger om rolletilbagekaldelse, samt listen over godkendere er den samme som for anmodninger om rolletildeling. Hvis du har angivet, at godkendelsesprocessen skal udføre definitionen af godkendelse af standardrolletildeling, anvendes denne proces. Du kan alternativt angive en brugerdefineret godkendelsesproces til både anmodninger om rolletildeling og anmodninger om rolletilbagekaldelse. I en brugerdefineret klargøringsanmodning kan du identificere, om handlingen er en tildeling eller tilbagekaldelse og tilpasse godkendelsesprocessen i overensstemmelse hermed.</p> <p>Fjern markeringen i dette afkrydsningsfelt, hvis rollen ikke kræver godkendelse, når den tilbagekaldes.</p>

Foretagelse af rolletildelinger

Oplysninger om at foretage rolletildelinger findes i ["Tildeling af roller"](#) på side 176.

Kontrol af status for anmodninger

Med handlingen **Anmodningsstatus** kan du se status for dine anmodninger om rolletildelinger, herunder anmodninger, du har foretaget direkte, samt rolletilodelingsanmodninger for grupper eller beholdere, som du tilhører. Du kan bruge det til at få vist hver anmodnings aktuelle tilstand. Du har derudover mulighed for tilbagetrække en anmodning, som endnu ikke er gennemført eller afsluttet, hvis du skifter mening og ikke har brug for at få anmodningen fuldført.

Handlingen **Anmodningsstatus** viser alle anmodninger om rolletildelinger, herunder tildelinger, som kører, afventer godkendelse, er godkendt, gennemført, afvist eller afsluttet.

Sådan får du vist status for anmodninger om rolletildelinger:

- 1 Klik på fanen **Anmodningsstatus**.

Anmodningshandling viser, om handlingen var en tildeling eller tilbagekaldelse. Hvis der krævedes en godkendelse, og godkendelsesprocessen ikke er afsluttet, vises status som **Ventende godkendelse**.

- 2 Klik på statussen for at få vist en anmodnings detaljerede statusoplysninger.

Vinduet Tildelingsoplysninger åbnes.

Oplysninger om betydningen af statusværdierne findes i ["Visning af anmodningsstatus"](#) på side 112.

- 3 Marker en anmodning, og klik på **Træk tilbage** for at trække anmodningen tilbage.

Du skal have tilladelse til at trække en anmodning tilbage.

Hvis anmodningen er gennemført eller afsluttet, vises der en fejlmeddelelse, hvis du forsøger at trække anmodningen tilbage.

Redigering af en eksisterende rolle

- 1 Marker en tidligere defineret rolle, og klik på **Rediger**.
- 2 Foretag dine ændringer af rolleindstillingerne, og klik på **Gem**.

Rettigheder knyttet til eksisterende roller Roller, der er defineret i tidligere versioner af det rollebaserede klargøringsmodul, kan have tilknyttede rettigheder. Hvis en rolle har en tilknyttet rettighed, viser brugergrænsefladen fanen **Rettigheder**, hvor du kan se rettighedstilknytningen og evt. fjerne den. Rettighedstilknytninger for roller fungerer fortsat i denne version, men NetIQ anbefaler nu, at du knytter rettigheder til ressourcer i stedet for til roller.

Sletning af roller

- 1 Marker en tidligere defineret rolle, og klik på **Slet**.

Når du instruerer brugerprogrammet i at slette en rolle, indstilles rollestatus først til **Sletning venter**. Rolle- og ressourcetjenestedriveren noterer derefter statusændringen og udfører følgende trin:

- ♦ Fjerner ressourcetildelingerne for rollen
- ♦ Sletter selve rollen

Rolle- og ressourcetjenestedriveren optimerer denne proces. Processen kan dog tage noget tid, afhængigt af antallet af brugere tildelt rollen, fordi rolle- og ressourcedriveren skal sikre, at den ikke fjerner en ressource fra en bruger, hvis vedkommende på anden vis har denne ressource. Hvis rollen forbliver i tilstanden **Sletning venter** i uforholdsmæssig lang tid, skal du dobbelttjekke driveren for at sikre, at den er aktiv og kørende.

Når en rolle har status som **Sletning venter**, kan du ikke redigere, slette eller tildele rollen.

Hvad sker der med eksisterende roletildelinger? Hvis du sletter en rolle med en tilknyttet ressource og en eller flere tilknyttede identiteter, fjerner systemet ressourcetildelingen fra hver identitet med den tilknyttede ressource.

BEMÆRK: Hvis du sletter en rolle, som har en ressource tilknyttet (eller fjerner en bruger fra rollen), fjerner systemet ressourcetildelinger for brugere i den pågældende rolle, også selvom de pågældende ressourcer først blev tildelt direkte. Årsagen til dette er, at systemet formoder, at den seneste autoriserede kilde til en ressourcetildeling er administratoren for den pågældende ressource, som illustreret i følgende scenarie:

1. En ressource oprettes og knyttes til en rettighed.
2. En bruger knyttes til den ressource, som er oprettet ovenfor.
3. Der oprettes en rolle, som er knyttet til den ressource, som er oprettet i trin 1 ovenfor.
4. Den samme bruger knyttes derefter til den rolle, der er oprettet ovenfor.
5. Brugeren fjernes fra rollen.

I dette tilfælde fjernes brugeren fra ressource, selvom ressourcen er tildelt direkte. Som udgangspunkt betragtes ressourcetildelingen som den autoriserede kilde. Men når brugeren knyttes til en rolle, som er associeret med den samme ressource, bliver rollen den autoriserede kilde.

Sletning af roller i FO-begrænsninger Når en konfliktrulle i en FO-begrænsning slettes, vises FO-begrænsningen med ordet **Ugyldig** i firkantet parentes efter navnet, f.eks. **Læge farmaceut FO [Ugyldig]**, på listen FO-katalog.

ADVARSEL: En rolleleder, som har fået tildelt tilladelsen Slet rolle til systemrollerne (eller den beholder, som indeholder disse roller), kan slette systemroller. Systemrollerne bør ikke slettes. Hvis en systemrolle slettes, fungerer brugerprogrammet ikke korrekt.

Tildeling af roller

Du kan tildele en rolle på en af to måder:

- ♦ Fra **Rollekatalog**
- ♦ Fra dialogboksen **Rediger rolle**

Begge disse metoder er beskrevet herunder.

Tildeling af en rolle fra kataloget

- 1 Marker en tidligere defineret rolle i **Rollekatalog**, og klik på **Tildel**.
Brugerprogrammet åbner dialogboksen **Tildel rolle**.
- 2 Udfyld felterne i dialogboksen **Tilføj rolletildeling**:
 - 2a Indtast tekst, der beskriver årsagen til anmodningen, i feltet **Beskrivelse af startanmodning**.
 - 2b Vælg **Bruger**, **Gruppe** eller **Beholder** i feltet Tildelingstype for at angive, hvilken type identiteter rollen skal tildeles.
 - 2c Indtast en søgestreng i Objektivælger, og klik på **Søg**. Vælg de brugere, grupper eller beholdere, du vil tildele.
Tildeling af en rolle til flere identiteter Du kan vælge en eller flere brugere (eller grupper eller beholdere) til rolletildelingen. Hvis du vælger flere identiteter, modtager alle de valgte identiteter de samme rolletildelingsværdier.
 - 2d Angiv startdatoen for rolletildelingen i feltet **Ikrafttrædelsesdato**.
Du kan indtaste en dato i formatet mm/dd/åååå tt:mm:ss a (hvor a angiver AM eller PM). Du kan også klikke på kalenderikonet og vælge datoen i pop op-vinduet med kalenderen.
 - 2e Angiv udløbsdatoen for rolletildelingen i feltet **Udløbsdato**.

BEMÆRK: Udløbsdatoen gælder kun for brugertildelinger. For grupper og beholdere er feltet **Udløbsdato** ikke tilgængeligt.

Klik på **Angiv udløb** for at angive et udløb. Du kan indtaste en dato i formatet mm/dd/åååå tt:mm:ss a (hvor a angiver AM eller PM). Du kan også klikke på kalenderikonet og vælge datoen i pop op-vinduet med kalenderen.

Udløbsdatoen er som standard indstillet til **Intet udløb**, hvilket angiver, at denne rolletildeling er gældende uendeligt.

- 3 Klik på **Send**.

Tildeling af en rolle fra dialogboksen Rediger rolle

- 1 Marker en rolle i **Rollekatalog**, og klik på **Rediger** for at åbne dialogboksen **Rediger rolle**.
- 2 Klik på fanen **Tildelinger**.
Under fanen **Tildelinger** vises en liste over tildelinger, der er givet til den valgte rolle.
- 3 Klik på **Tildel** for at tilføje en ny tildeling.
Brugerprogrammet åbner dialogboksen **Tildel rolle**.
Oplysninger om at arbejde med anmodningsformularen for rolletildelinger findes i ["Tildeling af en rolle fra kataloget"](#) på side 176.

Løse konflikter ved adskillelse af opgaver

Hvis en konflikt mellem funktionsopdelinger opstår, fordi en rolle er tildelt til en eller flere brugere, viser brugergrænsefladen feltet Konflikter mellem funktionsopdelinger nederst på siden. I dette tilfælde skal du angive en forretningsmæssig berettigelse for rolletildelingen. Du kan få flere oplysninger om funktionsopdelinger i "[Gennemsyn af FO-kataloget](#)" på side 189.

BEMÆRK: Du behøver ikke give nogen berettigelse i tilfælde, hvor den nye rolletildeling er i konflikt med en eksisterende tildeling, som brugeren har fået indirekte, enten via en rolle relation eller via medlemskab af en gruppe eller container.

Hvis en bruger føjes til en rolle indirekte, og der detekteres en mulig konflikt mellem funktionsopdelinger, giver brugerprogrammet mulighed for, at den nye tildeling kan tilføjes, og registrerer overtrædelsen med henblik på rapportering og kontrol. Hvis det er nødvendigt, kan rolleadministratoren rette overtrædelsen ved at omdefinere roller.

Opdatering af rollelisten

Klik på **Opdater** for at opdatere rollelisten.

BEMÆRK: Hvis du opretter en rolletildeling og derefter fjerner den, vises der en meddelelse om, at tildelingen er blevet fjernet, men tildelingen kan stadig blive vist. Hvis du opdaterer siden, vil du kunne se, at tildelingen er blevet fjernet.

Tilpasning af rollelistevisningen

Med **Rollekatalog** kan du vælge og fravælge kolonner samt ændre rækkefølge på kolonner i opgavelistevisningen. Denne funktionsmåde styres af en indstilling i dialogboksen **Tilpas visning af rollekatalog**. Når du ændrer kolonnenlisten eller ændrer rækkefølge på kolonnerne, gemmes dine tilpasninger i identitetsboksen sammen med dine andre brugerindstillinger.

Sådan tilpasses visningen af kolonner:

1 Klik på **Tilpas** i **Rollekatalog**:

Brugerprogrammet viser den liste over kolonner, der i øjeblikket er valgt til visningen, og en liste over yderligere kolonner, der kan vælges.

2 Hvis du vil medtage en ekstra kolonne i visningen, skal du markere kolonnen på listen **Tilgængelige kolonner** og trække den til listen **Valgte kolonner**.

Hvis du vil markere flere kolonner på listen, skal du holde Ctrl nede og markere kolonnerne enkeltvis. Hvis du vil markere en række kolonner, der vises samlet på listen, skal du holde Skift nede og markere kolonnerne.

Du kan omarrangere kolonnerne i visningen ved at flytte dem op eller ned på listen **Valgte kolonner**.

3 Hvis du vil fjerne en kolonne fra visningen, skal du markere kolonnen på listen **Valgte kolonner** og trække den til listen **Tilgængelige kolonner**.

Kolonnen **Rollenavn** er en obligatorisk kolonne og kan ikke fjernes fra rollelistevisningen.

4 Klik på **Gem** for at gemme ændringerne.

17 Administration af ressourcer i brugerprogrammet

I dette afsnit beskrives funktionerne til ressourcestyring i brugerprogrammet. Emnerne omfatter:

- ♦ [“Gennemsyn af resourcekataloget” på side 179](#)

Gennemsyn af resourcekataloget

Med handlingen **Ressourcekatalog** under fanen **Roller og ressourcer** på Identity Manager-brugergrænsefladen kan du få vist ressourcer, som tidligere er blevet defineret i kataloget. Du kan også bruge den til at oprette nye ressourcer og ændre, slette og tildele eksisterende ressourcer.

- ♦ [“Visning af ressourcer” på side 179](#)
- ♦ [“Oprettelse af nye ressourcer” på side 180](#)
- ♦ [“Redigering af en eksisterende ressource” på side 186](#)
- ♦ [“Sletning af ressourcer” på side 186](#)
- ♦ [“Tildeling af ressourcer” på side 186](#)
- ♦ [“Opdatering af ressourcelisten” på side 187](#)
- ♦ [“Tilpasning af visningen af ressourcelisten” på side 187](#)

Visning af ressourcer

Hvis du vil vise ressourcer, skal du klikke på **Ressourcekatalog** på listen over handlinger for **Roller og ressourcer**.

Brugerprogrammet åbner en liste over ressourcer, der i øjeblikket er defineret i kataloget.

Filtrering af ressourcelisten

- 1 Klik på knappen **Vis filter** øverst til højre i visningen **Ressourcekatalog**.
- 2 Angiv en filterstreng for ressourcenavnet eller -beskrivelsen i dialogboksen **Filtrer**, eller vælg en eller flere kategorier, som du vil have vist ressourcer for. Klik på **Filtrer**.
- 3 Klik på **Ryd** for at fjerne det aktuelle filter.

Indstilling af det maksimale antal ressourcer på en side

Klik på rullelisten **Rækker**, og vælg det antal rækker, der skal vises på hver side.

Rulning i ressourcelisten

Hvis du vil rulle til en anden side på ressourcelisten, skal du klikke på knappen **Næste**, **Forrige**, **Første** eller **Sidste** nederst på listen.

Sortering af ressourcelisten

Sådan sorteres ressourcelisten:

- 1 Klik på overskriften for den kolonne, der skal sorteres på.

Den pyramideformede sorteringsindikator viser, hvilken kolonne der er den nye sorteringskolonne. Når sorteringen er stigende, vises sorteringsindikatoren i normal position med spidsen opad.

Når sorteringen er faldende, vises indikatoren med spidsen nedad.

Startsorteringskolonnen fastlægges af administratoren.

Hvis du tilsidesætter startsorteringskolonnen, føjes din sorteringskolonne til listen over obligatoriske kolonner. Obligatoriske kolonner er angivet med en stjerne (*).

Når du ændrer sorteringsrækkefølgen for opgavelisten, gemmes indstillingen i identitetsboksen sammen med dine andre brugerindstillinger.

Oprettelse af nye ressourcer

- 1 Klik på knappen **Ny** øverst i visningen **Ressourcekatalog**.

Brugerprogrammet åbner dialogboksen Ny ressource.

- 2 Angiv oplysninger om ressourcedefinitionen som beskrevet herunder:

Felt	Beskrivelse
Vist navn	Den tekst, der bruges, når ressourcenavnet vises i brugerprogrammet. Du kan ikke medtage følgende tegn i Vist navn , når du opretter en ressource: < > , ; \ " + # = / & * Du kan oversætte dette navn til alle de sprog, der understøttes i brugerprogrammet. Yderligere oplysninger finder du i Tabel 1-1, "Almindelige knapper," på side 24.
Beskrivelse	Den tekst, der bruges, når rollebeskrivelsen vises i brugerprogrammet. Som med Vist navn kan du også oversætte det til alle de sprog, der understøttes i brugerprogrammet. Yderligere oplysninger finder du i Tabel 1-1, "Almindelige knapper," på side 24.
Kategorier	Kan bruges til at kategorisere ressourcer med henblik på organisering af ressourcer. Kategorier bruges til filtrering af lister over ressourcer. Der kan vælges flere kategorier.
Ejere	Brugere, der er angivet som ejere af ressourcedefinitionen. Ressourceejeren har ikke automatisk godkendelsen til at administrere ændringer af en ressourcedefinition.

- 3 Klik på **Gem** for at gemme rolledefinitionen.

Brugerprogrammet åbner flere faner nederst i vinduet, hvor ressourcedefinitionen kan gøres færdig.

Definition af rettigheden til en ressource tildeling

- 1 Klik på fanen **Rettighed**.
- 2 Klik på **Gennemse rettigheder** for at vælge rettigheden.

Brugerprogrammet åbner en liste i trævisning over tilgængelige rettigheder.

Listen viser alle drivere og rettigheder, der blev fundet i brugerprogrammets driversæt.

BEMÆRK: Hvis du ikke har konfigureret ressourcen korrekt, når du åbner siden **Gennemse rettigheder** for at vælge en rettighed, vises en meddelelse med angivelse af, at du ikke har konfigureret dine rettigheder til ressource tilknytning.

Du kan finde oplysninger om, hvordan du konfigurerer dine drivere og rettigheder til ressource tildeling, under "[Enabling Drivers for Resource Mappings](#)," (Aktivere drivere til ressource tilknytninger) i [NetIQ Identity Manager - Administrator's Guide to the Identity Applications](#) (NetIQ Identity Manager – Administrationsvejledning til identitetsprogrammerne).

3 Vælg den ønskede rettighed, og klik på **OK**.

Fanen **Rettighed** indeholder oplysninger om værdier, som kan være obligatoriske for rettigheden:

4 Angiv oplysningerne for rettighedsbindingen. Oplysningerne varierer afhængigt af den type rettighed, du knytter til ressourcen:

Rettighedstype	Beskrivelse
Rettighed uden værdi	<p>Rettigheden accepterer ingen parameterværdier. En ressource kan f.eks. være bundet til en rettighed med navnet Sundhedsydelse, som ganske enkelt gør modtageren berettiget til sundhedsydelse. Denne type rettighed har en fast funktionsmåde og kræver dermed ikke yderligere oplysninger fra anmoderen.</p> <p>Når du binder til en rettighed uden værdi, kræves der ikke yderligere konfiguration.</p>
Rettighed med værdi i fri form	<p>Den rettighed, der kræver, at en parameterværdi angives som en streng i fri form på anmodningstidspunktet. En ressource kan f.eks. være bundet til en rettighed med navnet Beklædning, som giver anmoderen mulighed for at angive en værdi, som repræsenterer sin favoritfarve.</p> <p>Du kan tildele en værdi på designtidspunktet, når du definerer ressourcen, eller tillade brugere at tildele en værdi på anmodningstidspunktet.</p> <p>Yderligere oplysninger finder du i "Binding til en rettighed med en værdi i fri form" på side 182.</p>
Rettighed med enkelt værdi	<p>Den rettighed, som kræver en enkelt parameterværdi. En ressource kan f.eks. være bundet til en rettighed med navnet Parkeringstilladelse, som giver anmoderen mulighed for at vælge en parkeringsplads. De tilladte værdier findes på en rettighedsliste, som kan indeholde en statisk liste over værdier defineret af en administrator eller en dynamisk liste over værdier genereret fra en LDAP-forespørgsel.</p> <p>Du kan tildele en værdi på designtidspunktet, når du definerer ressourcen, eller tillade brugere at tildele en værdi på anmodningstidspunktet.</p> <p>Yderligere oplysninger finder du i "Binding til en rettighed med enkelt værdi" på side 182.</p>

Rettighedstype	Beskrivelse
Rettighed med flere værdier	<p>Den rettighed, som accepterer en eller flere parameterværdier. En ressource kan f.eks. være bundet til en rettighed med navnet Adgangskort til bygning, som giver anmoderen mulighed for at vælge en eller flere bygninger. De tilladte værdier findes på en rettighedsliste, som kan indeholde en statisk liste over værdier defineret af en administrator eller en dynamisk liste over værdier genereret fra en LDAP-forespørgsel.</p> <p>Du kan tildele en værdi på designtidspunktet, når du definerer ressourcen, eller tillade brugere at tildele en værdi på anmodningstidspunktet.</p> <p>Yderligere oplysninger finder du i "Binding til en rettighed med flere værdier" på side 182.</p>

Binding til en rettighed med en værdi i fri form

- 1 Vælg **Tildel rettighedsværdi(er) nu** for at tildele en statisk værdi på designtidspunktet.
Skriv en værdi i fri form for ressourcen.
- 2 Vælg **Tillad bruger at tildele rettighedsværdi(er) på tidspunktet for ressourceanmodning** for at tildele en dynamisk værdi på anmodningstidspunktet.
 - 2a Angiv den titel, som brugeren ser ved anmodning om ressourcen.
 - 2b Klik på knappen **Tilføj sprogvisningsværdi** for at lokalisere titlen, og angiv den fremmedsproglige tekst til titlen.

Binding til en rettighed med enkelt værdi

- 1 Vælg **Tildel rettighedsværdi(er) nu** for at tildele en statisk værdi på designtidspunktet.
Vælg en enkelt værdi på listen med standardrettigheder.
- 2 Vælg **Tillad bruger at tildele rettighedsværdi(er) på tidspunktet for ressourceanmodning** for at tildele en dynamisk værdi på anmodningstidspunktet.
 - 2a Angiv den titel, som brugeren ser ved anmodning om ressourcen.
 - 2b Klik på knappen **Tilføj sprogvisningsværdi** for at lokalisere titlen, og angiv den fremmedsproglige tekst til titlen.
 - 2c Vælg den liste, du vil bruge til at vise de tilladte værdier, på rullelisten **Vis værdier fra rettighedsliste**.

For en administratordefineret rettighed eller forespørgselsrettighed leveres de tilladte værdier af en liste, som er defineret i rettigheden. Værdierne indlæses først i kodefunktionsdatabasetabeller, så du kan angive brugervenlige titler og lokaliserede strenge. Når disse tabeller er indlæst, kan de bruges til at oprette yderligere rettighedslistes.

Brugerprogrammet opretter som standard en rettighedsliste, som indeholder alle rækker på listen. Du kan oprette flere rettighedslistes, hvis du kun vil vise valgte rækker.

Binding til en rettighed med flere værdier

- 1 Vælg **Tildel rettighedsværdi(er) nu** for at tildele en statisk værdi på designtidspunktet.
Brug objektvælgeren til at vælge rettighedsværdierne.
- 2 Vælg en eller flere værdier på listen over standardrettigheder.

- 3 Vælg **Tillad bruger at tildele rettighedsværdi(er) på tidspunktet for ressourceanmodning** for at tildele en dynamisk værdi på anmodningstidspunktet.
- 3a Angiv den titel, som brugeren ser ved anmodning om ressourcen:
 - 3b Klik på knappen **Tilføj sprogvisningsværdi** for at lokalisere titlen, og angiv den fremmedsproglige tekst til titlen:
 - 3c Vælg den liste, du vil bruge til at vise de tilladte værdier, på rullelisten **Vis værdier fra rettighedsliste**.
 - 3d Angiv, om brugeren kan vælge flere værdier ved at markere afkrydsningsfeltet **Tillad brugere at anmode om flere tildelinger ved at vælge mere end én værdi**.
- Eftersom rettighedsdefinitionen giver mulighed for flere tildelinger, kan du angive, om ressourcen også skal tillade flere tildelinger.

Definition af anmodningsformularen

Anmodningsformularen for en ressource viser en type felt:

- ♦ Felter til støtte for beslutninger, der giver anmoderen mulighed for at angive yderligere oplysninger, som kan hjælpe godkenderen med at træffe en beslutning om at godkende eller afvise anmodningen.

Fanen **Anmodningsformular** viser dette felt og en brugergrænseflade til at oprette og redigere felter til støtte for beslutninger.

Ud over felterne under fanen **Anmodningsformular** indeholder anmodningsformularen altid følgende obligatoriske felter:

- ♦ **Bruger**
- ♦ **Årsag**

Alle felterne på anmodningsformularen vises på godkendelsesformularen som skrivebeskyttede værdier.

Sådan defineres anmodningsformularen:

- 1 Klik på fanen **Anmodningsformular**.

Fanen **Anmodningsformular** indeholder en liste over felter, som svarer til rettighedsparametre, der skal angives værdier for på anmodningstidspunktet. Egenskaberne for felter til rettighedsparametre konfigureres under fanen **Handling**. Du kan ikke ændre funktionsmåden for felter, der er knyttet til rettighedsparametre.

- 2 Sådan tilføjes et felt til støttedata for beslutning:

2a Klik på plustegnet (+) for at tilføje et nyt felt.

2b Fanen **Anmodningsformular** føjer et nyt felt (med standardtitlen **Feltetiket 1**) til listen over felter og åbner panelet **Egenskaber**, hvor du kan definere feltets egenskaber.

2c Klik på **Nu** for at tildele værdien for beslutningsstøtte med det samme.

Angiv et vist navn til feltet samt datatypen og værdien. Følgende datatyper understøttes:

Datatype	Beskrivelse
Boolesk	En logisk datatype med en af to mulige værdier: sand eller falsk.
Heltal	En sekvens af naturlige tal.
Liste	Et sæt forudbestemte værdier, som en værdi vælges fra.
Streng	En sekvens af værdier, der repræsenterer tekst.

Klik på **Skjul** for at skjule værdien på anmodningsformularen. Et felt, der er skjult på anmodningsformularen, kan stadig ses på godkendelsesformularen.

- 2d** Klik på **På tidspunkt for ressourceanmodning** for at tillade brugeren at tildele værdien på anmodningstidspunktet.

Angiv et vist navn til feltet, og om værdien skal være en bestemt datatype eller stamme fra en liste.

Definition af indstillinger for godkendelsesflow

Sådan defineres godkendelsesprocessen:

- Klik på fanen **Godkendelse**.
- Angiv, om godkendelsesprocessen for ressourcen kan tilsidesættes af godkendelsesprocessen for en rolle ved at markere eller fjerne markeringen i afkrydsningsfeltet **Tillad rollegodkendelsesproces at tilsidesætte ressourcegodkendelsesproces**.
Hvis afkrydsningsfeltet **Tillad rollegodkendelsesproces at tilsidesætte ressourcegodkendelsesproces** er markeret, vil rollegodkendelsesprocessen altid tilsidesætte ressourcegodkendelsesprocessen, når ressourcen er knyttet til en rolle. Når den tilknyttede rolle er godkendt, klargøres ressourcen automatisk uden behov for godkendelse.
- Definer godkendelsesprocessen for en tildelingshandling som følger:
 - Åbn afsnittet **Tildel godkendelse** under fanen **Godkendelse**.
 - Angiv godkendelsesoplysningerne som beskrevet herunder:

Felt	Beskrivelse
Obligatorisk	Marker dette afkrydsningsfelt, hvis ressourcen kræver godkendelse, når der anmodes om den. Fjern markeringen i dette afkrydsningsfelt, hvis ressourcen ikke kræver godkendelse, når der anmodes om den.
Brugerdefineret godkendelse	Når du vælger Brugerdefineret godkendelse , skal du vælge en brugerdefineret definition til godkendelse af ressourcefordeling. Dette er navnet på den definition af klargøringsanmodningen, som afvikles ved anmodning om ressourcen.
Standardgodkendelse	Når du vælger Standardgodkendelse , bruger ressourcen den standarddefinition til godkendelse af ressourcefordeling, der er angivet i ressourceundersystemets konfigurationsindstillinger.

Felt	Beskrivelse
Godkendelsestype	<p>Vælg Seriel, hvis rollen skal godkendes af alle brugerne på listen Godkendere. Godkenderne behandles sekventielt i den rækkefølge, de vises i på listen.</p> <p>Vælg Quorum, hvis rollen skal godkendes af en procentdel af brugerne på listen Godkendere. Godkendelsen er færdig, når den angivne procentdel af brugere er nået.</p> <p>Hvis du f.eks. vil have en af fire brugere på listen til at godkende betingelsen, skal du angive Quorum og en procentdel på 25. Du kan også angive 100 %, hvis alle fire godkendere skal godkende sammen. Værdien skal være et heltal mellem 1 og 100.</p> <p>TIP: Knappen Oplysninger viser tekst, der forklarer godkendelsestyperne.</p>
Godkendere	<p>Vælg Bruger, hvis rollegodkendelsesopgaven skal tildeles en eller flere brugere. Vælg Gruppe, hvis rollegodkendelsesopgaven skal tildeles en gruppe. Vælg Rolle, hvis rollegodkendelsesopgaven skal tildeles en rolle.</p> <p>Brug knapperne Objektvælger eller Historik til at finde en bestemt bruger, gruppe eller rolle. Oplysninger om at ændre rækkefølgen af godkendere på listen eller fjerne en godkender findes i "Almindelige brugerhandling" på side 23.</p>

4 Definer godkendelsesoplysningerne for en tilbagekaldeshandling som følger:

4a Åbn afsnittet **Tilbagekald godkendelse** under fanen Godkendelse.

4b Angiv godkendelsesoplysningerne som beskrevet herunder:

Felt	Beskrivelse
Obligatorisk	<p>Marker dette afkrydsningsfelt, hvis ressourcen kræver godkendelse, når der anmodes om den.</p> <p>Fjern markeringen i dette afkrydsningsfelt, hvis ressourcen ikke kræver godkendelse, når der anmodes om den.</p>
Samme som tildeling af konfiguration	<p>Marker dette afkrydsningsfelt for at kopiere de indstillinger, som du brugte til tildelingskonfigurationen, til indstillingerne for tilbagekaldeshandlingen.</p>

Se feltbeskrivelserne til tildelingshandlingen, som er vist i [Trin 3b på side 184](#), i forbindelse med alle andre godkendelsesoplysninger.

Klargøre en ressource

Klargøringshandlingen gør det muligt at definere yderligere arbejde, der skal udføres via et workflow, når en ressource er blevet tildelt eller tilbagekaldt.

Rullelisten **Definition af klargøringsanmodning** viser de definitioner af klargøringsanmodninger, der er blevet defineret for ressourcen. Definitionen af klargøringsanmodningen er oprettet med procestypen for **ressourceklargøring**.

Dette workflow udfører yderligere arbejde, der er defineret for det, når ressourcen er blevet tildelt eller tilbagekaldt.

Tildeling af en ressource

Se "[Tildeling af en ressource fra dialogboksen Rediger ressource](#)" på side 187 for at få yderligere oplysninger.

Kontrol af status for anmodninger

Med handlingen **Anmodningsstatus** kan du få vist status for dine anmodninger om ressourcetildelinger, herunder anmodninger, du har foretaget direkte, samt ressourcer tildelt via roller. Du kan bruge det til at få vist hver anmodnings aktuelle tilstand. Du har derudover mulighed for tilbagetrække en anmodning, som endnu ikke er gennemført eller afsluttet, hvis du skifter mening og ikke har brug for at få anmodningen fuldført.

Handlingen **Anmodningsstatus** viser alle anmodninger om ressourcetildelinger, herunder tildelinger, som kører, afventer godkendelse, er godkendt, gennemført, afvist eller afsluttet.

1 Klik på fanen **Anmodningsstatus**.

For hvert felt på anmodningsformularen indeholder visningen Anmodningsstatus en separat kolonne på listen. Kolonnen Parking Garage føjes f.eks. til anmodningslisten for at vise rettighedsværdier, der er angivet for ressourcetildelingen.

2 Klik på statussen for at få vist en anmodnings detaljerede statusoplysninger.

Vinduet Tildelingsoplysninger åbnes.

Oplysninger om betydningen af statusværdierne findes i "[Visning af anmodningsstatus](#)" på side 112.

3 Marker en anmodning, og klik på **Træk tilbage** for at trække anmodningen tilbage.

Hvis anmodningen er gennemført eller afsluttet, vises der en fejlmeddelelse, hvis du forsøger at trække anmodningen tilbage.

Redigering af en eksisterende ressource

1 Marker en tidligere defineret ressource, og klik på **Rediger**.

2 Foretag dine ændringer af ressourceindstillingerne, og klik på **Gem**.

Sletning af ressourcer

1 Marker en tidligere defineret ressource, og klik på **Slet**.

Hvad sker der med eksisterende ressourcetildelinger? Når du sletter en ressource, som allerede har en eller flere tilknyttede identiteter, fjerner systemet ressourcen fra disse identiteter. Hvis ressourcen er knyttet til en rolle, fjerner systemet også alle rolletilknytninger, som vedrører den slettede ressource.

Tildeling af ressourcer

Du kan tildele en ressource på en af to måder:

- ♦ Fra **Ressourcekatalog**
- ♦ Fra dialogboksen **Rediger ressource**

Begge disse metoder er beskrevet herunder.

Tildeling af en ressource fra kataloget

- 1 Marker en tidligere defineret ressource i **Ressourcekatalog**, og klik på **Tidel**.

Brugerprogrammet åbner ressourceanmodningsformularen.

Felterne **Beskrivelse af startanmodning** og **Bruger** er obligatoriske felter, som findes på alle ressourceanmodningsformularer. Du kan bruge objektvælgeren til at vælge brugerne til ressourcefordelingen.

Tildeling af en ressource til flere brugere Du kan vælge en eller flere brugere til ressourcefordelingen. Hvis du vælger flere brugere, modtager alle brugerne de samme parameterværdier for ressourcefordelingen.

Anmodningsformularen kan indeholde yderligere felter med henblik på at acceptere værdier for dynamiske parameterværdier eller værdier til støtte for beslutninger.

I eksemplet vist herover bruges feltet **Byggetilladelse** til at acceptere en rettighedsparameterværdi, hvorimod felterne **Firmanavn** og **Brug for parkering?** er felter til støtte for beslutning. Disse felter udgør ikke en del af rettighedsdefinitionen. Disse er i stedet blevet føjet til ressourcedefinitionen.

- 2 Udfyld felterne i anmodningsformularen.
- 3 Klik på **Send**.

Tildeling af en ressource fra dialogboksen Rediger ressource

- 1 Marker en ressource i **Ressourcekatalog**, og klik på **Rediger** for at åbne dialogboksen **Rediger ressource**.

- 2 Klik på fanen **Tildelinger**.

Fanen **Tildelinger** åbner en liste over tildelinger, der er givet til den valgte ressource.

- 3 Klik på **Tidel** for at tilføje en ny tildeling.

Brugerprogrammet åbner ressourceanmodningsformularen.

Oplysninger om at arbejde med anmodningsformularen findes i "[Tildeling af en ressource fra kataloget](#)" på side 187.

Opdatering af ressourcelisten

Klik på **Opdater** for at opdatere listen over ressourcer.

BEMÆRK: Hvis du opretter en ressourcefordeling og derefter fjerner den, vises der en meddelelse om, at fordelingen er blevet fjernet, men fordelingen kan stadig blive vist. Hvis du opdaterer siden, vil du kunne se, at fordelingen er blevet fjernet.

Tilpasning af visningen af ressourcelisten

Med **Ressourcekatalog** kan du vælge og fravælge kolonner samt ændre rækkefølge på kolonner i opgavelistevisningen. Kolonnevalg og -rækkefølge styres af indstillinger i dialogboksen **Tilpas visning af ressourcekatalog**. Når du ændrer kolonnenlisten eller ændrer rækkefølge på kolonnerne, gemmes dine tilpasninger i identitetsboksen sammen med dine andre brugerindstillinger.

Sådan tilpasses visningen af kolonner:

- 1 Klik på **Tilpas** i **Ressourcekatalog**.

Brugerprogrammet viser den liste over kolonner, der i øjeblikket er valgt til visningen, og en liste over yderligere kolonner, der kan vælges.

- 2 Hvis du vil medtage en ekstra kolonne i visningen, skal du markere kolonnen på listen **Tilgængelige kolonner** og trække den til listen **Valgte kolonner**.

Hvis du vil markere flere kolonner på listen, skal du holde Ctrl nede og markere kolonnerne enkeltvis. Hvis du vil markere en række kolonner, der vises samlet på listen, skal du holde Skift nede og markere kolonnerne.

Du kan omarrangere kolonnerne i visningen ved at flytte dem op eller ned på listen **Valgte kolonner**.

- 3 Hvis du vil fjerne en kolonne fra visningen, skal du markere kolonnen på listen **Valgte kolonner** og trække den til listen **Tilgængelige kolonner**.

Kolonnen **Ressourcenavn** er en obligatorisk kolonne og kan ikke fjernes fra opgavelistevisningen.

- 4 Klik på **Gem** for at gemme ændringerne.

18 Håndtering af funktionsopdelinger i brugerprogrammet

I dette afsnit beskrives brugerprogrammets håndteringsfunktioner til funktionsopdelinger (FO). Emnerne omfatter:

- ♦ [“Gennemsyn af FO-kataloget” på side 189](#)

Gennemsyn af FO-kataloget

Med handlingen **FO-katalog** under fanen **Roller og ressourcer** på Identity Manager-brugergrænsefladen kan du:

- ♦ Definere en begrænsning i (eller regel for) funktionsopdelinger.
- ♦ Definere, hvordan anmodninger om undtagelser til begrænsningen skal behandles.

En FO-begrænsning repræsenterer en regel, der gensidigt udelukker to roller på samme niveau. Hvis en bruger er i én rolle, kan vedkommende ikke være i den anden rolle, medmindre en undtagelse er tilladt for denne begrænsning. Du kan definere, om undtagelser til begrænsningen altid er tilladt eller kun er tilladt via et godkendelsesflow.

- ♦ [“Visning af begrænsninger i funktionsopdelinger” på side 189](#)
- ♦ [“Oprettelse af nye begrænsninger i funktionsopdelinger” på side 190](#)
- ♦ [“Redigering af en eksisterende begrænsning i funktionsopdelinger” på side 191](#)
- ♦ [“Sletning af begrænsninger i funktionsopdelinger” på side 191](#)
- ♦ [“Opdatering af listen over begrænsninger i funktionsopdelinger” på side 191](#)

Visning af begrænsninger i funktionsopdelinger

- 1 Klik på **FO-katalog** på listen over handlinger for **Roller og ressourcer**.

Brugerprogrammet åbner en liste over begrænsninger i funktionsopdelinger, der i øjeblikket er defineret i kataloget.

Filtrering af listen over funktionsopdelinger

- 1 Klik på knappen **Vis filter** øverst til højre i visningen **Begrænsninger i funktionsopdelinger**.
- 2 Angiv en filterstreng for begrænsningens navn eller beskrivelse i dialogboksen **Filtrer**.
- 3 Klik på **Filtrer** for at anvende valgkriterierne.
- 4 Klik på **Nulstil** for at fjerne det aktuelle filter.

Indstilling af det maksimale antal rækker på en side

- 1 Klik på rullelisten Rækker, og vælg det antal rækker, der skal vises på hver side.

Rulning i listen over funktionsopdelinger

- 1 Hvis du vil rulle til en anden side på begrænsningslisten, skal du klikke på knappen Næste, Forrige, Første eller Sidste nederst på listen.

Sortering af listen over funktionsopdelinger

Sådan sorteres begrænsningslisten:

- 1 Klik på overskriften for den kolonne, der skal sorteres på.
Den pyramideformede sorteringsindikator viser, hvilken kolonne der er den nye sorteringskolonne. Når sorteringen er stigende, vises sorteringsindikatoren i normal position med spidsen opad.
Når sorteringen er faldende, vises indikatoren med spidsen nedad.
Startsorteringskolonnen fastlægges af administratoren.

Hvis du tilsidesætter startsorteringskolonnen, føjes din sorteringskolonne til listen over obligatoriske kolonner. Obligatoriske kolonner er angivet med en stjerne (*).

Når du ændrer sorteringsrækkefølgen for begrænsningslisten, gemmes indstillingen i identitetsboksen sammen med dine andre brugerindstillinger.

Oprettelse af nye begrænsninger i funktionsopdelinger

- 1 Klik på knappen **Ny** øverst i visningen **Begrænsninger i funktionsopdelinger**.
Brugerprogrammet åbner dialogboksen **Ny begrænsning i funktionsopdelinger**.
- 2 Giv begrænsningen et navn i feltet **FO-begrænsningsnavn**, og indtast en beskrivelse i feltet **Beskrivelse af FO-begrænsning**.
- 3 Vælg konfliktrollerne i de to felter til konfliktroller. Rækkefølgen af de valgte roller er ikke vigtig.
- 4 Definer godkendelsesoplysninger som beskrevet under "[Definition af indstillinger for godkendelsesflow](#)" på side 190.

Definition af indstillinger for godkendelsesflow

- 1 Åbn afsnittet **Godkendelse** på siden.
- 2 Angiv godkendelsesoplysningerne som beskrevet herunder:

Felt	Beskrivelse
Obligatorisk	Marker dette felt, hvis FO-begrænsningen kræver godkendelse til undtagelser. Fjern markeringen i dette felt, hvis FO-begrænsningen ikke kræver godkendelse til undtagelser.

Felt	Beskrivelse
Brug standardgodkendere	<p>Vælg Ja, hvis du vil bruge den standardliste over godkendere, der er defineret i FO-godkendelsesdefinitionen. Hvis du vælger Ja, åbnes den liste over godkendere, der er angivet i godkendelsesdefinitionen. Du kan ikke redigere denne liste.</p> <p>Vælg Nej, hvis du vil angive en anden liste som en del af FO-begrænsningens definition. Hvis du vælger Nej, skal du bruge kontrollen Godkendere til at angive de brugere, som skal være ansvarlige for at godkende FO-undtagelser.</p>
Standardgodkendere	Viser en skrivebeskyttet liste over godkendere, der er angivet på siden Konfigurer rolle- og ressourceindstillinger .
Godkendere	<p>Kan bruges til at angive en liste over godkendere som en del af begrænsningens definition.</p> <p>Vælg Bruger, hvis godkendelsesopgaven skal tildeles en eller flere brugere. Vælg Gruppe, hvis godkendelsesopgaven skal tildeles en gruppe. Vælg Beholder, hvis godkendelsesopgaven skal tildeles en eller flere beholdere. Vælg Rolle, hvis godkendelsesopgaven skal tildeles en rolle.</p> <p>Brug knappen Objektvælger til at finde en bestemt bruger, gruppe eller rolle. Oplysninger om at ændre rækkefølgen af godkendere på listen eller fjerne en godkender findes i "Almindelige brugerhandlinger" på side 23.</p>

Redigering af en eksisterende begrænsning i funktionsopdelinger

- 1 Marker en tidligere defineret FO, og klik på **Rediger**.
- 2 Foretag dine ændringer af FO-indstillingerne, og klik på **Gem**.

Sletning af begrænsninger i funktionsopdelinger

- 1 Marker en tidligere defineret FO, og klik på **Slet**.

Opdatering af listen over begrænsninger i funktionsopdelinger

- 1 Klik på **Opdater**.

19 Oprettelse og visning af rapporter

I dette afsnit beskrives de rapporter, du kan oprette og få vist under fanen **Roller og ressourcer**. Hver rapport er en skrivebeskyttet PDF-visning af data om rollekatalogets aktuelle tilstand på det tidspunkt, rapporten genereres. En enkelt rapport afspejler ikke ændringer i data over en tidsperiode. Brug overvågningslogfilerne til at spore rolleoplysninger med henblik på overholdelse.

VIGTIGT: De rapporter, du kan oprette og få vist fra fanen **Roller og ressourcer**, er forældede og understøttes ikke i fremtidige versioner. NetIQ anbefaler nu, at du bruger identitetsrapporteringsværktøjet til at oprette rapporter.

Emner i dette afsnit omfatter:

- ♦ [“Om rollerapporteringshandlingerne” på side 193](#)
- ♦ [“Rollerapporter” på side 193](#)
- ♦ [“FO-rapporter” på side 195](#)
- ♦ [“Brugerrapporter” på side 196](#)

Om rollerapporteringshandlingerne

Med fanen **Roller og ressourcer** kan du oprette og få vist rapporter med oplysninger om rollers aktuelle tilstand. Disse rapporter kan være en hjælp til at overvåge, tilføje, ændre og slette roller eller funktionsopdelinger.

Du skal være rolleadministratør eller rollekontrollant for at oprette og få vist rollerapporterne. Brugersprogrammets administratør har som standard rolleadministratørrettigheder.

Rollerapporter

Der er to tilgængelige rollerapporter:

- ♦ Rapport over rollelister
- ♦ Rapport over rolletildelinger

Rapporten over rollelister

Rapporten over rollelister viser:

- ♦ Alle roller, grupperet efter rolleniveau
- ♦ Hver rolles forretningsnavn
- ♦ Beholderen og beskrivelsen til hver rolle
- ♦ Evt. quorumprocentdele, indeholdte roller, indeholdende roller, grupper og beholdere, som rollen er indirekte tildelt, og rettigheder, som er bundet til hver rolle

Sådan oprettes og vises rapporten over rollelister:

- 1 Åbn brugerprogrammet, og vælg **Rapporter > Rollerapporter**.
- 2 Vælg **Rapport over rollelister** på rullelisten **Vælg en rapport**, og klik på **Vælg**. Siden Rollerapporter beder dig om at vælge de parametre, der skal medtages i rapporten.
- 3 Vælg **Vis alle administrative oplysninger for hver rolle** for at se følgende oplysninger, hvis det er relevant, og de er tilgængelige:
 - ♦ Quorumprocentdel
 - ♦ Indeholdte roller
 - ♦ Indeholdende roller
 - ♦ Grupper, som denne rolle er indirekte tildelt
 - ♦ Beholdere, som denne rolle er indirekte tildelt
 - ♦ Rettigheder, som er bundet til rollen
- 4 Vælg, om alle roller eller roller, der ejes af den valgte ejer, skal vises. Når du vælger **Vælg rolleejere**, aktiveres boksen til valg af ejere. Brug dette ikon til at foretage dit valg.
 - ☐ Åbn dialogboksen til valg af objekt.

Hvis du vil vælge en bruger, skal du vælge for- eller efternavn og skrive et eller flere tegn i navnet for at hente en valgliste. Vælg på listen.

Hvis du vil vælge en gruppe af brugere, skal du vælge på listen Beskrivelse til grupper eller skrive tegn i boksen Beskrivelse for at vælge en kortere liste over grupper. Vælg på listen.

Hvis du vil vælge en beholder med brugere, skal du klikke på en beholder i mappetræet.
- 5 Vælg, om roller skal vises på alle sikkerhedsniveauer, eller vælg et eller flere niveauer, der skal vises. Klik på et niveau på rullelisten for at vælge det. Hold Skift eller Ctrl nede, når du klikker på flere niveauer, for at vælge mere end ét niveau.
- 6 Vælg, om roller i alle kategorier skal vises, eller vælg en eller flere kategorier, der skal vises. Klik på en kategori på rullelisten for at vælge den. Hold Skift eller Ctrl nede, mens du klikker på flere kategorier, for at vælge mere end én kategori.
- 7 Klik på **Kør rapport** for at oprette og få vist en PDF-rapport.
- 8 Vælg **Filer > Gem en kopi** i vinduet Adobe Reader for at gemme rapporten. Angiv en mappe, hvor filen skal gemmes, og giv rapporten til filnavn.

Rapporten over rolletildelinger

Rapporten over rolletildelinger viser:

- ♦ Roller grupperet efter rolleniveau
- ♦ Hver rolles forretningsnavn, beholder, kategori og beskrivelse
- ♦ Brugere tildelt rollen og navne på personer, som godkendte tildelingerne

Sådan oprettes og vises rapporten over rolletildelinger:

- 1 Åbn brugerprogrammet, og vælg **Rapporter > Rollerapporter**.
- 2 Vælg **Rapport over rolletildelinger** på rullelisten **Vælg en rapport**, og klik på **Vælg**. Siden Rollerapporter beder dig om at vælge de parametre, der skal medtages i rapporten.

- 3 Vælg at vise alle rolletildelinger eller tildelinger for valgte roller. Hvis du benytter **Vælg roller**, aktiveres valgboksen og viser de valgikoner, der er beskrevet i [Trin 4 på side 194](#).
- 4 Vælg at vise roller, der ejes af alle rolleejere eller af en valgt rolleejer. Hvis du benytter **Vælg en rolleejer**, aktiveres valgboksen og viser de valgikoner, der er beskrevet i [Trin 4 på side 194](#).
- 5 Vælg at vise roller for alle rolleniveauer eller et eller flere rolleniveauer. Klik på et niveau på rullelisten for at vælge det. Hold Skift eller Ctrl nede, mens du klikker på flere niveauer, for at vælge mere end ét niveau.
- 6 Vælg at vise roller for alle rollekategorier eller en eller flere rollekategorier. Klik på en kategori på rullelisten for at vælge den. Hold Skift eller Ctrl nede, mens du klikker på flere kategorier, for at vælge mere end én kategori.
- 7 Klik på **Vis kun roller, der har tildelinger** for at filtrere rapporten til kun at medtage de roller, der er blevet tildelt.
- 8 Hvis du vælger at vise tildelinger for alle roller i stedet for blot én rolle, skal du vælge at gruppere roller efter enten navn eller kategori under **Sorteringsrækkefølge og gruppering**.
- 9 Klik på **Kør rapport** for at oprette og få vist en PDF-rapport.
- 10 Vælg **Filer > Gem en kopi** i vinduet Adobe Reader for at gemme rapporten. Angiv en mappe, hvor filen skal gemmes, og giv rapporten til filnavn.

FO-rapporter

To rapporter beskriver funktionsopdelingers tilstand:

- ♦ Rapport over FO-begrænsninger
- ♦ Rapport over FO-overtrædelser og -undtagelser

Rapport over FO-begrænsninger

Rapporten over FO-begrænsninger viser:

- ♦ I øjeblikket definerede begrænsninger i funktionsopdelinger efter navn
- ♦ Beskrivelsen af funktionsopdelingerne
- ♦ Listen over konfliktroller
- ♦ Listen over personer med tilladelse til at godkende en undtagelse til en overtrædelse af funktionsopdelinger

Sådan oprettes og vises rapporten over FO-begrænsninger:

- 1 Åbn brugerprogrammet, og vælg **Rapporter > FO-rapporter**.
- 2 Vælg **Rapport over FO-begrænsninger** på rullelisten **Vælg en rapport**, og klik på **Vælg**. Siden Rollerapporter beder dig om at vælge de parametre, der skal medtages i rapporten.
- 3 Vælg at angive alle FO-begrænsninger, eller vælg én FO-begrænsning. Hvis du benytter **Vælg en FO-begrænsning**, aktiveres valgboksen. Se beskrivelsen af ikoner i valgboksen under [Trin 4 på side 194](#).
- 4 Vælg at angive alle roller, eller vælg en rolle. Hvis du benytter **Vælg en rolle**, aktiveres valgboksen. Se beskrivelsen af ikoner i valgboksen under [Trin 4 på side 194](#).
- 5 Klik på **Kør rapport** for at oprette og få vist en PDF-rapport.
- 6 Vælg **Filer > Gem en kopi** i vinduet Adobe Reader for at gemme rapporten. Angiv en mappe, hvor filen skal gemmes, og giv rapporten til filnavn.

Rapport over FO-overtrædelser og -undtagelser

Rapporten over FO-overtrædelser og -undtagelser viser:

- ♦ Navnet på hver begrænsning i funktionsopdelinger, dens beskrivelse og konfliktrollerne
- ♦ Brugere, der overtræder begrænsningen, herunder både godkendte undtagelser og ikke-godkendte overtrædelser. Brugere kan overtræde begrænsningen ved at være medlem af en gruppe eller beholder, som tildeler dem en konfliktrolle.
- ♦ Godkendte undtagelser. Det er overtrædelser, der er blevet godkendt som undtagelser til funktionsopdelingerne.
- ♦ Navnene på de personer, som godkendte eller afviste undtagelserne, samt datoen og klokkeslættet for godkendelsen eller afvisningen.

Sådan oprettes og vises rapporten over FO-overtrædelser og -undtagelser:

- 1 Åbn brugerprogrammet, og vælg **Rapporter > FO-rapporter**.
- 2 Vælg **Rapport over FO-overtrædelser og -undtagelser** på rullelisten **Vælg en rapport**, og klik på **Vælg**. Siden Rollerapporter beder dig om at vælge de parametre, der skal medtages i rapporten.
- 3 Vælg **Alle FO-begrænsninger** for at vise udestående overtrædelser og undtagelser på tværs af alle FO-begrænsninger. Eller benyt **Vælg en FO-begrænsning** for at fokusere rapporten på overtrædelser af en enkelt FO-begrænsning.
- 4 Klik på **Kør rapport** for at oprette og få vist en PDF-rapport, der ligner eksemplet herunder.
- 5 Vælg **Filer > Gem en kopi** i vinduet Adobe Reader for at gemme rapporten. Angiv en mappe, hvor filen skal gemmes, og giv rapporten til filnavn.

Brugerrapporter

Der er to tilgængelige brugerrapporter:

- ♦ Rapport over brugerroller
- ♦ Rapport over brugerrettigheder

Rapport over brugerroller

Rapporten over brugerroller viser:

- ♦ Valgte brugere, grupper med brugere eller beholdere med brugere
- ♦ De roller, som hver bruger har et medlemskab af
- ♦ Den dato, medlemskabet af rollen trådte eller træder i kraft
- ♦ Rollemedlemskabets udløbsdato
- ♦ Evt. kilden til medlemskabet af rollen

Sådan oprettes og vises en rapport over brugerroller:

- 1 Åbn brugerprogrammet, og vælg **Rapporter > Brugerrapporter**.
- 2 Vælg **Rapport over brugerroller** på rullelisten **Vælg en rapport**, og klik på **Vælg**.
- 3 Vælg enten en bruger, gruppe eller beholder, som du vil have vist roller for, i ruden **Bruger**. Se beskrivelsen af funktioner i valgboxen under **Trin 4 på side 194**.
- 4 Vælg en eller flere typer oplysninger, der skal rapporteres, i ruden **Rapportoplysninger**:

Oplysninger	Betydning
Vis kun direkte tildelte roller.	Rapporten over brugerroller viser de roller, der er direkte tildelt den valgte bruger, om nogen. Rapporten viser ikke roller, der er arvet fra medlemskab af en gruppe eller beholder.
Medtag godkendelsesoplysninger til roller, der er tildelt direkte.	Rapporten over brugerroller viser, hvem der godkendte hver direkte tildelt rolle for hver bruger.
Vis kun brugere, som er tildelt roller.	Rapporten over brugerroller viser valgte brugere med tildelte roller. Rapporten viser ikke brugere, som ikke har direkte eller indirekte tildelte roller.

- 5 Vælg at sortere brugere efter fornavn eller efternavn i ruden **Sorteringsrækkefølge og gruppering**.
- 6 Vælg at sortere hver brugers roller efter niveau eller navn i ruden **Sorteringsrækkefølge og gruppering**.
- 7 Klik på **Kør rapport** for at oprette og få vist en rapport.
- 8 Vælg **Filer > Gem en kopi** i vinduet Adobe Reader for at gemme rapporten. Angiv en mappe, hvor filen skal gemmes, og giv rapporten til filnavn.

Rapport over brugerrettigheder

Rapporten over brugerrettigheder viser:

- ♦ Alle rettigheder efter deres entydige navne
- ♦ Brugere, som har hver rettighed
- ♦ Den dato, brugerens rettighed træder i kraft
- ♦ Den dato, brugerens rettighed udløber
- ♦ Den rolle, som brugeren har, og som tildeler rettigheden

Sådan oprettes og vises en rapport over brugerrettigheder:

- 1 Åbn brugerprogrammet, og vælg **Rapporter > Brugerrapporter**.
- 2 Vælg **Rapport over brugerrettigheder** på rullelisten **Vælg en rapport**, og klik på **Vælg**.
- 3 Vælg brugertypen: en individuel bruger, gruppe eller beholder i ruden **Brugervalg**. Beskrivelser af valgikonerne findes under [Trin 4 på side 194](#).
- 4 Vælg en af følgende i ruden **Sorteringsrækkefølge og gruppering**:
 - ♦ **Vis rettighedsoplysninger for hver enkelt bruger**
 - ♦ **Viser brugeroplysninger for hver rettighed**
- 5 Vælg **Kør rapport** for at få vist en PDF-rapport.
- 6 Vælg **Filer > Gem en kopi** i vinduet Adobe Reader for at gemme rapporten. Angiv en mappe, hvor filen skal gemmes, og giv rapporten til filnavn.

20 Konfiguration af rolle- og ressourceindstillinger

I dette afsnit beskrives brugergrænsefladen til konfiguration af rolle- og ressourceindstillinger. Det indeholder følgende emner:

- ♦ “Om handlingen **Konfigurer rolle- og ressourceindstillinger**” på side 199
- ♦ “Konfiguration af rolleindstillingerne” på side 199
- ♦ “Konfiguration af ressourceindstillingerne” på side 200
- ♦ “Konfiguration af indstillinger for rettighedsforespørgsel” på side 200
- ♦ “Konfiguration af indstillingerne for funktionsopdelinger” på side 201
- ♦ “Konfiguration af rapportindstillingerne” på side 201

Om handlingen **Konfigurer rolle- og ressourceindstillinger**

Med handlingen **Konfigurer rolle- og ressourceindstillinger** kan du definere den grundlæggende konfiguration af rolle- og ressource systemet. Siden indeholder følgende afsnit:

- ♦ Rolleindstillinger
- ♦ Ressourceindstillinger
- ♦ Indstillinger for rettighedsforespørgsel
- ♦ Indstillinger for funktionsopdelinger (FO)
- ♦ Rapportindstillinger

Hvis du vil ændre **Konfigurer rolle- og ressourceindstillinger** i redigeringstilstand, skal du have *begge* følgende tildelinger:

- ♦ Rolleadministrator (eller rolleleder med tilladelsen **Konfigurer rolleindstillinger**)
- ♦ Ressourceadministrator (eller ressourceleder med tilladelsen **Konfigurer ressourceindstillinger**)

Hvis du vil have vist indstillinger på siden **Konfigurer rolle- og ressourceindstillinger** i skrivebeskyttet tilstand, skal du blot have *én* af tilladelserne angivet herover.

Når du er i redigeringstilstand, kan kun nogle af indstillingerne på siden **Konfigurer rolle- og ressourceindstillinger** redigeres. Nogle af indstillingerne viser skrivebeskyttede værdier, som angives på installationstidspunktet og ikke kan ændres.

Konfiguration af rolleindstillingerne

Sådan konfigureres rolleindstillingerne:

- 1 Klik på **Konfigurer rolle- og ressourceindstillinger** i handlingsgruppen under **Konfiguration**.
- 2 Rul til afsnittet **Rolleindstillinger** på siden.

Følgende indstillinger er skrivebeskyttede indstillinger, som fastsættes på installationstidspunktet:

- ♦ Rollebeholder
- ♦ Rolleanmodningsbeholder
- ♦ Standarddefinition af rollegodkendelse

3 Angiv (i sekunder) en **Respitperiode for rolletildeling**.

Denne værdi angiver tidsrummet, i sekunder, før en rolletildeling fjernes fra **Rollekatalog** (0 som standard). En respitperiode på nul betyder, at når en person fjernes fra en rolletildeling, sker fjernelsen øjeblikkeligt, og at den efterfølgende tilbagekaldelse af rettigheder startes med det samme. Du kan bruge respitperioden til at forsinke fjernelsen af en konto, der efterfølgende skulle tilføjes igen (f.eks. hvis en person blev fjernet mellem beholdere). En rettighed kan deaktivere en konto (dette er standarden) snarere end at fjerne den.

BEMÆRK: **Respitperiode for rolletildeling** er en ældre indstilling, der kun har indflydelse på rolle til rettighed-tildelinger. Den har ikke indflydelse på rolle til ressource til rettighed-tilknytninger. Den har ingen indflydelse på roller, der er oprettet eller tildelt med den nye ressourcemodel i denne version.

- 4** Definer det viste navn til rolleniveauerne. Hvert niveau har et særskilt vist navn, som kan oversættes til flere sprog. Du kan angive fremmedsproglige strenge ved at klikke på **Tilføj sprogvisningsværdi**.
- 5** Klik på **Gem** for at gøre indstillingerne permanente.

Konfiguration af ressourceindstillingerne

Sådan får du vist ressourceindstillingerne:

- 1 Klik på **Konfigurer rolle- og ressourceindstillinger** i handlingsgruppen under **Konfiguration**.
- 2 Rul til afsnittet **Ressourceindstillinger** på siden.

Disse indstillinger styrer funktionsmåden for ressourcestyringskomponenter i brugerprogrammet. Alle ressourceindstillingerne er skrivebeskyttede.

Konfiguration af indstillinger for rettighedsforespørgsel

Sådan konfigureres indstillingerne for rettighedsforespørgsel:

- 1 Klik på **Konfigurer rolle- og ressourceindstillinger** i handlingsgruppen under **Konfiguration**.
- 2 Rul til afsnittet **Indstillinger for rettighedsforespørgsel** på siden.

Disse indstillinger styrer funktionsmåden for rettighedsforespørgsler, der foretages af brugerprogrammet. Du kan definere et timeoutinterval og en opdateringshastighed for rettighedsforespørgsler. Du kan derudover se, om rettighedsværdierne er blevet opdateret, og om nødvendigt begynde en manuel opdatering.

Konfiguration af indstillingerne for funktionsopdelinger

Sådan konfigureres indstillingerne for funktionsopdelinger (FO):

- 1 Klik på **Konfigurer rolle- og ressourceindstillinger** i handlingsgruppen under **Konfiguration**.
- 2 Rul til afsnittet **Indstillinger for funktionsopdelinger (FO)** på siden.
Indstillingen FO-beholder er en skrivebeskyttet indstilling, der fastsættes på installationstidspunktet.
 - ♦ FO-beholder
 - ♦ Standarddefinition af FO-godkendelse
- 3 Vælg den definition af klargøringsanmodning, som du vil bruge til at håndtere FO-godkendelser, i feltet **Definition af FO-godkendelse**.
- 4 Vælg **Seriel** eller **Quorum** som **Standardgodkendelsestype for FO**.

Felt	Beskrivelse
Seriel	Vælg Seriel , hvis rollen skal godkendes af alle brugerne på listen Godkendere . Godkenderne behandles sekventielt i den rækkefølge, de vises i på listen.
Quorum	Vælg Quorum , hvis rollen skal godkendes af en procentdel af brugerne på listen Godkendere . Godkendelsen er færdig, når den angivne procentdel af brugere er nået. Hvis du f.eks. vil have en af fire brugere på listen til at godkende betingelsen, skal du angive Quorum og en procentdel på 25. Du kan også angive 100 %, hvis alle fire godkendere skal godkende sammen. Værdien skal være et heltal mellem 1 og 100.

- 5 Rediger **Standardgodkendere af FO**.

Felt	Beskrivelse
Standardgodkendere af FO	Vælg Bruger , hvis rollegodkendelsesopgaven skal tildeles en eller flere brugere. Vælg Gruppe , hvis rollegodkendelsesopgaven skal tildeles en gruppe. Kun ét medlem af gruppen skal godkende. Vælg Rolle , hvis rollegodkendelsesopgaven skal tildeles en rolle. Ligesom grupper skal kun ét medlem af rollen godkende. Brug knapperne Objektvælger eller Historik til at finde en bestemt bruger, gruppe eller rolle. Oplysninger om at ændre rækkefølgen af godkendere på listen eller fjerne en godkender findes i " Almindelige brugerhandlinger " på side 23

- 6 Klik på **Gem** for at gøre indstillingerne permanente.

Konfiguration af rapportindstillingerne

Værdien **Rapportbeholder** er en skrivebeskyttet indstilling, der fastsættes på installationstidspunktet.

VI Brug af fanen Overholdelse

I disse afsnit beskrives det, hvordan du bruger fanen **Overholdelse** i Identity Manager-brugerprogrammet:

- ♦ [Kapitel 21, "Introduktion til fanen Overholdelse," på side 205](#)
- ♦ [Kapitel 22, "Foretagelse af attestationsanmodninger," på side 217](#)

21 Introduktion til fanen Overholdelse

Dette afsnit indeholder en oversigt over fanen Overholdelse. Emnerne omfatter:

- ♦ “Om fanen Overholdelse” på side 205
- ♦ “Adgang til fanen” på side 208
- ♦ “Udforskning af fanens funktioner” på side 208
- ♦ “Overholdelseshandlinger, der kan udføres” på side 208
- ♦ “Om forklaringen til attestationsanmodninger” på side 209
- ♦ “Almindelige overholdelseshandlinger” på side 210

Mere generelle oplysninger om adgang til og arbejde med Identity Manager-brugerprogrammet finder du i Kapitel 1, “Introduktion,” på side 17.

Om fanen Overholdelse

Med fanen **Overholdelse** kan der udføres overholdelsesbaserede handlinger på en brugervenlig måde.

Du kan bruge fanen **Overholdelse** til at starte attestationsprocesser og kontrollere status for disse processer. Du kan bruge fanen **Overholdelse** til at:

- ♦ Starte en attestationsproces, så brugere kan bekræfte, at deres brugerprofiler indeholder nøjagtige oplysninger
- ♦ Starte en attestationsproces for at bekræfte overtrædelser af og godkendte undtagelser til et sæt begrænsninger i funktionsopdelinger (FO)
- ♦ Starte en attestationsproces for at bekræfte tildelingerne for et sæt roller
- ♦ Starte en attestationsproces for at bekræfte tildelingerne for et sæt brugere
- ♦ Få vist status for dine attestationsanmodninger med henblik på at analysere resultaterne for hver proces

Overholdelse og fuldmægtigtilstand

Fuldmægtigtilstand fungerer kun under fanen **Arbejdskontrolpanel** og understøttes ikke under fanen **Overholdelse**. Hvis du aktiverer fuldmægtigtilstand under fanen **Arbejdskontrolpanel** og derefter skifter til fanen **Overholdelse**, deaktiveres fuldmægtigtilstand for begge faner.

Om overholdelse og attestation

Overholdelse er den proces, der skal sikre, at en organisation overholder relevante erhvervsretlige love og forskrifter. Et af de vigtigste elementer i overholdelse er attestation. *Attestation* giver en organisation en metode til at bekræfte, at personalet til fulde forstår organisationens politikker og bestræber sig på at overholde disse politikker. Ved at anmode om, at medarbejdere eller administratorer regelmæssigt attesterer nøjagtigheden af data, sikrer ledelsen, at personaleoplysninger som f.eks. brugerprofiler, rolletildelinger og godkendte undtagelser til funktionsopdelinger (FO) er opdaterede og overholder kravene.

Attestationsanmodninger og -processer

Med henblik på at give personer i en organisation mulighed for at bekræfte nøjagtigheden af virksomhedsdata foretager en bruger en *attestationsanmodning*. Denne anmodning starter så en eller flere workflowprocesser. *Workflowprocesserne* giver den *attestationsansvarlige* mulighed for at attestere, at dataene er korrekte. En separat workflowproces startes for hver enkelt attestationsansvarlig. En attestationsansvarlig tildeles en workflowopgave på listen **Opgavenotifikationer** under fanen **Arbejdskontrolpanel**. Med henblik på at gennemføre workflowprocessen åbner den attestationsansvarlige opgaven, gennemgår dataene og attesterer, at de er korrekte eller forkerte.

Det rollebaserede klargøringsmodul understøtter fire typer attestation:

- ♦ Brugerprofil
- ♦ FO-overtrædelser
- ♦ Rolletildeling
- ♦ Brugertildeling

I tilfælde af en attestationsproces for en brugerprofil skal hver bruger være attestationsansvarlig for sin egen profil. Ingen anden person kan være den attestationsansvarlige. I tilfælde af attestation for FO-overtrædelser, rolletildelinger og brugertildelinger kan den attestationsansvarlige være en vilkårlig bruger, gruppe eller rolle. Attestationsanmodningens initiativtager angiver, om alle medlemmer eller kun ét medlem skal attestere for en gruppe eller rolle. I tilfælde af en brugerattestationsproces skal alle medlemmer attestere for en valgt gruppe eller rolle.

For at forenkle processen med at foretage attestationsanmodninger installerer det rollebaserede klargøringsmodul et sæt standardanmodningsdefinitioner, én for hver attestationstype:

- ♦ Brugerprofil - standard
- ♦ FO-overtrædelse - standard
- ♦ Rolletildeling - standard
- ♦ Brugertildeling - standard

Du kan bruge disse anmodningsdefinitioner som udgangspunkt for dine egne anmodninger. Når du har angivet oplysninger for en ny anmodning, kan du gemme dem til senere brug.

Attestationsformularer

Hvert workflow har en tilknyttet *attestationsformular*. Den attestationsansvarlige skal gennemgå formularen og udfylde den for at bekræfte dataenes nøjagtighed. Formularen er normalt defineret af overholdelsesadministratoren.

Hver attestationsformular indeholder et obligatorisk *attestationsspørgsmål* sammen med et sæt valgfrie *undersøgelsesspørgsmål*. Attestationsspørgsmålet er et spørgsmål med ja eller nej som svar, som attesterer eller afviser de generelle data. Undersøgelsesspørgsmål kan konfigureres til at indsamle yderligere data eller stille kvalificerende spørgsmål.

Attestationsformularen til brugerprofiler indeholder endvidere et sæt *brugerattributter* med værdier, som den attestationsansvarlige skal gennemgå. Attestationsformularen til en proces for FO-overtrædelse, rolletildeling eller brugertildeling indeholder en *attestationsrapport*.

Attestationsrapporter

Attestationsrapporten til en proces for FO-overtrædelse, rolletildeling eller brugertildeling indeholder detaljerede oplysninger, som den attestationsansvarlige forventes at gennemgå. Rapporten genereres, når attestationsprocessen startes for at sikre, at alle brugere gennemgår de samme oplysninger. Rapporten kan genereres på flere sprog, afhængigt af de indstillinger for rapportsprog, der er angivet for attestationsprocessen.

Status for attestationsanmodning

Når en attestationsanmodning er startet, kan den nemt spores i hele dens levetid. I brugerprogrammet er det nemt at se på status for anmodningen som helhed samt den detaljerede status for hver enkelt workflowproces, der er knyttet til anmodningen. Status for en anmodning på højt niveau giver brugeren mulighed for at se, om anmodningen kører, er gennemført, initialiserer eller er fejlbehæftet. Den detaljerede status giver oplysninger om antallet af workflowprocesser og status for hvert workflow. Den viser derudover *attestationsresultaterne*, som angiver, hvor mange svar på attestationsspørgsmålet der var henholdsvis bekræftende og negative. Attestationsresultaterne viser også, hvilke attestationsansvarlige der ikke har handlet på deres tildelte workflowopgaver.

Overholdessikkerhed

Under fanen Overholdelse anerkendes én administratorrolle med navnet Overholdelsesadministrator. En overholdelsesadministrator angives på installationstidspunktet. Efter installationen kan yderligere brugere tildeles rollen som overholdelsesadministrator. Hvis du vil foretage yderligere tildelingen, skal du bruge siden [RBPM Klargøring og sikkerhed > Administratortildelinger](#) i brugerprogrammet.

Rollen Overholdelsesadministrator er beskrevet detaljeret herunder:

Tabel 21-1 Systemrolle for overholdelsesfunktioner

Rolle	Beskrivelse
Overholdelsesadministrator	<p>En administrator, som har adgang til alle funktioner i overholdelsesdomænet. Overholdelsesadministratoren kan udføre alle mulige handlinger for alle objekter i overholdelsesdomænet.</p> <p>Disse handlinger omfatter muligheden for at:</p> <ul style="list-style-type: none">◆ Anmode om processer til attestation af brugerprofiler.◆ Anmode om processer til attestation af FO-overtrædelser.◆ Anmode om processer til attestation af rolletildelinger.◆ Anmode om processer til attestation af brugertildelinger.◆ Få vist status for alle attestationsanmodninger, der er sendt. <p>BEMÆRK: Enhver bruger kan defineres som attestationsansvarlig for en attestationsproces. En attestationsansvarlig behøver ikke tilhøre rollen som overholdelsesadministrator.</p>

Fanen **Overholdelse** tillader ikke adgang for godkendte brugere, som ikke er medlem af rollen som overholdelsesadministrator angivet herover.

Adgang til fanen

Sådan fås der adgang til fanen **Overholdelse**:

- 1 Klik på **Overholdelse** i brugerprogrammet.

Fanen **Overholdelse** åbner som standard siden Anmod om proces til attestation af brugerprofiler.

Hvis du går til en anden fane i brugergrænsefladen, men derefter gerne vil tilbage, skal du blot klikke på fanen **Overholdelse** for at åbne den igen.

Udforskning af fanens funktioner

I dette afsnit beskrives standardfunktionerne under fanen **Overholdelse**. (Din fane kan se anderledes ud på grund af tilpasninger, der er foretaget for organisationen. Kontakt systemadministratoren).

Venstre side af fanen **Overholdelse** indeholder en menu med handlinger, du kan udføre. Handlingerne er angivet i kategorien **Attestationsanmodninger**.

Handlingerne under **Attestationsanmodninger** vises kun, hvis du er overholdelsesadministrator.

Når du klikker på en handling, vises en tilsvarende side til højre. Siden indeholder typisk et vindue med oplysninger om den pågældende handling. Der kan f.eks. blive vist en liste eller formular, hvor du kan indtaste data eller foretage et valg.

De fleste sider, du arbejder med under fanen **Overholdelse**, indeholder en knap øverst til højre, som du kan bruge til at vise forklaringen **Overholdelse**.

Oplysninger om forklaringen til **Overholdelse** findes i "[Om forklaringen til attestationsanmodninger](#)" på side 209.

Overholdelseshandlinger, der kan udføres

Her er en oversigt over de handlinger, der som standard er tilgængelige under fanen **Overholdelse**:

Tabel 21-2 Overholdelseshandlinger

Kategori	Handling	Beskrivelse
Attestationsanmodninger	Anmod om proces til attestation af brugerprofiler	Sender en anmodning om en attestationsproces med henblik på at bekræfte brugerprofiloplysninger. Se "Anmodning om processer til attestation af brugerprofiler" på side 217 for at få yderligere oplysninger.
	Anmodning om attestationsproces til overtrædelse af funktionsopdeling	Sender en anmodning om en attestationsproces med henblik på at bekræfte overtrædelserne og undtagelserne for et sæt FO-begrænsninger. Se "Anmodning om processer til attestation af FO-overtrædelser" på side 218 for at få yderligere oplysninger.
	Anmod om proces til attestation af rolletildelinger	Sender en anmodning om en attestationsproces med henblik på at bekræfte tildelinger for valgte roller. Se "Anmodning om processer til attestation af rolletildelinger" på side 220 for at få yderligere oplysninger.
	Anmod om proces til attestation af brugertildeling	Sender en anmodning om en attestationsproces med henblik på at bekræfte tildelinger for valgte brugere. Se "Anmodning om proces til attestation af brugertildelinger" på side 221 for at få yderligere oplysninger.
	Vis status for attestationsanmodninger	Giver mulighed for at se status for dine attestationsanmodninger. Du kan derudover få vist den detaljerede status for hvert workflow, der er startet for en anmodning, og evt. trække et workflow tilbage. Se "Kontrol af status for dine attestationsanmodninger" på side 223 for at få yderligere oplysninger.

Om forklaringen til attestationsanmodninger

De fleste sider, du arbejder med under fanen **Overholdelse**, indeholder en knap øverst til højre, som du kan bruge til at vise forklaringen **Overholdelse**. Forklaringen indeholder en kort beskrivelse af de ikoner, der bruges under fanen **Overholdelse**. [Tabel 21-3](#) angiver detaljerede beskrivelser af ikonerne i forklaringen.

Tabel 21-3 Beskrivelse af ikoner

Ikon	Beskrivelse
Initialiserer	Angiver, at en attestationsanmodning er startet. Vises på siden Vis status for attestationsanmodninger. Vær opmærksom på, at du ikke kan få vist oplysningerne om en initialiseringsanmodning på siden Vis status for attestationsanmodninger.
Kører	Angiver, at en attestationsanmodning stadig er i gang. Vises på siden Vis status for attestationsanmodninger.

Ikon	Beskrivelse
Gennemført	Angiver, at behandlingen af en attestationsanmodning er gennemført. Vises på siden Vis status for attestationsanmodninger.
Fejl	Angiver, at der opstod en fejl under behandlingen. Vises på siden Vis status for attestationsanmodninger.
Afsluttet	Angiver, at et workflow for en attestationsanmodning blev afsluttet inden gennemførelse, fordi brugeren trak workflowet tilbage, eller fordi der opstod en fejl under behandlingen. Vises på siden Vis status for attestationsanmodninger.
Ja	Angiver, at en attestationsansvarlig bekræftede, at oplysningerne for en attestationsproces er korrekte. Vises på siden Vis status for attestationsanmodninger.
Nej	Angiver, at en attestationsansvarlig har gjort oplysningerne for en attestationsproces ugyldige. Vises på siden Vis status for attestationsanmodninger.
Bruger	Angiver, at den attestansvarlige er en bruger. Vises i kolonnen Attestansvarlig på siden Vis status for attestationsanmodninger.
Gruppe	Angiver, at den attestansvarlige er en gruppe. Vises i kolonnen Attestansvarlig på siden Vis status for attestationsanmodninger.
Rolle	Angiver, at den attestansvarlige er en rolle. Vises i kolonnen Attestansvarlig på siden Vis status for attestationsanmodninger.

Almindelige overholdelseshandlinger

Fanen Overholdelse indeholder en ensartet brugergrænseflade med almindelige værktøjer til at få adgang til og vise data. I dette afsnit beskrives flere af de almindelige brugergrænsefladeelementer, og det indeholder instruktioner til:

- ♦ [“Angivelse af navnet på og beskrivelsen af en anmodning” på side 211](#)
- ♦ [“Definition af de attestationsansvarlige” på side 211](#)
- ♦ [“Angivelse af tidsfristen” på side 212](#)
- ♦ [“Definition af attestationsformularen” på side 212](#)
- ♦ [“Afsendelse af en attestationsanmodning” på side 213](#)
- ♦ [“Lagring af anmodningsoplysninger” på side 214](#)
- ♦ [“Brug af en gemt anmodning” på side 215](#)

Angivelse af navnet på og beskrivelsen af en anmodning

Du skal angive et navn og en beskrivelse for alle typer attestationsanmodninger. Fanen **Overholdelse** har en ensartet grænseflade til at gøre dette.

Sådan defineres navnet og anmodningsbeskrivelsen:

- 1 Vælg den handling, der skal udføres, under **Attestationsanmodninger** i navigationsmenuen til venstre under fanen **Overholdelse**.
- 2 Skriv et navn i feltet **Vis etiket**.
Navnet vises på listen Opgaver, listen over gemte anmodninger og andre visningslister som navnet på attestationsprocessen.
Klik på knappen **Tilføj sprog** for at angive lokaliseret tekst til navnet. Indtast derefter den lokaliserede tekst til højre for målsproget, og klik på **OK**.
- 3 Indtast en beskrivelse i feltet **Anmodningsbeskrivelse**.
Når du gennemgår anmodningsstatus på siden Vis status for attestationsanmodninger, vises anmodningsbeskrivelsen i oplysningerne til anmodningen.
Klik på knappen **Tilføj sprog** for at angive lokaliseret tekst til beskrivelsen. Indtast derefter den lokaliserede tekst til højre for målsproget, og klik på **OK**.

Definition af de attestationsansvarlige

Handlingerne **Anmodning om attestationsproces til overtrædelse af funktionsopdeling**, **Anmod om proces til attestation af rolletildelinger** og **Anmod om attestationsproces til brugertildeling** har en ensartet grænseflade til definition af attestationsansvarlige.

Sådan defineres de attestationsansvarlige for en proces til attestation af funktionsopdelinger, rolletildelinger eller brugertildelinger:

- 1 Vælg den handling, der skal udføres, under **Attestationsanmodninger** i navigationsmenuen til venstre under fanen **Overholdelse**.
- 2 Angiv i feltet **Attestationsansvarlige**, hvilke brugere, grupper og roller der skal være attestationsansvarlige for attestationsprocessen:
 - 2a Vælg **Bruger** på rullelisten for at føje en eller flere brugere til listen.

Vælg de brugere, som bekræfter dataene under attestationsprocessen. Når du vælger gruppe(r) og rolle(r), skal du vælge, om alle medlemmer skal bekræfte dataene, eller om et enkelt medlem i hver gruppe og i rolle skal bekræfte dataene for at gennemføre processen.

Attestationsansvarlige:

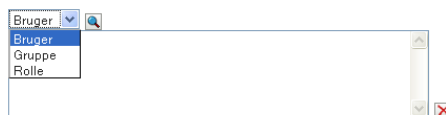

- Hvert eneste medlem af gruppen/grupperne og rollen/rollerne skal attestere i forhold til dataene.
 Et enkelt medlem fra hver gruppe og rolle, der er valgt, skal attestere dataene.

Brug **Objektvælger** til at vælge brugerne. I **Objektvælger** kan du medtage flere brugere ved at markere afkrydsningsfeltet for hvert element og klikke på **Vælg**.

Oplysninger om at bruge **Objektvælger** findes i "**Almindelige brugerhandlinger**" på side 23.

- 2b Vælg **Gruppe** på rullelisten for at føje en eller flere grupper til listen.

Brug **Objektvælger** til at vælge grupperne. I **Objektvælger** kan du medtage flere brugere ved at markere afkrydsningsfeltet for hvert element og klikke på **Vælg**.

- 2c Vælg **Rolle** på rullelisten for at føje en eller flere roller til listen.

Brug **Objektvælger** til at vælge rollerne. I **Objektvælger** kan du medtage flere roller ved at markere afkrydsningsfeltet for hvert element og klikke på **Vælg**.

- 2d** Hvis du vil slette et element, skal du markere det og klikke på knappen **Slet**. Du kan markere flere elementer, inden du klikker på knappen **Slet**.
- 2e** Angiv for attestationsansvarlige for gruppe(r) og rolle(r), om alle medlemmer skal attestere dataene eller kun ét medlem af hver gruppe og rolle, ved at vælge en af følgende knapper:
- ♦ **Hvert eneste medlem af gruppen/grupperne og rollen/rollerne skal attestere i forhold til dataene.**
 - ♦ **Et enkelt medlem fra hver gruppe og rolle, der er valgt, skal attestere dataene.**

Hvad angår en proces til attestation af brugerprofiler skal alle medlemmer af den valgte gruppe eller rolle attestere.

Angivelse af tidsfristen

Hver attestationsproces har en tilknyttet tidsfrist. Tidsfristen angiver, hvor længe processen skal køre.

Tidsfristen skal starte en attestationsproces, men det kræves ikke for en gemt anmodning.

Sådan angives tidsfristen for en attestationsproces:

- 1 Vælg den handling, der skal udføres, under **Attestationsanmodninger** i navigationsmenuen til venstre under fanen **Overholdelse**.
- 2 Angiv i feltet **Tidsfrist**, hvor længe attestationsprocessen skal fortsætte med at køre. Hvis du vil angive varigheden for processen i uger, dage eller timer, skal du skrive et tal i feltet **Varighed** og vælge **Uger**, **Dage** eller **Timer** som måleenheden. Hvis du foretrækker at definere en udløbsdato, skal du vælge **Angiv slutdato** og bruge kalenderkontrollen til at vælge datoen og klokkeslættet. Vælg **Intet udløb**, hvis processen skal køre uendeligt.

Den værdi, der angives i feltet Tidsfrist, lagres ikke sammen med oplysningerne om en gemt anmodning.

Definition af attestationsformularen

Du skal definere en attestationsformular for alle attestationstyper. Fanen **Overholdelse** har en ensartet grænseflade til at gøre dette.

Sådan defineres formularen til en attestationsproces:

- 1 Vælg den handling, der skal udføres, under **Attestationsanmodninger** i navigationsmenuen til venstre under fanen **Overholdelse**.
- 2 Definer oplysningerne for attestationsformularen som følger:
 - 2a Klik på knappen **Rediger**.
 - 2b Skriv attestationsspørgsmålet i feltet **Attestationsspørgsmål**.

Attestationsspørgsmålet er et obligatorisk spørgsmål for enhver attestationsproces. Dette spørgsmål giver den attestationsansvarlige mulighed for at attestere dataene eller gøre dem ugyldige. Spørgsmålet skal have et simpelt ja eller nej som svar. Du skal definere et attestationsspørgsmål, når en attestationsproces startes, og hver attestationsansvarlig skal besvare dette spørgsmål for at fuldføre svaret.

Klik på knappen **Tilføj sprog** for at angive lokaliseret tekst til attestationsspørgsmålet. Indtast derefter den lokaliserede tekst til højre for målsproget, og klik på **OK**.

2c I forbindelse med en proces til attestation af brugerprofiler skal du angive, hvilke brugerattributter der skal bekræftes. Vælg hver attribut, der skal medtages, i feltet **Brugerattributter**.

Listen over attributter, der kan vælges mellem, indeholder alle attributter markeret som synlige i DAL (Directory Abstraction Layer), med undtagelse af binære eller beregnede attributter.

2d I feltet **Undersøgelsesspørgsmål** kan du evt. medtage et eller flere spørgsmål, som en attestationsansvarlig kan besvare under afviklingen af en attestationsproces. En attestationsproces skal ikke nødvendigvis indeholde undersøgelsesspørgsmål. Men hvis de medtages, kan de evt. besvares af den attestationsansvarlige.

Følg denne fremgangsmåde for at definere og organisere listen over undersøgelsesspørgsmål:

2d1 Klik på knappen **Tilføj element** for at tilføje et undersøgelsesspørgsmål.

Indtast den lokaliserede tekst til spørgsmålet til højre for målsproget, og klik på **OK**.

2d2 Et spørgsmål flyttes op på listen ved at markere spørgsmålet og klikke på knappen **Flyt op**.

2d3 Et spørgsmål flyttes ned på listen ved at markere spørgsmålet og klikke på knappen **Flyt ned**.

2d4 Hvis du vil slette et spørgsmål, skal du markere det og klikke på knappen **Slet**.

2d5 Den lokaliserede tekst til et eksisterende spørgsmål redigeres ved at markere spørgsmålet og klikke på knappen **Tilføj sprog**. Indtast derefter den lokaliserede tekst til højre for målsproget, og klik på **OK**.

2e Når du er færdig med at foretage ændringer af formularen, skal du klikke på knappen **Vis**.

Du kan skifte frem og tilbage mellem skrivebeskyttede og redigerbare visninger ved at klikke på knappen **Vis** eller **Rediger**.

Afsendelse af en attestationsanmodning

Når du har defineret oplysningerne for en attestationsanmodning, skal du sende anmodningen for at starte processen. Når du sender en anmodning, viser brugerprogrammet et bekræftelsesnummer til anmodningen. Dette nummer kaldes også for et korrelations-id, eftersom det korrelerer et sæt workflows, der er knyttet til en enkelt anmodning.

Følgende felter er obligatoriske for at starte en anmodning:

Tabel 21-4 Obligatoriske felter for at starte en anmodning

Attestationstype	Obligatoriske felter
Brugerprofil	Vis etiket, Anmodningsbeskrivelse, Brugere, Tidsfrist, Attestationsspørgsmål
FO-overtrædelse	Vis etiket, Anmodningsbeskrivelse, FO-begrænsninger, Attestationsansvarlige, Tidsfrist, Landestandard for rapport, Attestationsspørgsmål
Rolletildeling	Vis etiket, Anmodningsbeskrivelse, Bekræft tildelinger for, Attestationsansvarlige, Tidsfrist, Landestandard for rapport, Attestationsspørgsmål
Brugertildeling	Vis etiket, Anmodningsbeskrivelse, Bekræft roller tildelt til, Attestationsansvarlige, Tidsfrist, Landestandard for rapport, Attestationsspørgsmål

Sådan sendes en attestationsanmodning:

- 1 Vælg den handling, der skal udføres, under **Attestationsanmodninger** i navigationsmenuen til venstre under fanen **Overholdelse**.
- 2 Klik på **Send** for at starte attestationsprocessen.

Bekræftelsesnummeret til anmodningen vises øverst på siden. Noter dette nummer, så du nemt kan spore status for anmodningen på siden *Vis status for attestationsanmodninger*. Hvis du ikke noterer dette nummer, kan du altid spore anmodningen ved at bruge navnet.

Lagring af anmodningsoplysninger

Når du definerer oplysningerne for en attestationsanmodning, har du mulighed for at gemme disse oplysninger til senere brug. Det kan f.eks. være en god ide at gemme de parameter- og formularværdier, som du angiver, så du kan bruge dem igen i en senere anmodning.

Når du klikker på **Brug en gemt anmodning**, vises det navn, som du angiver, på listen over gemte anmodninger sammen med navnet.

Følgende felter er obligatoriske til en gemt anmodning:

Tablet 21-5 Obligatoriske felter til en gemt anmodning

Attestationstype	Obligatoriske felter
Brugerprofil	Vis etiket, Anmodningsbeskrivelse, Attestationsspørgsmål
FO-overtrædelse	Vis etiket, Anmodningsbeskrivelse, FO-begrænsninger, Landestandard for rapport, Attestationsspørgsmål
Rolletildeling	Vis etiket, Anmodningsbeskrivelse, Roller, Landestandard for rapport, Attestationsspørgsmål
Brugertildeling	Vis etiket, Anmodningsbeskrivelse, Landestandard for rapport, Attestationsspørgsmål

Sådan gemmes anmodningsoplysninger:

- 1 Vælg den handling, der skal udføres, under **Attestationsanmodninger** i navigationsmenuen til venstre under fanen **Overholdelse**.
- 2 Klik på **Gem anmodningsoplysninger**.

Skriv det navn, du vil bruge til at identificere den gemte procesanmodning, og klik på **OK**.

Følgende tegn er ikke tilladt i navnet til en gemt anmodning: < > , ; \ " + # = / | & *

Mellemrum i begyndelsen eller slutningen af navnet fjernes automatisk.

Hvis procesanmodningen allerede findes, beder brugerprogrammet dig om at overskrive den eksisterende definition.

Brug af en gemt anmodning

Når du foretager en attestationsanmodning, har du mulighed for at bruge oplysninger fra en tidligere gemt anmodning som udgangspunkt for den nye anmodning. De gemte anmodninger, der kan vælges, varierer afhængigt af den type attestationsproces, som du anmoder om. Hvis du f.eks. foretager en anmodning om attestation af brugerprofiler (som vist herunder), ser du kun de gemte anmodninger, der gælder for processer til attestation af brugerprofiler.

Sådan bruges en gemt anmodning:

- 1 Vælg den handling, der skal udføres, under **Attestationsanmodninger** i navigationsmenuen til venstre under fanen **Overholdelse**.
- 2 Klik på **Brug en gemt anmodning**.

Brugerprogrammet åbner et vindue, hvor du kan vælge den gemte anmodning.

- 2a Klik på det viste navn eller anmodningsnavnet for at vælge en anmodning. Anmodningsnavnet er det almindelige navn (CN) på den gemte anmodningsdefinition.
- 2b Marker afkrydsningsfeltet til venstre for det viste navn, og klik på **Fjern** for at fjerne en gemt anmodning. Du kan fjerne flere gemte anmodninger med et enkelt klik.

Du kan ikke fjerne nogen af de standardanmodningsdefinitioner, som installeres sammen med produktet. Standardanmodningsdefinitionerne har derfor ikke et afkrydsningsfelt.

Når du klikker på knappen **Fjern**, åbnes et bekræftelsesvindue, inden den gemte anmodning fjernes.

22 Foretagelse af attestationsanmodninger

Dette afsnit indeholder instruktioner i at foretage attestationsanmodninger. Emnerne omfatter:

- ♦ “Om handlingerne til attestationsanmodninger” på side 217
- ♦ “Anmodning om processer til attestation af brugerprofiler” på side 217
- ♦ “Anmodning om processer til attestation af FO-overtrædelser” på side 218
- ♦ “Anmodning om processer til attestation af rolletildelinger” på side 220
- ♦ “Anmodning om proces til attestation af brugertildelinger” på side 221
- ♦ “Kontrol af status for dine attestationsanmodninger” på side 223

Om handlingerne til attestationsanmodninger

Fanen **Overholdelse** i Identity Manager-brugerprogrammet indeholder en gruppe handlinger med navnet **Attestationsanmodninger**. Med handlingerne for **Attestationsanmodninger** kan du foretage attestationsprocesanmodninger og kontrollere status for anmodninger, som du har foretaget.

Anmodning om processer til attestation af brugerprofiler

Med handlingen **Anmod om proces til attestation af brugerprofiler** kan du starte en attestationsproces med henblik på at bekræfte en eller flere brugerprofiler. Den giver endvidere mulighed for at gemme de oplysninger, der er knyttet til en attestationsanmodning (f.eks. parameter- og formularværdier), som en forudfyldt formular til senere anmodninger.

Sådan startes en proces til attestation af brugerprofiler:

- 1 Klik på **Anmod om proces til attestation af brugerprofiler** på listen over handlinger for **Attestationsanmodninger**.
Brugerprogrammet åbner en side, hvor du kan angive oplysninger om attestationsprocessen.
- 2 Hvis du vil bruge oplysningerne fra en tidligere gemt anmodning som udgangspunkt for denne anmodning, skal du klikke på **Brug en gemt anmodning**. Yderligere oplysninger finder du i “**Brug af en gemt anmodning**” på side 215.
- 3 Angiv navnet på og beskrivelsen til anmodningen. Yderligere oplysninger finder du i “**Angivelse af navnet på og beskrivelsen af en anmodning**” på side 211.
- 4 Vælg de brugere, hvis profiler skal bekræftes, i boksen **Brugere**:
 - 4a Vælg **Bruger** på rullelisten for at medtage en eller flere brugere udtrykkeligt.
Brug **Objektvælger** til at vælge brugerne. I **Objektvælger** kan du medtage flere brugere ved at markere afkrydsningsfeltet for hvert element og klikke på **Vælg**.
Oplysninger om at bruge **Objektvælger** findes i “**Almindelige brugerhandlinger**” på side 23.
 - 4b Vælg **Gruppe** på rullelisten for at medtage en eller flere grupper.
Brug **Objektvælger** til at vælge grupperne. I **Objektvælger** kan du medtage flere grupper ved at markere afkrydsningsfeltet for hvert element og klikke på **Vælg**.

- 4c** Vælg **Rolle** på rullelisten for at medtage en eller flere roller.
- Brug **Objektvælger** til at vælge rollerne. I **Objektvælger** kan du medtage flere roller ved at markere afkrydsningsfeltet for hvert element og klikke på **Vælg**.
- 4d** Klik på **Beholder** på rullelisten for at medtage brugerne i en beholder.
- Brug **Objektvælger** til at navigere til den ønskede beholder, og klik derefter på beholderen for at vælge den.
- Hvis rapporten over brugertildeling skal indeholde alle brugere i de valgte underbeholdere, skal du markere afkrydsningsfeltet **Medtag alle brugere af underbeholdere** nederst på listen over valgte elementer. Afkrydsningsfeltet **Medtag alle brugere af underbeholdere** vises kun, når **Beholder** er valgt på rullelisten. Men du kan ændre indstillingen **Medtag alle brugere af underbeholdere** uden at skulle fjerne og tilføje nogen af dine tidligere valgte beholdere.
- Du skal vælge mindst én bruger, gruppe, rolle eller beholder for at starte en attestationsproces. Det er dog ikke nødvendigt at vælge en bruger, gruppe, rolle eller beholder for at gemme en anmodning.
- 5** Vær opmærksom på, at teksten i feltet **Attestationsansvarlige** er skrivebeskyttet. I en proces til attestation af brugerprofiler er de attestationsansvarlige de brugere, som er valgt i feltet **Brugere**, sammen med alle medlemmerne af grupper, roller og beholdere, som du har tilføjet i feltet **Brugere**. Det skyldes, at hver bruger skal være attestationsansvarlig for sin egen profil. Ingen anden bruger kan være den attestationsansvarlige.
- 6** Angiv tidsfristen for attestationsprocessen. Yderligere oplysninger finder du i "[Angivelse af tidsfristen](#)" på side 212.
- 7** Definer oplysningerne for attestationsformularen. Yderligere oplysninger finder du i "[Definition af attestationsformularen](#)" på side 212.
- 8** Send anmodningen. Yderligere oplysninger finder du i "[Afsendelse af en attestationsanmodning](#)" på side 213.
- 9** Klik evt. på **Gem anmodningsoplysninger** for at gemme de oplysninger, der er knyttet til en anmodning om attestationsprocesser (f.eks. parameter- og formularværdier), til senere brug. Yderligere oplysninger finder du i "[Lagring af anmodningsoplysninger](#)" på side 214.

Anmodning om processer til attestation af FO-overtrædelser

Med handlingen **Anmodning om attestationsproces til overtrædelse af funktionsopdeling** kan du starte en attestationsproces med henblik på at bekræfte overtrædelserne og undtagelserne for en eller flere FO-begrænsninger. Den giver endvidere mulighed for at gemme de oplysninger, der er knyttet til en attestationsanmodning (f.eks. parameter- og formularværdier), som en forudfyldt formular til senere anmodninger.

Når du starter en proces til attestation af funktionsopdelinger, genererer brugerprogrammet et sæt lokaliserede rapporter, som de attestationsansvarlige skal gennemgå.

De attestationsansvarlige behøver ikke rettigheder til de valgte begrænsninger for at gennemgå rapporterne. Hvis en attestationsansvarlig, der er valgt til en proces til attestation af funktionsopdelinger, ikke har rettigheder til at få vist en FO-begrænsning, tillader brugerprogrammet stadig den attestationsansvarlige at få vist rapporten med overtrædelserne af og undtagelserne til begrænsningen.

Sådan startes en proces til attestation af FO-overtrædelser:

- 1 Klik på **Anmodning om attestationsproces til overtrædelse af funktionsopdeling** på listen over handlinger for **Attestationsanmodninger**.
Brugerprogrammet åbner en side, hvor du kan angive oplysninger om attestationsprocessen.
- 2 Hvis du vil bruge oplysningerne fra en tidligere gemt anmodning som udgangspunkt for denne anmodning, skal du klikke på **Brug en gemt anmodning**. Yderligere oplysninger finder du i **“Brug af en gemt anmodning” på side 215**.
- 3 Angiv navnet på og beskrivelsen til anmodningen. Yderligere oplysninger finder du i **“Angivelse af navnet på og beskrivelsen af en anmodning” på side 211**.
- 4 Vælg de FO-begrænsninger, hvis overtrædelser og undtagelser skal bekræftes, som følger:
 - 4a Vælg knappen **Alle FO-begrænsninger** for at medtage alle eksisterende begrænsninger.
 - 4b Brug knappen **Vælg FO-begrænsninger** for at vælge begrænsningerne enkeltvis.
Brug **Objektvælger** til at vælge hver enkelt begrænsning. I **Objektvælger** kan du medtage flere begrænsninger ved at markere afkrydsningsfeltet for hvert element og klikke på **Vælg**.
Oplysninger om at bruge værktøjerne **Objektvælger** og **Vis historik** findes i **“Almindelige brugerhandling” på side 23**.
Du skal vælge mindst én FO-begrænsning for at starte en attestationsproces. Du behøver dog ikke at vælge en FO-begrænsning for at gemme en anmodning.
- 5 Angiv i feltet **Attestationsansvarlige**, hvilke brugere, grupper og roller der skal være attestationsansvarlige for attestationsprocessen. Se **“Definition af de attestationsansvarlige” på side 211** for at få yderligere oplysninger.
Du skal vælge mindst én bruger, gruppe eller rolle som en attestationsansvarlig for at starte en attestationsproces. Du behøver dog ikke at vælge en attestationsansvarlig for at gemme en anmodning.
- 6 Angiv tidsfristen for attestationsprocessen. Yderligere oplysninger finder du i **“Angivelse af tidsfristen” på side 212**.
- 7 Klik på knappen **Tilføj sprog** i feltet **Rapportsprog** for at angive, hvilke sprog der skal bruges til de rapporter, der genereres for attestationsprocessen. Vælg landestandarden på rullelisten **Standardland**. Vælg derefter de sprog, der skal medtages, og klik på **OK**.
Når du starter en proces til attestation af funktionsopdelinger, genererer brugerprogrammet et sæt lokaliserede rapporter, som de attestationsansvarlige skal gennemgå. Disse rapporter indeholder de samme data på et eller flere sprog. De genereres på det tidspunkt, anmodningen sendes, for at sikre, at alle de attestationsansvarlige gennemgår det samme sæt data. Du kan angive det sæt rapportsprog, der skal genereres og lagres for attestationsprocessen. Når en attestationsansvarlig vælger en attestationsopgave til gennemsyn, viser systemet den lokaliserede rapport, som svarer til den attestationsansvarliges foretrukne landestandard (eller browserlandestandard, hvis brugeren ikke har en foretrukket landestandard). Hvis der ikke findes nogen rapport for denne landestandard, viser brugerprogrammet den rapport, som benytter standardlandet.
- 8 Definer oplysningerne for attestationsformularen. Yderligere oplysninger finder du i **“Definition af attestationsformularen” på side 212**.
- 9 Send anmodningen. Yderligere oplysninger finder du i **“Afsendelse af en attestationsanmodning” på side 213**.
- 10 Klik evt. på **Gem anmodningsoplysninger** for at gemme de oplysninger, der er knyttet til en anmodning om attestationsprocesser (f.eks. parameter- og formularværdier), til senere brug. Yderligere oplysninger finder du i **“Lagring af anmodningsoplysninger” på side 214**.

Anmodning om processer til attestation af rolletildelinger

Med handlingen **Anmod om proces til attestation af rolletildelinger** kan du starte en attestationsproces med henblik på at bekræfte nøjagtigheden af tildelinger for valgte roller. Den giver endvidere mulighed for at gemme de oplysninger, der er knyttet til en attestationsanmodning (f.eks. parameter- og formularværdier), som en forudfyldt formular til senere anmodninger.

Når du starter en proces til attestation af rolletildelinger, genererer brugerprogrammet et sæt lokaliserede rapporter, som de attestationsansvarlige skal gennemgå.

De attestationsansvarlige behøver ikke rettigheder til de valgte roller for at gennemgå rapporterne. Hvis en attestationsansvarlig, der er valgt til en proces til attestation af rolletildelinger, ikke har rettigheder til at få vist en bestemt rolle, tillader brugerprogrammet stadig den attestationsansvarlige at få vist rapporten med rolletildelingerne.

I den rapport, der genereres for en proces til attestation af rolletildelinger, vises de brugere, som er knyttet til de valgte roller. Kun roller med tildelinger medtages i rapporten.

Sådan startes en proces til attestation af rolletildelinger:

- 1 Klik på **Anmod om proces til attestation af rolletildelinger** på listen over handlinger for **Attestationsanmodninger**.
Brugerprogrammet åbner en side, hvor du kan angive oplysninger om attestationsprocessen.
- 2 Hvis du vil bruge oplysningerne fra en tidligere gemt anmodning som udgangspunkt for denne anmodning, skal du klikke på **Brug en gemt anmodning**. Yderligere oplysninger finder du i **“Brug af en gemt anmodning” på side 215**.
- 3 Angiv navnet på og beskrivelsen til anmodningen. Yderligere oplysninger finder du i **“Angivelse af navnet på og beskrivelsen af en anmodning” på side 211**.
- 4 Vælg de roller, hvis tildelinger skal bekræftes, i boksen **Bekræft tildelinger for** som følger:
 - 4a Vælg knappen **Alle roller** for at medtage alle eksisterende roller.

Vælg de roller, hvis tildelinger bliver bekræftet under attestationsprocessen.

Bekræft tildelinger for: Alle roller
 Vælg roller

- 4b Brug knappen **Vælg roller** for at vælge rollerne enkeltvis.

Brug værktøjet **Objektvælger** eller **Vis historik** til at vælge hver enkelt rolle. I **Objektvælger** kan du medtage flere roller ved at markere afkrydsningsfeltet for hvert element og klikke på **Vælg**.

Oplysninger om at bruge værktøjerne **Objektvælger** og **Vis historik** findes i **“Almindelige brugerhandling” på side 23**.

Du skal vælge mindst én rolle for at starte en attestationsproces. Du behøver dog ikke at vælge en rolle for at gemme en anmodning.

- 5 Angiv i feltet **Attestationsansvarlige**, hvilke brugere, grupper og roller der skal være attestationsansvarlige for attestationsprocessen. Se **“Definition af de attestationsansvarlige” på side 211** for at få yderligere oplysninger.

Du skal vælge mindst én bruger, gruppe eller rolle som en attestationsansvarlig for at starte en attestationsproces. Du behøver dog ikke at vælge en attestationsansvarlig for at gemme en anmodning.

- 6 Angiv tidsfristen for attestationsprocessen. Yderligere oplysninger finder du i ["Angivelse af tidsfristen"](#) på side 212.
- 7 Klik på knappen **Tilføj sprog** i feltet **Rapportsprog** for at angive, hvilke sprog der skal bruges til de rapporter, som genereres for attestationsprocessen. Vælg landestandarden på rullelisten **Standardland**. Vælg derefter de sprog, der skal medtages, og klik på **OK**.

Når du starter en proces til attestation af rolletildelinger, genererer brugerprogrammet et sæt lokaliserede rapporter, som de attestationsansvarlige skal gennemgå. Disse rapporter indeholder de samme data på et eller flere sprog. De genereres på det tidspunkt, anmodningen sendes, for at sikre, at alle de attestationsansvarlige gennemgår det samme sæt data. Du kan angive det sæt rapportsprog, der skal genereres og lagres for attestationsprocessen. Når en attestationsansvarlig vælger en attestationsopgave til gennemsyn, viser systemet den lokaliserede rapport, som svarer til den attestationsansvarliges foretrukne landestandard (eller browserlandestandard, hvis brugeren ikke har en foretrukken landestandard). Hvis der ikke findes nogen rapport for denne landestandard, viser brugerprogrammet den rapport, som benytter standardlandet.
- 8 Definer oplysningerne for attestationsformularen. Yderligere oplysninger finder du i ["Definition af attestationsformularen"](#) på side 212.
- 9 Send anmodningen. Yderligere oplysninger finder du i ["Afsendelse af en attestationsanmodning"](#) på side 213.
- 10 Klik evt. på **Gem anmodningsoplysninger** for at gemme de oplysninger, der er knyttet til en anmodning om attestationsprocesser (f.eks. parameter- og formularværdier), til senere brug. Yderligere oplysninger finder du i ["Lagring af anmodningsoplysninger"](#) på side 214.

Anmodning om proces til attestation af brugertildelinger

Med handlingen **Anmod om attestationsproces til brugertildeling** kan du starte en attestationsproces med henblik på at bekræfte nøjagtigheden i rolletildelinger for valgte brugere. Den giver endvidere mulighed for at gemme de oplysninger, der er knyttet til en attestationsanmodning (f.eks. parameter- og formularværdier), som en forudfyldt formular til senere anmodninger.

Når du starter en proces til attestation af brugertildelinger, genererer brugerprogrammet et sæt lokaliserede rapporter, som de attestationsansvarlige skal gennemgå.

De attestationsansvarlige behøver ikke at have rettigheder til de roller, der er knyttet til de valgte brugere, for at gennemgå rapporterne. Hvis en attestationsansvarlig, der er valgt til en proces til attestation af brugertildelinger, ikke har rettigheder til at få vist en bestemt rolle, tillader brugerprogrammet stadig den attestationsansvarlige at få vist rapporten med brugertildelingerne.

Rapporten viser rolletildelingerne for de valgte brugere. Hvis du vælger en beholder, gruppe eller rolle, viser rapporten rolletildelingerne for brugere i den valgte beholder, gruppe eller rolle.

Sådan startes en proces til attestation af rolletildelinger:

- 1 Klik på **Anmod om attestationsproces til brugertildeling** på listen over handlinger for **Attestationsanmodninger**.

Brugerprogrammet åbner en side, hvor du kan angive oplysninger om attestationsprocessen.
- 2 Hvis du vil bruge oplysningerne fra en tidligere gemt anmodning som udgangspunkt for denne anmodning, skal du klikke på **Brug en gemt anmodning**. Yderligere oplysninger finder du i ["Brug af en gemt anmodning"](#) på side 215.
- 3 Angiv navnet på og beskrivelsen til anmodningen. Yderligere oplysninger finder du i ["Angivelse af navnet på og beskrivelsen af en anmodning"](#) på side 211.

- 4 Vælg de brugere, hvis tildelinger skal bekræftes, i boksen **Bekræft roller tildelt til**:
- 4a Vælg **Bruger** på rullelisten for at medtage en eller flere brugere udtrykkeligt.
Brug **Objektvælger** til at vælge brugerne. I **Objektvælger** kan du medtage flere brugere ved at markere afkrydsningsfeltet for hvert element og klikke på **Vælg**.
Oplysninger om at bruge **Objektvælger** findes i "[Almindelige brugerhandlinger](#)" på side 23.
 - 4b Vælg **Gruppe** på rullelisten for at medtage en eller flere grupper.
Brug **Objektvælger** til at vælge grupperne. I **Objektvælger** kan du medtage flere brugere ved at markere afkrydsningsfeltet for hvert element og klikke på **Vælg**.
 - 4c Vælg **Rolle** på rullelisten for at medtage en eller flere roller.
Brug **Objektvælger** til at vælge rollerne. I **Objektvælger** kan du medtage flere roller ved at markere afkrydsningsfeltet for hvert element og klikke på **Vælg**.
 - 4d Klik på **Beholder** på rullelisten for at medtage brugerne i en beholder.
Brug **Objektvælger** til at navigere til den ønskede beholder, og klik derefter på beholderen for at vælge den.

Hvis rapporten over brugertildelinger skal indeholde alle brugere i de valgte underbeholdere, skal du markere afkrydsningsfeltet **Medtag alle brugere af underbeholdere** nederst på listen over valgte elementer. Afkrydsningsfeltet **Medtag alle brugere af underbeholdere** vises kun, når **Beholder** er valgt på rullelisten. Men du kan ændre indstillingen **Medtag alle brugere af underbeholdere** uden at skulle fjerne og tilføje nogen af dine tidligere valgte beholdere.

Du skal vælge mindst én bruger, gruppe, rolle eller beholder for at starte en attestationsproces. Det er dog ikke nødvendigt at vælge en bruger, gruppe, rolle eller beholder for at gemme en anmodning.
- 5 Angiv i feltet **Attestationsansvarlige**, hvilke brugere, grupper og roller der skal være attestationsansvarlige for attestationsprocessen. Se "[Definition af de attestationsansvarlige](#)" på side 211 for at få yderligere oplysninger.
Du skal vælge mindst én bruger, gruppe eller rolle som en attestationsansvarlig for at starte en attestationsproces. Du behøver dog ikke at vælge en attestationsansvarlig for at gemme en anmodning.
- 6 Angiv tidsfristen for attestationsprocessen. Yderligere oplysninger finder du i "[Angivelse af tidsfristen](#)" på side 212.
- 7 Klik på knappen **Tilføj sprog** i feltet **Rapportsprog** for at angive, hvilke sprog der skal bruges til de rapporter, som genereres for attestationsprocessen. Vælg landestandarden på rullelisten **Standardland**. Vælg derefter de sprog, der skal medtages, og klik på **OK**.
Når du starter en proces til attestation af brugertildelinger, genererer brugerprogrammet et sæt lokaliserede rapporter, som de attestationsansvarlige skal gennemgå. Disse rapporter indeholder de samme data på et eller flere sprog. De genereres på det tidspunkt, anmodningen sendes, for at sikre, at alle de attestationsansvarlige gennemgår det samme sæt data. Du kan angive det sæt rapportsprog, der skal genereres og lagres for attestationsprocessen. Når en attestationsansvarlig vælger en attestationsopgave til gennemsyn, viser systemet den lokaliserede rapport, som svarer til den attestationsansvarliges foretrukne landestandard (eller browserlandestandard, hvis brugeren ikke har en foretrukket landestandard). Hvis der ikke findes nogen rapport for denne landestandard, viser brugerprogrammet den rapport, som benytter standardlandet.
- 8 Definer oplysningerne for attestationsformularen. Yderligere oplysninger finder du i "[Definition af attestationsformularen](#)" på side 212.

- 9 Send anmodningen. Yderligere oplysninger finder du i [“Afsendelse af en attestationsanmodning” på side 213.](#)
- 10 Klik evt. på **Gem anmodningsoplysninger** for at gemme de oplysninger, der er knyttet til en anmodning om attestationsprocesser (f.eks. parameter- og formularværdier), til senere brug. Yderligere oplysninger finder du i [“Lagring af anmodningsoplysninger” på side 214.](#)

Kontrol af status for dine attestationsanmodninger

Med handlingen **Vis status for attestationsanmodninger** kan du se status for dine attestationsanmodninger. Du kan derudover få vist den detaljerede status for hvert workflow, der er startet for en anmodning, og evt. trække en eller flere igangværende processer tilbage.

Handlingen **Vis status for attestationsanmodninger** viser alle attestationsanmodninger, herunder anmodninger, der initialiseres, kører, er gennemført eller fejlbehæftede.

Brugerprogrammet lægger ikke begrænsninger på, hvad overholdelsesadministratoren kan se på siden **Vis status for attestationsanmodninger**. Denne rolle giver adgang til statusoplysninger om alle attestationsanmodninger.

Sådan vises dine attestationsanmodninger:

- 1 Klik på **Vis status for attestationsanmodninger** på listen over handlinger for **Attestationsanmodninger**.

Brugerprogrammet viser den aktuelle status for alle attestationsanmodninger.

Kolonnerne på listen over attestationsanmodninger er beskrevet herunder:

- ♦ Kolonnen **Vis etiket** indeholder navnet på den attestationsproces, der er angivet for anmodningen. Du kan se de detaljerede statusoplysninger for anmodningen ved at klikke på processens viste navn.
- ♦ Kolonnen **Anmodet af** identificerer den bruger, som har foretaget anmodningen.
- ♦ Kolonnen **Attestationstype** angiver, hvilken type attestationsproces dette er. Typen bestemmer, hvilken slags oplysninger processen er beregnet til at certificere, som følger:

Attestationstype	Beskrivelse
Brugerprofil	Angiver, at denne proces er beregnet til at sikre nøjagtigheden af oplysninger om brugerprofiler. Med henblik på at starte denne type proces skal en overholdelsesadministrator bruge handlingen Anmod om proces til attestation af brugerprofiler .
FO-overtrædelse	Angiver, at denne proces er beregnet til at sikre nøjagtigheden i overtrædelser af og undtagelser til funktionsopdelinger. Med henblik på at starte denne type proces skal en overholdelsesadministrator bruge handlingen Anmodning om attestationsproces til overtrædelse af funktionsopdeling .
Rolletildeling	Angiver, at denne proces er beregnet til at sikre, at brugere har den korrekte adgang til ressourcer, oplysninger eller systemer, ved at bekræfte, at hver enkelt valgt rolle har de korrekte brugertildelinger. Med henblik på at starte denne type proces skal overholdelsesadministratoren bruge handlingen Anmod om proces til attestation af rolletildelinger .

Attestationstype	Beskrivelse
Brugertildeling	Angiver, at denne proces er beregnet til at sikre, at brugere har den korrekte adgang til ressourcer, oplysninger eller systemer, ved at bekræfte, at hver enkelt valgt bruger har de korrekte rolletildelinger. Med henblik på at starte denne type proces skal overholdelsesadministratoren bruge handlingen Anmod om attestationsproces til brugertildeling .

- ♦ Kolonnen **Status** viser status for anmodningen og et ikon, som er en visuel indikator for statussen. Du kan vælge status på rullelisten **Status** og klikke på **Filtre** for at begrænse resultaterne, når der søges efter anmodninger med en bestemt status:

Status	Beskrivelse
Initialiserer	Angiver, at dette er en ny anmodning, som lige er blevet startet.
Kører	Angiver, at anmodningen stadig er i gang.
Gennemført	Angiver, at alle attestationsansvarlige har svaret (eller de enkelte processer er blevet trukket tilbage af en overholdelsesadministrator), og at behandlingen af anmodningen er færdig.
Fejl	Angiver, at der opstod en fejl under behandlingen. Den nøjagtige fejlmeddelelse til fejlen skrives til sporings- eller overvågningsloggen, hvis en af dem er aktiv. Hvis der opstår en fejl, skal du kontrollere sporings- eller overvågningsloggen for at finde ud af, om fejlmeddelelsen angiver et alvorligt problem, som skal afhjælpes.

- ♦ Kolonnen **Anmodningsdato** viser datoen, da anmodningen blev foretaget.
- ♦ Kolonnen **Tidsfrist** viser den dato, hvor alle de processer, der er knyttet til denne anmodning, skal være gennemført. Hvis kolonnen er tom, har anmodningen ingen tidsfrist.

2 Du kan filtrere listen over anmodninger som følger:

- 2a** Hvis du kun vil have vist de anmodninger, som begynder med en bestemt tegnstring, kan du i "[Almindelige brugerhandlinger](#)" på [side 23](#) finde oplysninger om, hvad du skal skrive i boksen **Vis etiket**.
- 2b** Hvis du kun vil have vist anmodninger af en bestemt type, skal du vælge typen på rullelisten **Attestationstype**.
- 2c** Hvis du vil have vist rolleanmodninger med en bestemt status, skal du vælge statussen på rullelisten **Status**.

Status	Beskrivelse
Alle	Indeholder alle anmodninger.
Initialiserer	Indeholder anmodninger, som lige er blevet startet.
Kører	Indeholder anmodninger, der er blevet startet og i øjeblikket behandles.
Gennemført	Indeholder anmodninger, som alle attestationsansvarlige har svaret på (eller de enkelte processer er blevet trukket tilbage af en overholdelsesadministrator), og behandlingen er gennemført.
Fejl	Indeholder anmodninger, som har medført fejl.

- 2d** Klik på **Filtre** for at anvende de filterkriterier, du har angivet for visningen.
- 2e** Klik på **Nulstil** for at rydde de angivne filterkriterier.
- 3** Hvis du vil søge på det bekræftelsesnummer, der blev genereret, da anmodningen blev sendt, skal du skrive nummeret i feltet **Bekræftelsesnummer** og klikke på **Søg**.
Feltet **Bekræftelsesnummer** understøtter den maksimale mulige længde på et bekræftelsesnummer, som er 255 tegn.
- 4** Hvis du vil indstille det maksimale antal anmodninger, der vises på hver side, skal du vælge et tal på rullelisten **Maks. antal rækker pr. side**.
- 5** Hvis du vil sortere listen over anmodninger, skal du klikke på overskriften til den kolonne, der indeholder de data, som skal sorteres.
- 6** Hvis du vil have vist oplysninger om en bestemt anmodning, skal du klikke på navnet i kolonnen **Vis etiket** og rulle ned, indtil du kan se gruppeboksen **Anmodningsoplysninger**.

BEMÆRK: Hvis status er Initialiserer, kan du ikke klikke på **Vis etiket**, fordi du ikke kan få vist oplysningerne om en anmodning, der initialiseres.

Kolonnen **Attestationsansvarlig** i gruppeboksen **Anmodningsoplysninger** viser et ikon ud for hver attestationsansvarlig, som angiver, om den attestationsansvarlige er en bruger, gruppe eller rolle. Ud over at vise oplysninger, der allerede findes i oversigten, indeholder gruppeboksen **Anmodningsoplysninger** statusoplysninger for alle processer, der er relateret til anmodningen.

- ♦ Afsnittet **Antal relaterede processer** angiver det samlede antal processer samt antallet af kørende, gennemførte og afsluttede processer.
- ♦ Afsnittet **Attestationsresultater** indeholder data om, hvordan de attestationsansvarlige svarede:

Data	Beskrivelse
'Ja'-svar	Angiver det samlede antal attestationsansvarlige, som gav et bekræftende svar på attestationsspørgsmålet. BEMÆRK: Standardteksten til et bekræftende svar er Ja . Denne tekst kan dog redigeres. Hvis teksten redigeres, ændres feltnavnet i overensstemmelse hermed.
'Nej'-svar	Angiver det samlede antal attestationsansvarlige, som gav et negativt svar på attestationsspørgsmålet. BEMÆRK: Standardteksten til et negativt svar er Nej . Denne tekst kan dog redigeres. Hvis teksten redigeres, ændres feltnavnet i overensstemmelse hermed.
Ingen handling foretaget	Angiver det samlede antal attestationsansvarlige, som endnu ikke har svaret på attestationsprocessen. Det samlede antal for Ingen handling foretaget omfatter også attestationsansvarlige, som aldrig svarede, og hvor processen blev afsluttet på grund af timeout eller blev trukket tilbage af en overholdelsesadministrator.

- 6a** Klik på **Vis oplysninger for attestationsformular** for at få vist oplysninger for en bestemt attestationsformular.

Formularoplysningerne for en attestationsproces viser den type oplysninger, som de attestationsansvarlige forventes at gennemgå. Formularoplysningerne varierer afhængigt af, om attestationsstypen er Brugerprofil, FO-overtrædelser eller Rolletildeling.

Klik på **Oplysninger til attestationsformular** øverst i gruppeboksen med formularoplysninger for at skjule oplysningerne.

Oplysninger om de formularoplysninger, som attestationsansvarlige skal gennemgå, når de reserverer en workflowopgave, findes i **“Reservation af en opgave” på side 97.**

6b Du kan filtrere listen over processer som følger:

6b1 Hvis du kun vil have vist processerne med et bestemt resultat, skal du vælge resultatet på rullelisten **Attestationsresultat**.

Resultat	Beskrivelse
Alle	Indeholder alle processer.
Ja	Indeholder kun de processer, som den attestationsansvarlige svarede bekræftende på.
Nej	Indeholder kun de processer, som den attestationsansvarlige svarede negativt på.
Ukendt	Indeholder kun de processer, der ikke blev foretaget nogen handling på. Filteret Ukendt indeholder endvidere alle processer, som en attestationsansvarlig aldrig svarede på, og hvor processen blev afsluttet på grund af timeout eller blev trukket tilbage af en overholdelsesadministrator.

6b2 Hvis du vil have vist processerne med en bestemt status, skal du vælge statussen på rullelisten **Processtatus**.

Status	Beskrivelse
Alle	Indeholder alle processer.
Kører	Indeholder processer, der er blevet startet og i øjeblikket behandles.
Afsluttet	Indeholder processer, der er trukket tilbage eller afsluttet.
Gennemført	Indeholder processer, som den attestationsansvarlige har svaret på, eller hvor processen blev afsluttet på grund af timeout.

6b3 Klik på **Filtrer** for at anvende de filterkriterier, du har angivet for visningen.

6b4 Klik på **Nulstil** for at rydde de angivne filterkriterier.

6c Hvis du vil indstille det maksimale antal processer, der vises på hver side, skal du vælge et tal på rullelisten **Maks. antal rækker pr. side**.

6d Se på kolonnen **Processtatus** for den attestationsansvarlige for at kontrollere status for en bestemt attestationsansvarlig.

Feltet **Processtatus** viser status for processen sammen med statusikonet. Ikonet giver et hurtigt overblik over status. I tabellen herunder beskrives statuskoderne:

Status	Beskrivelse
Kører	Processen er blevet startet og behandles i øjeblikket.
Afsluttet	Processen er blevet trukket tilbage på siden Vis status for attestationsanmodninger eller afsluttet i iManager.
Gennemført	Alle attestationsansvarlige har svaret, og behandlingen er gennemført for hver workflowproces, der er tildelt en attestationsansvarlig. Statussen Gennemført omfatter processer, som den attestationsansvarlige har svaret på, samt processer, der blev afsluttet på grund af timeout.

6e Vælg de attestationsansvarlige, og klik på **Træk de valgte processer tilbage** for at trække en eller flere processer tilbage. Klik på **Alle**, hvis du vil trække alle processer tilbage. Klik på **Ingen** for at rydde valget.

Afkrydsningsfeltet **Træk de valgte processer tilbage** er deaktiveret, hvis processen er gennemført eller afsluttet. Knappen **Træk de valgte processer tilbage** vises ikke, hvis den overordnede status er Gennemført eller Fejl.

VII Appendikser

Følgende appendiks indeholder yderligere referenceoplysninger og avancerede emner til Identity Manager-brugerprogrammet.

- ♦ [Appendiks A, "Brug af godkendelsesapplikationen til Identity Manager," på side 231](#)
- ♦ [Appendiks B, "Brug af Bibliotekssøgning i brugerprogrammet," på side 239](#)

A Brug af godkendelsesapplikationen til Identity Manager

Ud over den brugergrænseflade, der anvendes af Identity Manager-kunderne, kan du nu bruge en ny iOS-app, der giver Identity Manager-brugere mulighed for at fjerngodkende eller -afvise anmodninger via modulet til rollebaseret klargøring til Identity Manager.

Når du har installeret og konfigureret applikationen, kan du se de samme godkendelsesopgaver i applikationen, som du normalt ville se i grænsefladen i brugerprogrammet. Alle ændringer synkroniseres mellem godkendelsesapplikationen og brugerprogrammet.

Du kan også arbejde offline, når forbindelsen til Identity Managers rollebaserede klargøringsmodulserver er afbrudt, og godkendelsesapplikationen synkroniserer automatisk ændringerne, når forbindelsen er genoprettet.

Dette appendiks indeholder oplysninger om, hvordan du installerer og bruger den nye godkendelsesapplikation. Du kan finde oplysninger om, hvordan Identity Manager-administratorer kan konfigurere deres miljø, så brugerne kan anvende applikationen, under "[Configuring the Identity Manager Approvals App](#)" (Konfigurere Identity Manager-godkendelsesapplikation) i *NetIQ Identity Manager - Administrator's Guide to the Identity Applications* (NetIQ Identity Manager – Administrationsvejledning til identitetsprogrammerne).

Du kan få mere detaljerede oplysninger om godkendelsesapplikationen i følgende afsnit:

- ♦ "[Produktkrav](#)" på side 231
- ♦ "[Installere godkendelsesapplikationen](#)" på side 232
- ♦ "[Konfigurere godkendelsesapplikationen](#)" på side 232
- ♦ "[Oversigt over godkendelsesapplikationen](#)" på side 236
- ♦ "[Ændre visningsproget for godkendelsesapplikationen](#)" på side 238

Produktkrav

Godkendelsesapplikationen kræver en Apple iPhone eller iPad, hvor Apple iOS 5, iOS 6 eller iOS 7 er installeret.

BEMÆRK: Hvis din administrator ikke har givet mulighed for brug af godkendelsesapplikationen, kan du muligvis ikke konfigurere applikationen efter installationen. Du kan finde oplysninger om, hvordan administratorer kan konfigurere Identity Manager-miljøet, så det er muligt at bruge godkendelsesapplikationen, under "[Configuring the Identity Manager Approvals App](#)" (Konfigurere Identity Manager-godkendelsesapplikationen) i *NetIQ Identity Manager - Administrator's Guide to the Identity Applications* (NetIQ Identity Manager – Administrationsvejledning til identitetsprogrammerne).

Installere godkendelsesapplikationen

Du kan installere NetIQ Identity Manager-godkendelsesapplikationen fra siden til [godkendelsesapplikationen \(http://appstore.com/NetIQIdentityManagerApprovals\)](http://appstore.com/NetIQIdentityManagerApprovals) i Apple App Store på din enhed.

Når du har installeret godkendelsesapplikationen, skal du derefter konfigurere den til at oprette forbindelse til din rollebaserede klargøringsmodulserver.

BEMÆRK: Hvis din adgangskode til brugerprogrammet er udløbet, anbefaler vi, at du udskifter din adgangskode, før du installerer og konfigurerer godkendelsesapplikationen. Hvis adgangskodepolitikken i dit miljø tillader et begrænset antal logonforsøg, når en adgangskode udløber, kan godkendelsesapplikationen bruge alle disse logons i et forsøg på at synkronisere dine Identity Manager med din enhed.

Konfigurere godkendelsesapplikationen

Du kan konfigurere NetIQ Identity Manager-godkendelsesapplikationen på flere måder, afhængigt af hvad dit miljø kræver, og den måde, din administrator har konfigureret Identity Manager på:

- Foretag en anmodning i brugerprogrammets grænseflade for at få adgang til godkendelsesapplikationen, og start derefter applikationen på din enhed via det e-maillink, du har fået af din Identity Manager-administrator. Linket indeholder alle de krævede konfigurationsoplysninger.
- Klik på et konfigurationslink, eller scan en konfigurations-QR-kode ved at bruge din enhed, hvor link eller QR-kode enten angiver alle de krævede konfigurationsoplysninger eller generaliserede konfigurationsoplysninger for din virksomhed.
- Angiv konfigurationsoplysningerne for dit miljø manuelt i selve applikationen.

VIGTIGT: For at brugerne automatisk kan konfigurere godkendelsesapplikationen ved brug af enten et link eller en QR-kode, skal administratoren af Identity Manager-miljøet først aktivere linket eller QR-koden.

Anmode om mobiladgang via brugerprogrammet

Hvis din administrator har konfigureret det, kan du anmode om adgang til godkendelsesapplikationen via brugerprogrammet. Identity Manager sender derefter en e-mail, der indeholder et tilpasset link, du kan åbne på din enhed, for automatisk at konfigurere applikationen med dine oplysninger.

Sådan anmoder du om mobiladgang via brugerprogrammet:

- 1 Log på Identity Manager-brugerprogrammet i en webbrowser ved hjælp af HTTPS-protokollen (<https://>).

BEMÆRK: Hvis du vil bede om adgang til godkendelsesapplikationen, skal du logge på brugerprogrammet ved hjælp af HTTPS-protokollen.

- 2 Klik på **Foretag en procesanmodning**.
- 3 Klik på rullemenuen Procesanmodning, og vælg **Konti**.
- 4 Klik på **Fortsæt**.

5 Klik på **Anmod om mobil godkendelsesapplikation**.

BEMÆRK: Navn og kategori for procesanmodningen kan variere, afhængigt af hvordan din administrator har konfigureret anmodningsprocessen for godkendelsesapplikationen.

6 Angiv de krævede oplysninger i procesanmodningsformularen, og klik på **Send**.

7 Når du modtager en e-mail fra din Identity Manager-administrator, skal du åbne den på din enhed og klikke på det angivne link for at oprette forbindelse mellem din enhed og din rollebaserede klargøringsmodulserver.

BEMÆRK: Hvis du tidligere har installeret applikationen, kan den vise en advarselsmeddelelse om, at eksisterende indstillinger kan blive overskrevet. Sørg for, at det værtsnavn, der vises i advarselsmeddelelsen, er den samme vært som den, du havde adgang til, da du bad om adgang til applikationen. Hvis du er i tvivl, skal du ikke klikke på linket. Kontakt i stedet din administrator.

Hvis værtsnavnet er korrekt, skal du klikke på **Accepter** for at overskrive dine eksisterende indstillinger.

8 Når applikationen startes, skal du angive din adgangskode og klikke på ikonet Test forbindelse



for at bekræfte dine indstillinger.

Brug af et konfigurationslink eller en QR-kode

Din Identity Manager-administrator kan angive et konfigurationslink til at konfigurere din godkendelsesapplikation. Åbn linket i en browser på din enhed for automatisk at konfigurere applikationen.

Dette link kan dog kun angive nogle af de krævede indstillinger. Et link eller en kode kan typisk kun give den rollebaserede klargøringsmodulserver de oplysninger, der er nødvendige for, at godkendelsesapplikationen fungerer. Når du klikker på linket, skal du manuelt konfigurere dine indstillinger for **Brugernavn** og **Adgangskode** samt andre indstillinger, der ikke er indstillet automatisk.



I visse miljøer har du muligvis ikke adgang til dine e-mails på din enhed. Hvis du ikke kan modtage e-mail på din enhed, kan du i stedet bruge din enhed til at scanne en personligt tilpasset QR-kode, som du får fra Identity Manager-administratoren.

Vis om nødvendigt den QR-kode, du har fået, på din computer eller en udskreven side, og scan koden ved hjælp af en QR-kodelæser på din enhed. Når QR-koden automatisk har konfigureret godkendelsesapplikationen til dit miljø, skal du manuelt konfigurere dine indstillinger for **Brugernavn** og **Adgangskode**.

Konfigurere godkendelsesapplikationen manuelt

Hvis administratoren af dit Identity Manager-miljø ikke angiver et link eller en QR-kode, du kan bruge, når du skal konfigurere godkendelsesapplikationen, kan du også konfigurere de nødvendige konfigurationsindstillinger manuelt.

ADVARSEL: Da en manuel konfiguration af applikationen på din enhed kræver dybdegående viden om Identity Manager-komponenter, anbefaler vi, at det kun er superbrugere med viden om det rollebaserede klargøringsmodul og brugerprogrammiljøet i din virksomhed, der kan konfigurere applikationsindstillingerne manuelt. Andre brugere bør kontakte deres Identity Manager-administrator for at få oplysninger om, hvordan de konfigurerer applikationen.

Klik på indstillingsikonet  i applikationen, angiv de krævede indstillinger og klik derefter på ikonet Test forbindelse  for at bekræfte dine indstillinger.

Godkendelsesapplikationen kræver følgende indstillinger:

Navn på logonindstilling	Beskrivelse af logonindstilling
Brugernavn	Angiver det brugernavn, du bruger til at få adgang til den rollebaserede klargøringsmodulserver.
Adgangskode	Angiver den adgangskode, du bruger til at få adgang til den rollebaserede klargøringsmodulserver.
Datasykronisering	Angiver, om applikationen aktivt skal synkronisere data med den rollebaserede klargøringsmodulserver.
Avanceret > Serveroplysninger > Server	Angiver det fulde domænenavn eller IP-adressen på den rollebaserede klargøringsmodulserver.
Avanceret > Serveroplysninger > Sikker port	Angiver den HTTPS-port, som applikationen bruger til at oprette forbindelse til serveren.
Avanceret > Serveroplysninger > Kontekst	Angiver den kontekst, der bruges, når brugerprogrammets WAR-fil installeres. Standardværdien er <code>IDMProv</code> .
Avanceret > Serveroplysninger > Brugerbeholder	Angiver det fulde DN for den Identity Vault-beholder, der gemmer brugeroplysninger.
Avanceret > Serveroplysninger > Timeout	Angiver det antal sekunder, applikationen venter, under forsøg på at oprette forbindelse til serveren, før forbindelsen annulleres. Standardværdien er 5 sekunder.
Avanceret > Datadefinitionsindstillinger > Brugerenhed	Angiver den LDAP-enhed, der repræsenterer en bruger i Identity Vault. Standardværdien er <code>user</code> .
Avanceret > Datadefinitionsindstillinger > Navneformat	Angiver den DAL-attributrepræsentation, som applikationen bruger til at formatere en brugers fulde navn. Standardværdien er <code>FirstName LastName</code> .
Avanceret > Datadefinitionsindstillinger > Attributten Fornavn	Angiver det navn på DAL-attributten, der repræsenterer en brugers fornavn. Standardværdien er <code>FirstName</code> .
Avanceret > Datadefinitionsindstillinger > Attributten Efternavn	Angiver det navn på DAL-attributten, der repræsenterer en brugers efternavn. Standardværdien er <code>LastName</code> .
Avanceret > Datadefinitionsindstillinger > Attributten Brugerfoto	Angiver det navn på DAL-attributten, der indeholder en brugers foto. Standardværdien er <code>UserPhoto</code> . BEMÆRK: Hvis du ikke har konfigureret et billede i Identity Manager eller har konfigureret indstillingerne i Identity Manager til ikke at vise et billede, viser applikationen i stedet et generisk billede.
Avanceret > Datadefinitionsindstillinger > Attributten Arbejdstelefon	Angiver det navn på DAL-attributten, der repræsenterer en brugers arbejdstelefonnummer. Standardværdien er <code>TelephoneNumber</code> .

Navn på logonindstilling	Beskrivelse af logonindstilling
Avanceret > Datadefinitionsindstillinger > Attributten Mobiltelefon	Angiver det navn på DAL-attributten, der repræsenterer en brugers mobilnummer. Standardværdien er <code>mobile</code> .
Avanceret > Datadefinitionsindstillinger > Attributten E-mail	Angiver det navn på DAL-attributten, der repræsenterer en brugers e-mailadresse. Standardværdien er <code>Email</code> .
Avanceret > Datadefinitionsindstillinger > Attributten Foto-LDAP	Angiv navnet på den LDAP-attribut, der indeholder brugerens foto. Standardværdien er <code>photo</code> .
Avanceret > Datadefinitionsindstillinger > Navneattribut	Angiver den DAL-attribut for navngivning, der bruges i Identity Vault til at beskrive et navn. Standardværdien er <code>cn</code> .
Avanceret > Datadefinitionsindstillinger > Klargøringsadministrator	Angiver, om du er en klargøringsadministrator for den rollebaserede klargøringsmodulserver.
Avanceret > Accepterede certifikater	<p>Angiver eventuelle ugyldige eller selvsigtede certifikater fra den rollebaserede klargøringsmodulserver, som du tillader, at godkendelsesapplikationen kan acceptere.</p> <p>Når godkendelsesapplikationen detekterer et selvsigneret eller ugyldigt certifikat, beder applikationen om at acceptere eller afvise certifikatet. Hvis du accepterer certifikatet, føjer applikationen certifikatet til listen over accepterede certifikater. Du kan fjerne et certifikat fra listen over accepterede certifikater ved at klikke på navnet på certifikatet og genstarten applikationen.</p> <p>BEMÆRK: Hvis certifikatet til den rollebaserede klargøringsmodulserver er gyldigt, føjer applikationen ikke certifikatet til listen over accepterede certifikater. Applikationen accepterer som standard gyldige certifikater.</p>
Avanceret > Afviste certifikater	<p>Angiver eventuelle ugyldige eller selvsigtede certifikater fra den rollebaserede klargøringsmodulserver, som du ikke tillader, at godkendelsesapplikationen kan acceptere.</p> <p>Når godkendelsesapplikationen detekterer et selvsigneret eller ugyldigt certifikat, beder applikationen om at acceptere eller afvise certifikatet. Hvis du afviser certifikatet, føjer applikationen certifikatet til listen over afviste certifikater. Hvis serveren derefter viser et afvist certifikat, kan applikationen ikke oprette forbindelse til serveren.</p> <p>Du kan fjerne et certifikat fra listen over afviste certifikater ved at klikke på navnet på certifikatet.</p>

Oversigt over godkendelsesapplikationen

Dette afsnit indeholder en oversigt over brugergrænsefladen til NetIQ Identity Manager-godkendelsesapplikationen. Emnerne omfatter:

- ♦ [“Opgavevisning” på side 236](#)
- ♦ [“Visningen Indstillinger” på side 236](#)
- ♦ [“Massetilstand” på side 236](#)
- ♦ [“Visning af afsluttede opgaver” på side 237](#)
- ♦ [“Visningen Logonindstillinger” på side 237](#)
- ♦ [“Visningen Avancerede indstillinger” på side 237](#)

Opgavevisning

Godkendelsesapplikationens standardvisning er i opgavevisningen. Denne visning viser alle de opgaver, der i øjeblikket er tildelt til eller krævet af dig, med opgavens titel og navnet og billedet på opgavemodtageren. Visningen angiver opgaver efter udløbsdato, viser de opgaver, der snarest forfalder, og opgaver uden forfaldsdato nederst.

BEMÆRK: Hvis en bruger ikke har konfigureret et billede i Identity Manager eller har konfigureret indstillingerne i Identity Manager til ikke at vise et billede, viser applikationen i stedet et generisk billede.

Hvis du vil godkende eller afvise en anmodning, eller hvis du vil vise detaljerne for en bestemt opgave, skal du klikke på opgaven eller navnet på modtageren af opgaven. Hvis du vil kontakte en opgavemodtager, skal du klikke på modtagerens billede.

Visningen Indstillinger

Detaljervisningen angiver detaljer for en bestemt opgave, du er blevet tildelt. Felterne varierer afhængigt af anmodningen.



Hvis du vil godkende eller afvise en opgave, skal du angive eventuelle nødvendige oplysninger og klikke på enten **Godkend** eller **Afvis**.

Massetilstand

Hvis det er nødvendigt at godkende eller afvise et stort antal lignende opgaver, kan du skifte fra standardtilstanden til enkeltopgaver til massetilstanden i opgavevisningen.

BEMÆRK: Du kan ikke godkende alle opgaver i massetilstanden. Når det gælder mere komplekse opgaver som f.eks. attesteringer, skal du godkende hver enkelt attesteringsopgave separat i enkeltopgavetilstanden. Når du klikker på ikonet for massetilstand, viser applikationen kun de opgaver på listen, der kan godkendes i massetilstand.

Sådan godkendes eller afvises flere opgaver:

- 1 Klik på ikonet for massetilstand i opgavevisningen .
- 2 Vælg de opgaver, du vil godkende eller afvise. Du kan ikke godkende nogle opgaver og afvise andre på samme tid.
- 3 (Valgfrit) Hvis du vil godkende eller afvise alle opgaver, skal du klikke på **Alle**.
- 4 (Valgfrit) Hvis du skifter mening og ikke vil godkende eller afvise nogen opgaver, skal du klikke på ikonet for enkeltopgavetilstand .
- 5 Klik på **Godkend** eller **Afvis**.
- 6 (Valgfrit) Angiv en kommentar om massehandlingen.
- 7 Klik på **Bekræft**.

Visning af afsluttede opgaver

Du kan få vist dine afsluttede opgaver ved at klikke på ikonet for afsluttede opgaver . Visningen viser den afsluttede opgave samt det tidspunkt, hvor opgaven blev godkendt eller afvist. Du kan klikke på en afsluttet opgave for at få vist detaljerne for hver enkelt opgave. Når det gælder mere komplekse opgaver, kan du klikke på **Formularværdier** for at få vist specifikke oplysninger om anmodningen.

Hvis det er nødvendigt, kan du slette en eller flere af dine afsluttede opgaver i visningen af afsluttede opgaver. Hvis du vil slette opgaver, skal du klikke på ikonet for massetilstand , vælge de opgaver, du vil slette, og klikke på **Slet**.

BEMÆRK: Visningen af afsluttede opgaver viser kun opgaver, der er afsluttet på din enhed. Du kan ikke få vist opgaver, der er afsluttet i brugerprogrammet eller på en anden enhed, hvor godkendelsesapplikationen er installeret.

Visningen Logonindstillinger

Visningen Logonindstillinger gør det muligt at få vist eller ændre dine logonindstillinger.

ADVARSEL: Hvis din Identity Manager-administrator har angivet et link eller en QR-kode, så dine applikationsindstillinger kan konfigureres automatisk, anbefaler vi, at du ikke ændrer disse standardindstillinger, medmindre din administrator beder dig om at gøre dette.

Visningen Avancerede indstillinger

Visningen Avancerede indstillinger gør det muligt at få vist eller ændre avancerede indstillinger, der bestemmer, hvordan du modtager data fra den rollebaserede klargøringsmodulserver.

ADVARSEL: Hvis din Identity Manager-administrator har angivet et link eller en QR-kode, så dine applikationsindstillinger kan konfigureres automatisk, anbefaler vi, at du ikke ændrer disse standardindstillinger, medmindre din administrator beder dig om at gøre dette.

Hvis du ved et uheld ændrer datadefinitionsindstillingerne i visningen Avancerede indstillinger, skal du klikke på **Gendan standardindstillinger** for at gendanne de standardindstillinger, som Identity Manager har angivet. **Gen standardindstillinger** ændrer ikke dit brugernavn, din adgangskode eller nogen af serverdetaljeoplysningerne.

Ændre visnings sproget for godkendelsesapplikationen

Godkendelsesapplikationen indeholder lokaliserede strenge på flere sprog. Hvis du vil ændre det sprog, som godkendelsesapplikationen anvender, skal du ændre indstillingerne for sprog- og områdeformatet på din iOS-enhed. Indstillingerne for områdeformatet konfigurerer, hvordan datoer, tidspunkter og telefonnumre vises på enheden.

Sådan ændrer du indstillinger for sprog og område:

- 1 Klik på **Indstillinger** på din iOS-enhed.
- 2 Klik på **Generelt**.
- 3 Klik på **International**.
- 4 (Valgfrit) Hvis du vil ændre det sprog, som anvendes af din enhed, skal du klikke på **Sprog**, vælge det sprog, du vil bruge, og derefter klikke på **Udfør**.
- 5 (Valgfrit) Hvis du vil ændre det områdeformat, din enhed bruger til datoer og tidspunkter, skal du klikke på **Områdeformat**, vælge det format, du vil bruge, og klikke på **International**.
- 6 Gå tilbage til enhedens startside.

B Brug af Bibliotekssøgning i brugerprogrammet

I dette afsnit beskrives det, hvordan du kan bruge siden Bibliotekssøgning under fanen **Selvbetjening af id** i brugerprogrammet. Emnerne omfatter:

- “Om Bibliotekssøgning” på side 239
- “Udførelse af grundlæggende søgninger” på side 240
- “Udførelse af avancerede søgninger” på side 240
- “Arbejde med søgeresultater” på side 247
- “Brug af gemte søgninger” på side 251

BEMÆRK: I dette afsnit beskrives standardfunktionerne på siden Bibliotekssøgning. Du kan støde på nogle forskelle på grund af jobrolle, sikkerhedsniveau og tilpasninger, der er foretaget for organisationen. Kontakt systemadministratoren for at få yderligere oplysninger.

Om Bibliotekssøgning

Du kan bruge siden Bibliotekssøgning til at søge efter brugere, grupper eller teams ved at angive søgekriterier eller ved at anvende tidligere gemte søgekriterier.

Antag f.eks., at Timothy Swan (marketingdirektør) har brug for at søge efter oplysninger om en person i organisationen. Han går til siden Bibliotekssøgning og ser dette som standard:

Figur B-1 Siden Bibliotekssøgning

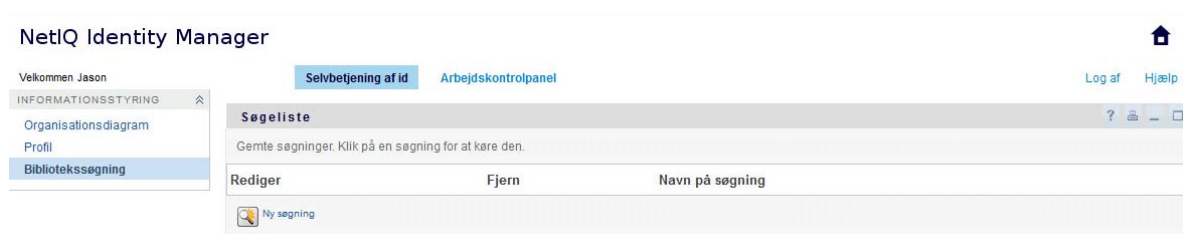

Han har endnu ikke nogen gemte søgninger at vælge mellem og vælger derfor **Ny søgning**.

Det er en bruger, han ønsker at kontakte, og hvis fornavn begynder med C, men han kan ikke huske hele navnet. Han skal blot angive en grundlæggende søgning med dette kriterium.

Søgeresultaterne vises og gør det muligt for Timothy at undersøge og arbejde med de oplysninger, der er anmodet om. Som standard vises oplysningerne under fanen **Identitet**.

Timothy klikker på fanen **Organisation** i søgeresultaterne for at få en anden visning af oplysningerne. Han kan huske, at den person, han søger efter, arbejder for Kip Keller, og det begrænser det til Cal Central.

Ud over fanerne til forskellige visninger indeholder siden med søgeresultater links og knapper til at udføre handlinger på oplysningerne. Du kan:

- ♦ Sortere rækkerne med oplysninger ved at klikke på kolonneoverskrifterne
- ♦ Få vist oplysninger (profilside) for en bruger eller gruppe ved at klikke på dens række
- ♦ Sende ny e-mail til en bruger ved at klikke på e-mail-ikonet i denne brugers række
- ♦ Gemme søgningen til senere brug
- ♦ Eksportere resultaterne til en tekstfil
- ♦ Revidere søgningen ved at ændre kriterierne

Når der genereres søgeresultater, kan du undertiden have brug for mere end en grundlæggende søgning for at beskrive de ønskede oplysninger. Du kan bruge en avanceret søgning til at angive komplekse kriterier.

Hvis der er en avanceret søgning, du muligvis har brug for at udføre igen, kan du bevare den som en gemt søgning. Gemte søgninger er endda praktiske til grundlæggende søgninger, som du udfører hyppigt. Timothy Swan har f.eks. tilføjet et par gemte søgninger, som han ofte bruger.

Udførelse af grundlæggende søgninger

- 1 Gå til siden Bibliotekssøgning, og klik på **Ny søgning**. Siden Grundlæggende søgning åbnes som standard:
- 2 Angiv den type oplysninger, der skal søges efter, ved at vælge **Gruppe** eller **Bruger** på rullelisten **Søg efter**.
- 3 Vælg en attribut, der skal søges på, på rullelisten **Elementkategori**. For eksempel:

Last Name

Listen over tilgængelige attributter bestemmes af de oplysninger, du søger efter (brugere eller grupper).

- 4 Vælg en sammeligningshandling, der skal udføres i forhold til den valgte attribut, på rullelisten **Udtryk**. For eksempel:

equals

Yderligere oplysninger finder du i ["Valg af et udtryk"](#) på side 243.

- 5 Angiv en værdi, der skal sammenlignes i forhold til den valgte attribut, i indtastningsboksen **Søg efter ord**. For eksempel:

Smith

Yderligere oplysninger finder du i ["Angivelse af en værdi til sammenligningen"](#) på side 244.

- 6 Klik på **Søg**.

Søgeresultaterne vises.

Oplysninger om, hvad du herefter kan gøre, findes i ["Arbejde med søgeresultater"](#) på side 247.

Udførelse af avancerede søgninger

Hvis det er nødvendigt at angive flere kriterier, når der søges efter brugere eller grupper, kan du bruge en avanceret søgning. For eksempel:

Last Name **equals** Smith **AND** Title **contains** Rep

Hvis du angiver flere kriteriegrupperinger (for at styre den rækkefølge, kriterierne evalueres i), skal du bruge de samme logiske handlinger til at forbinde dem. Sådan udføres f.eks. en avanceret søgning med følgende kriterier (to kriteriegrupperinger forbundet med et OR):

(Last Name **equals** Smith **AND** Title **contains** Rep) **OR** (First Name **starts with** k **AND** Department **equals** Sales)

angiv følgende kriterier vist på [Figur B-2 på side 241](#):

Figur B-2 Angivelse af en avanceret søgning på siden Søgelse

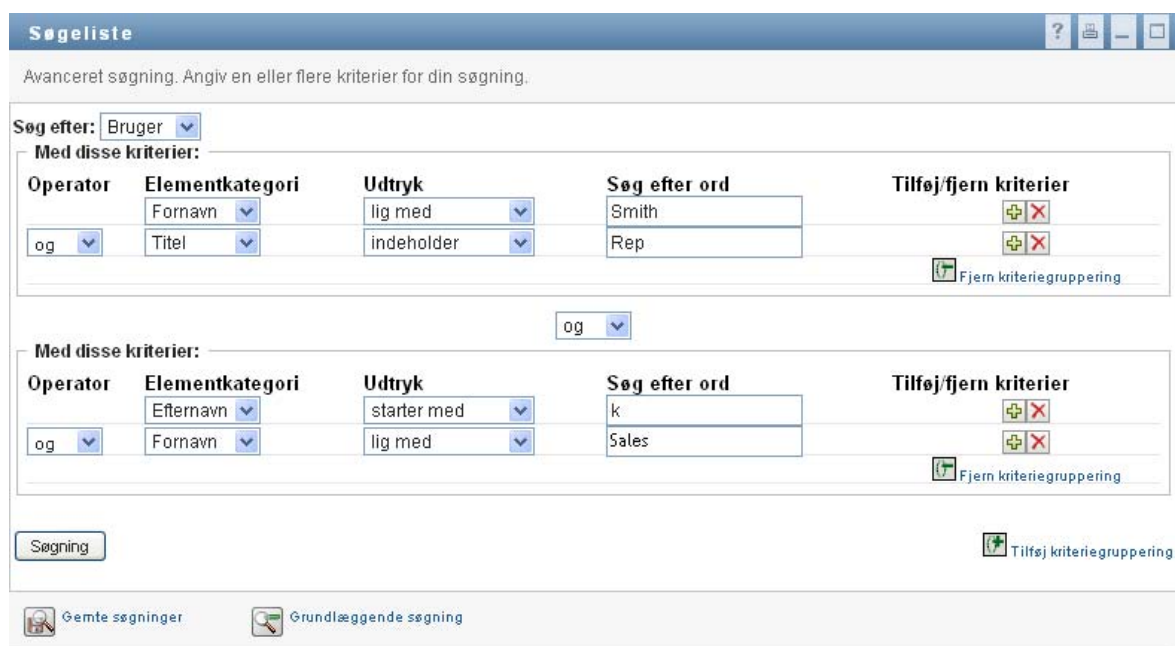

Søgelse

Avanceret søgning. Angiv en eller flere kriterier for din søgning.

Søg efter: Bruger

Med disse kriterier:

Operator	Elementkategori	Udtryk	Søg efter ord	Tilføj/fjern kriterier
og	Fornavn	lig med	Smith	+ X
	Titel	indeholder	Rep	+ X

Fjern kriteriegruppering

og

Med disse kriterier:

Operator	Elementkategori	Udtryk	Søg efter ord	Tilføj/fjern kriterier
og	Efternavn	starter med	k	+ X
	Fornavn	lig med	Sales	+ X

Fjern kriteriegruppering

Søgning

Tilføj kriteriegruppering

Gemte søgninger Grundlæggende søgning

Resultatet af denne søgning er vist på [Figur B-3 på side 242](#).

Figur B-3 Resultat af avanceret søgning

Fornavn	Efternavn	Titel	Afdeling	Styring	E-mail
Jane	Smith	HR, Representative	hr	Renee Resource	✉
Kate	Smith	Sales Representative	sales	Sally South	✉
Ken	Carson	Account Executive	sales	Ned North	✉
Kevin	Chang	Account Executive	sales	Ned North	✉
Kip	Keller	VP, North American Sales	sales	Kelly Kilpatrick	✉

Sådan udføres en avanceret søgning:

- 1 Gå til siden Bibliotekssøgning, og klik på **Ny søgning**. Siden Grundlæggende søgning åbnes som standard.
- 2 Klik på **Avanceret søgning**. Siden Avanceret søgning åbnes.
- 3 Angiv den type oplysninger, der skal søges efter, ved at vælge en af følgende på rullelisten **Søg efter**:
 - ♦ Gruppe
 - ♦ Bruger

Du kan nu udfylde afsnittet **Med disse kriterier**.

- 4 Angiv et kriterium i en kriteriegruppering:
 - 4a Brug rullelisten **Elementkategori** til at vælge en attribut, der skal søges på. For eksempel:

Last Name

Listen over tilgængelige attributter bestemmes af de oplysninger, du søger efter (brugere eller grupper).

- 4b Brug rullelisten **Udtryk** til at vælge en sammenligningshandling, der skal udføres i forhold til den valgte attribut. For eksempel:

equals

Yderligere oplysninger finder du i ["Valg af et udtryk"](#) på side 243.

- 4c Brug **Søg efter ord** til at angive en værdi, der skal sammenlignes i forhold til den valgte attribut. For eksempel:

Smith

Yderligere oplysninger finder du i ["Angivelse af en værdi til sammenligningen"](#) på side 244.

5 Hvis du vil angive et andet kriterium i en kriteriegruppering:

5a Klik på **Tilføj kriterium** til højre for kriteriegrupperingen:



5b Brug rullelisten **Logisk operator til gruppering af kriterier** til venstre for det nye kriterium til at forbinde dette kriterium med det foregående: Vælg enten **and** eller **or**. Du kan kun bruge en af de to logiske operatortyper i en vilkårlig kriteriegruppering.

5c Gentag denne procedure, og start med [Trin 4](#).

Du sletter et kriterium ved at klikke på **Fjern kriterier** til højre:

6 Hvis du vil angive en anden kriteriegruppering:

6a Klik på **Tilføj kriteriegruppering**.

6b Brug rullelisten **Logisk operator til gruppering af kriterier** over den nye kriteriegruppering til at forbinde denne gruppering med den foregående. Vælg enten **and** eller **or**.

6c Gentag denne procedure, og start med [Trin 4](#).

Hvis du vil slette en kriteriegruppe, skal du klikke på **Fjern kriteriegruppering** lige over den.

7 Klik på **Søg**.

Søgeresultaterne vises.

Oplysninger om, hvad du herefter kan gøre, findes i ["Arbejde med søgeresultater"](#) på side 247.

Valg af et udtryk

Klik på **Udtryk** for at vælge et sammenligningskriterium til søgningen. Listen over sammenligningshandlinger (relationelle), der er tilgængelige i et kriterium, bestemmes af den attributtype, der er angivet i kriteriet:

Tabel B-1 Sammenligningshandlinger til søgning

Hvis attributten er en	Kan du vælge en af disse sammenligningshandlinger
Streng (tekst)	<ul style="list-style-type: none">♦ starter med♦ indeholder♦ lig med♦ slutter med♦ er til stede♦ starter ikke med♦ indeholder ikke♦ er ikke lig med♦ slutter ikke med♦ er ikke til stede

Hvis attributten er en	Kan du vælge en af disse sammenligningshandlinger
streng (tekst) med en forudbestemt liste over valg	<ul style="list-style-type: none"> ♦ lig med
Bruger eller gruppe (eller andet objekt identificeret med DN)	<ul style="list-style-type: none"> ♦ er til stede ♦ er ikke lig med
Boolesk (sand eller falsk)	<ul style="list-style-type: none"> ♦ er ikke til stede
Bruger (elementkategori: Styring, Gruppe eller Direkte rapporter)	<ul style="list-style-type: none"> ♦ lig med ♦ er til stede ♦ er ikke lig med ♦ er ikke til stede
Gruppe (elementkategori: Medlemmer)	<ul style="list-style-type: none"> ♦ lig med ♦ er til stede ♦ er ikke lig med ♦ er ikke til stede
Tid (i format med dato og klokkeslæt eller kun dato)	<ul style="list-style-type: none"> ♦ lig med
Tal (heltal)	<ul style="list-style-type: none"> ♦ større end ♦ større end eller lig med ♦ mindre end ♦ mindre end eller lig med ♦ er til stede ♦ er ikke lig med ♦ ikke større end ♦ ikke større end eller lig med ♦ ikke mindre end ♦ ikke mindre end eller lig med ♦ er ikke til stede

Angivelse af en værdi til sammenligningen

Den type attribut, der er angivet i et kriterium, bestemmer også, hvordan du angiver værdien til en sammenligning i dette kriterium:

Tabel B-2 Metode til angivelse af sammenligningsværdi

Hvis attributten er en	Gør du følgende for at angive værdien
Streng (tekst)	Skriv teksten i den tekstboks, der vises til højre.
Streng (tekst) med en forudbestemt liste over valg	Vælg en mulighed på den rulleliste, der vises til højre.
Bruger eller gruppe (eller andet objekt identificeret med DN)	Brug knapperne Opslag , Historik og Nulstil , der vises til højre.
Tid (i format med dato og klokkeslæt eller kun dato)	Brug knapperne Kalender og Nulstil , der vises til højre.
Tal (heltal)	Skriv tallet i den tekstboks, der vises til højre.
Boolesk (sand eller falsk)	Skriv <i>sand</i> eller <i>falsk</i> i den tekstboks, der vises til højre.

Angiv ikke en værdi, når sammenligningshandlingen er en af følgende:

- ♦ er til stede
- ♦ er ikke til stede

Store og små bogstaver i tekst

Der skelnes ikke mellem store og små bogstaver i tekstsøgninger. Du får det samme resultat, uanset hvilke bogstaver du bruger i værdien. Følgende er f.eks. alle ens:

McDonald

mcdonald

MCDONALD

Jokertegn i tekst

Du kan evt. bruge stjerne (*) som jokertegn i teksten til at repræsentere nul eller flere af et givet tegn. For eksempel:

Mc*

*Donald



Don

McD*d

Brug af knapperne Opslag, Historik og Nulstil

Nogle søgekriterier viser knapperne Opslag, Historik og Nulstil. I dette afsnit beskrives det, hvordan du bruger disse knapper:

Tabel B-3 Knapperne Opslag, Historik og Nulstil i søgekriterier

Knap	Funktion
	Slår en værdi op, der skal bruges til en sammenligning
	Viser en historikliste over værdier, der bruges til en sammenligning
	Nulstiller værdien for en sammenligning

Sådan slås en bruger op:

- 1 Klik på **Opslag** til højre for en post (som du vil slå en bruger op for):



Siden Opslag vises.

- 2 Angiv søgekriterier for den ønskede bruger:

2a Brug rullelisten til at vælge en søgning på **Fornavn** eller **Efternavn**.

2b Skriv hele eller en del af det navn, der skal søges efter, i tekstboksen ud for rullelisten.

Søgningen finder alle navne, der begynder med den tekst, du skriver. Der skelnes ikke mellem store og små bogstaver. Du kan evt. bruge stjerne (*) som jokertegn i teksten til at repræsentere nul eller flere af et givet tegn.

Alle følgende eksempler finder f.eks. fornavnet Chip:

Chip
chip
c
c*
*p
h

- 3 Klik på **Søg**.

Siden Opslag viser søgeresultaterne.

Hvis du ser en liste over brugere, som indeholder den ønskede bruger, skal du gå til [Trin 4](#). Hvis ikke, skal du gå tilbage til [Trin 2](#).

Du kan sortere søgeresultaterne i stigende eller faldende rækkefølge ved at klikke på kolonneoverskrifterne.

- 4 Vælg den ønskede bruger på listen.

Siden Opslag lukkes og indsætter navnet på den pågældende bruger i den korrekte post som den værdi, der skal bruges til sammenligningen.

Sådan slås en gruppe op som søgekriterium for en bruger:

- 1 Tilføj **Gruppe** som et søgekriterium, klik derefter på **Opslag**  til højre for feltet **Søg efter ord**.

Siden Opslag viser søgeresultater.

- 2 Angiv søgekriterier for den ønskede gruppe:

2a På rullelisten er dit eneste valg at søge på **Beskrivelse**.

2b Skriv hele eller en del af den beskrivelse, der skal søges efter, i tekstboksen ud for rullelisten.

Søgningen finder alle beskrivelser, der begynder med den tekst, du skriver. Der skelnes ikke mellem store og små bogstaver. Du kan evt. bruge stjerne (*) som jokertegn i teksten til at repræsentere nul eller flere af et givet tegn.

Alle følgende eksempler finder f.eks. beskrivelsen Marketing:

```
Marketing
marketing
m
m*
*g
*jk*
```

3 Klik på **Søg**.

Siden Opslag viser søgeresultaterne.

Hvis du ser en liste over grupper, som indeholder den ønskede gruppe, skal du gå til [Trin 4](#). Hvis ikke, skal du gå tilbage til [Trin 2](#).

Du kan sortere søgeresultaterne i stigende eller faldende rækkefølge ved at klikke på kolonneoverskriften.

4 Vælg den ønskede gruppe på listen.

Siden Opslag lukkes og indsætter beskrivelsen af den pågældende gruppe i den korrekte post som den værdi, der skal bruges til sammenligningen.

Sådan bruges listen **Historik**:

- 1 Klik på **Historik**  til højre for en post (hvis tidligere værdier du vil have vist):
Listen **Historik** indeholder tidligere værdier for dette kriterium i alfabetisk rækkefølge.
- 2 Benyt en af følgende fremgangsmåder:

Hvis du vil	Skal du gøre følgende
Vælge fra listen Historik	Vælg en ønsket værdi på listen. Listen Historik lukkes og indsætter den pågældende værdi i den korrekte post som den værdi, der skal bruges til sammenligningen.
Rydde listen Historik	Klik på Ryd historik . Listen Historik lukkes og sletter værdierne for denne post. Det ændrer ikke postens aktuelle værdi i sammenligningen at rydde listen Historik .

Arbejde med søgeresultater

I dette afsnit beskrives det, hvordan du arbejder med resultaterne efter en gennemført søgning:

- ♦ ["Om søgeresultater" på side 248](#)
- ♦ ["Brug af søgelisten" på side 248](#)
- ♦ ["Andre handlinger, der kan udføres" på side 249](#)

Om søgeresultater

Indholdet i søgeresultaterne afhænger af den type søgning, som du udfører:

- ♦ [“For en brugersøgning” på side 248](#)
- ♦ [“For en gruppesøgning” på side 248](#)

På en vilkårlig side med søgeresultater kan du vælge

- ♦ Gemte søgninger
- ♦ Gem søgning
- ♦ Revider søgning
- ♦ Eksporter resultater
- ♦ Ny søgning

For en brugersøgning

I resultaterne af en brugersøgning indeholder listen over brugere faner til tre visninger af oplysningerne:

- ♦ *Identitet* (kontaktoplysninger)
- ♦ *Placering* (geografiske oplysninger)
- ♦ *Organisation* (organisatoriske oplysninger)

For en gruppesøgning

Resultaterne af en gruppesøgning indeholder kun organisationsvisningen af oplysningerne.

Brug af søgelisten

Du kan gøre følgende med den liste over rækker, der åbnes for at vise resultaterne:

- ♦ [“Sådan skiftes der til en anden visning” på side 248](#)
- ♦ [“Sådan sorteres rækkerne med oplysninger” på side 248](#)
- ♦ [“Sådan vises oplysninger for en bruger eller gruppe” på side 249](#)
- ♦ [“Sådan sendes e-mail til en bruger på søgelisten” på side 249](#)

Sådan skiftes der til en anden visning

- 1 Klik på fanen for den visning, der skal åbnes.

Sådan sorteres rækkerne med oplysninger

- 1 Klik på overskriften til den kolonne, der skal sorteres.
Den første sortering er i stigende rækkefølge.
- 2 Du kan skifte mellem stigende og faldende rækkefølge ved at klikke på kolonneoverskriften igen (så ofte du vil).

Sådan vises oplysninger for en bruger eller gruppe

- 1 Klik på rækken for den bruger eller gruppe, hvis oplysninger du vil se (men klik ikke direkte på et e-mail-ikon, medmindre du vil sende en meddelelse i stedet).

Profilsiden åbnes og viser detaljerede oplysninger om den valgte bruger eller gruppe.

Denne side ligner siden Profil under fanen **Selvbetjening af identitetsinformation**. Den eneste forskel er, at når du får vist oplysninger om en anden bruger eller gruppe (i stedet for dig selv), har du muligvis ikke rettigheder til at se nogle af dataene eller udføre nogle af handlingerne på siden. Kontakt systemadministratoren med henblik på assistance.

- 2 Når du er færdig med at bruge profilsiden, kan du lukke vinduet.

Sådan sendes e-mail til en bruger på søgelisten

- 1 Find rækken for en bruger, som du vil sende e-mail til.

- 2 Klik på **Send e-mail**  i denne brugers række:

Der oprettes en ny meddelelse i e-mail-standardklienten. Meddelelsen er tom med undtagelse af listen **Til**, der angiver den valgte bruger som modtager.

- 3 Skriv meddelelsen.
- 4 Send meddelelsen.

Andre handlinger, der kan udføres

Under visning af søgeresultater kan du også gøre følgende:

- ♦ ["Gem en søgning" på side 249](#)
- ♦ ["Eksporter søgeresultater" på side 250](#)
- ♦ ["Revider søgekriterier" på side 250](#)

Gem en søgning

Sådan gemmes det aktuelle sæt søgekriterier til senere brug:

- 1 Klik på **Gem søgning** (nederst på siden).
- 2 Giv denne søgning et navn, når du bliver bedt om det.

Hvis du får vist resultaterne af en eksisterende gemt søgning, vises denne søgnings navn som standard. Det giver mulighed for at opdatere en gemt søgning med kriterieændringer, du har foretaget.

Ellers føjes et versionsnummer automatisk til slutningen af navnet, når den nye søgning gemmes, hvis du skriver et navn på en søgning, der er i konflikt med navnet på en eksisterende gemt søgning.

- 3 Klik på **OK** for at gemme søgningen.

Siden Søgliste viser en liste over gemte søgninger.

Oplysninger om, hvordan du arbejder med gemte søgninger, findes i ["Brug af gemte søgninger" på side 251](#).

Eksporter søgeresultater

Sådan eksporteres søgeresultater til en tekstfil:

- 1 Klik på **Eksporter resultater** (nederst på siden).
Siden Eksporter åbnes.
Vis på skærm er valgt som standard, og **CSV** er valgt på rullelisten Format. Eksportsiden viser derfor de aktuelle søgeresultater i CSV-format (semikolonseparerede værdier).
- 2 Hvis du vil se, hvordan disse søgeresultater ser ud i tabulatorafgrænset format i stedet, skal du vælge **Tabulatorafgrænset** på rullelisten og derefter klikke på **Fortsæt**.
- 3 Når du er klar til at eksportere de aktuelle søgeresultater til en tekstfil, skal du vælge **Eksporter til disk**.
Siden Eksporter åbnes.
- 4 Brug rullelisten **Format** til at vælge et eksportformat til søgeresultaterne.

Eksportformat	Standardnavn på genereret fil
CSV	SearchListResult.dato.klokkeslæt.csv For eksempel: SearchListResult.27-Sep-05.11.21.47.csv
Tabulatorafgrænset	SearchListResult.dato.klokkeslæt.txt For eksempel: SearchListResult.27-Sep-05.11.20.51.txt
XML (tilgængelig, hvis du eksporterer til disk)	SearchListResult.dato.klokkeslæt.xml For eksempel: SearchListResult.27-Sep-05.11.22.51.xml

- 5 Klik på **Eksporter**.
- 6 Angiv, hvor filen med eksporterede søgeresultater skal gemmes, når du bliver bedt om det.
- 7 Klik på **Luk vindue**, når du er færdig med at eksportere.

Revider søgekriterier

- 1 Klik på **Revider søgning** (nederst på siden).
Det bringer dig tilbage til den forrige søgeside, hvor du kan redigere søgekriterierne.
- 2 Foretag revideringen af søgekriterierne i henhold til instruktionerne i disse afsnit:
 - ♦ ["Udførelse af grundlæggende søgninger"](#) på side 240
 - ♦ ["Udførelse af avancerede søgninger"](#) på side 240

Brug af gemte søgninger

Når du går til Bibliotekssøgning, åbnes siden Gemte søgninger som standard. I dette afsnit beskrives det, hvad du kan gøre med gemte søgninger:

- ♦ [“Sådan vises gemte søgninger” på side 251](#)
- ♦ [“Sådan køres en gemt søgning” på side 251](#)
- ♦ [“Sådan redigeres en gemt søgning” på side 251](#)
- ♦ [“Sådan slettes en gemt søgning” på side 251](#)

Sådan vises gemte søgninger

- 1 Klik på knappen **Gemte søgninger** nederst på siden Bibliotekssøgning. Siden Gemte søgninger åbnes.

Sådan køres en gemt søgning

- 1 Find en gemt søgning, som du vil udføre, på listen **Gemte søgninger**.
- 2 Klik på navnet på den gemte søgning (eller klik i begyndelsen af denne række).
Søgeresultaterne vises.
Oplysninger om, hvad du herefter kan gøre, findes i [“Arbejde med søgeresultater” på side 247](#).

Sådan redigeres en gemt søgning

- 1 Find en gemt søgning, som du vil revidere, på listen **Gemte søgninger**.
- 2 Klik på **Rediger** i rækken for denne gemte søgning.
Dette bringer dig til søgesiden, hvor du kan redigere søgekriterierne.
- 3 Foretag revideringen af søgekriterierne i henhold til instruktionerne i disse afsnit:
 - ♦ [“Udførelse af grundlæggende søgninger” på side 240](#)
 - ♦ [“Udførelse af avancerede søgninger” på side 240](#)
- 4 Se [“Arbejde med søgeresultater” på side 247](#) for at få oplysninger om at gemme ændringerne af søgningen.

Sådan slettes en gemt søgning

- 1 Find en gemt søgning, som du vil slette, på listen **Gemte søgninger**.
- 2 Klik på **Slet** i rækken for denne gemte søgning.
- 3 Klik på **OK** for at bekræfte sletningen, når du bliver bedt om det.

