

PlateSpin® Migrate 12.2.2

Benutzerhandbuch

April 2018

Rechtliche Hinweise

Informationen zu rechtlichen Hinweisen, Marken, Haftungsausschlüssen, Gewährleistungen, Ausführbeschränkungen und sonstigen Nutzungseinschränkungen, Rechten der US-Regierung, Patentrictlinien und Erfüllung von FIPS finden Sie unter <https://www.microfocus.com/about/legal/>.

Copyright © 2018 NetIQ Corporation, ein Micro Focus-Unternehmen. Alle Rechte vorbehalten.

Lizenzerteilung

Die für PlateSpin Migrate 9.3 oder neuere Versionen erworbenen Lizenzen können nicht für PlateSpin Migrate 9.2 und frühere Versionen verwendet werden.

Inhalt

Allgemeines zu diesem Handbuch	17
Teil I Überblick und Planung	19
1 Überblick über die Workload-Migration	21
1.1 Workload-Migrationsszenarien	21
1.2 Wissenswertes zur Workload-Migration	21
1.3 Planung und Automatisierung umfangreicher Migrationen	23
2 Planen Ihrer Workload-Migrationen	25
2.1 Unterstützte Konfigurationen	25
2.1.1 Unterstützte Ursprungs-Workloads für die Migration in nicht Cloud-basierte Plattformen	25
2.1.2 Unterstützte Workloads für die Migration in die Cloud	29
2.1.3 Unterstützter Workload-Speicher	35
2.1.4 Unterstützte Workload-Architekturen	39
2.1.5 Unterstützte Ziel-Virtualisierungsplattformen	41
2.1.6 Unterstützte Ziel-Cloud-Plattformen	44
2.1.7 Unterstützte Landessprachen	45
2.1.8 Unterstützte Webbrowser	45
2.2 Unterstützte Datenübertragungsmethoden	45
2.2.1 Transfer auf Dateiebene (Live)	46
2.2.2 Transfer auf Blockebene (Live)	46
2.2.3 Offline-Transfer mit temporärer Boot-Umgebung	47
2.3 Sicherheit und Datenschutz	47
2.3.1 Bewährte Sicherheitsmaßnahmen	48
2.3.2 PlateSpin Migrate und Anti-Virus-Anwendungen	48
2.3.3 Sichere Anmeldung für die Migrate-Weboberfläche	48
2.3.4 Sicherheit der Workload-Daten bei der Übertragung	48
2.3.5 Sicherheit der Client-Server-Kommunikation	49
2.3.6 Sicherheit von Berechtigungsnachweisen	49
2.3.7 Benutzerautorisierung und -authentifizierung	49
2.4 Leistung	49
2.4.1 Leistungsmerkmale	50
2.4.2 Skalierbarkeit	50
2.4.3 Datenkomprimierung	51
2.4.4 Bandbreitendrosselung	52
2.4.5 Sperrzeit	52
2.5 Datenbankserver	52
2.6 Zugriffs- und Kommunikationsanforderungen in Ihrem Migrationsnetzwerk	53
2.6.1 Anforderungen für die Ermittlung	53
2.6.2 Anforderungen für die Migration	55
2.6.3 Anforderungen für Ereignismeldung	57
2.6.4 Migrationen über öffentliche und private Netzwerke durch NAT	58
2.7 Auswahl der Migrationsoberfläche	58

A	Häufig gestellte Fragen	61
Teil II	Arbeiten mit dem PlateSpin-Server	63
3	Verwenden der PlateSpin Migrate-Tools	65
3.1	Herstellen einer Verbindung mit einem PlateSpin Migrate-Server	65
3.1.1	Zugriff auf den PlateSpin-Server über den Migrate-Client	65
3.1.2	Zugriff auf den PlateSpin-Server über die Migrate-Weboberfläche	67
3.2	Allgemeines zur Benutzeroberfläche des PlateSpin Migrate-Clients	68
3.2.1	Navigieren in der Client-Oberfläche	68
3.2.2	Ansicht „Server“	69
3.2.3	Ansicht „Aufträge“	74
3.2.4	Aufgabenfenster	74
3.2.5	Statusleiste	75
3.2.6	Workload-Migrationsaufgaben	75
3.3	Allgemeines zur PlateSpin Migrate-Weboberfläche	76
3.3.1	Navigieren in der Weboberfläche	76
3.3.2	Workloads	77
3.3.3	Ziele	81
3.3.4	Aufgaben	82
3.3.5	Dashboard	82
3.3.6	Berichte	82
3.4	Matrix der Migrationsvorgänge für den PlateSpin Migrate-Client und die PlateSpin Migrate-Weboberfläche	83
3.5	Matrix der Migrationsaufgaben für PlateSpin Migrate-Client und PlateSpin Migrate-Weboberfläche	84
3.6	Andere PlateSpin-Server-Verwaltungstools	85
3.6.1	PlateSpin-Konfiguration	85
3.6.2	PlateSpin Migrate-Client – Befehlszeilenschnittstelle	86
3.6.3	PlateSpin Analyzer	86
3.6.4	Migrate Agent-Befehlszeilenprogramm	86
3.6.5	PlateSpin-ISO	87
4	Konfigurieren der PlateSpin-Benutzer und des Zugriffs	89
4.1	Konfigurieren der Benutzerautorisierung und -authentifizierung	89
4.1.1	PlateSpin Migrate-Rollen	89
4.1.2	Zuweisen von PlateSpin Migrate-Rollen zu Windows-Benutzern	92
4.2	Konfigurieren der PlateSpin Migrate-Mehrfachmandantenfähigkeit auf VMware	92
4.2.1	Definieren von VMware-Rollen für Mehrfachmandantenfähigkeit	92
4.2.2	Zuweisen von Rollen in vCenter	95
4.3	Konfigurieren von Berechtigungen für den Workload-Zugriff in der PlateSpin Migrate-Weboberfläche	99
5	Konfigurieren des PlateSpin Migrate-Servers	101
5.1	Produktlizenzierung für PlateSpin Migrate	101
5.1.1	Aktivieren Ihrer Produktlizenz	102
5.1.2	Verfahren zur Migrationslizenzierung	106
5.1.3	Verwalten von Lizenzschlüsseln für Workload-Migrationen	106
5.1.4	Verwalten von Workload-Bestimmungen	109
5.2	Konfigurieren der Spracheinstellungen für internationale Versionen	110
5.2.1	Einstellen der Sprache im Betriebssystem	110
5.2.2	Einstellen der Sprache im Webbrowser	110
5.3	Erzwingen der FIPS-Konformität für FIPS-fähige Ursprungs-Workloads	111
5.4	Konfigurieren des Benachrichtigungsservice	111

5.4.1	Benachrichtigungsdienst über den Migrate-Client	111
5.4.2	Benachrichtigungsdienst über die Migrate-Weboberfläche	112
5.5	Konfigurieren von Benachrichtigungen für Ereignisse und Migrationen	115
5.5.1	Benachrichtigungen über den Migrate-Client	115
5.5.2	Benachrichtigungen über die Weboberfläche	115
5.6	Aktivieren der Ereignismeldung für PlateSpin Migration Factory	116
5.7	Konfigurieren von alternativen IP-Adressen für den PlateSpin-Server	117
5.8	Einstellen der Methode für erneutes Booten des Konfigurationsdiensts	118
5.9	Konfigurieren der Verbindungsrichtung für den Reproduktionsport	119
5.10	Konfigurieren des Verhaltens bei der Installation von Netzwerktreibern auf Windows-Ziel-Workloads	119
5.10.1	Parameter für vereinfachtes Netzwerk	120
5.10.2	Konfigurieren der Parameter für vereinfachtes Netzwerk	121
5.11	Festlegen des Netzwerkadapertyps für Migrationen zu Hyper-V bei der Übernahme der Kontrolle im Ziel	121
5.12	Konfigurieren von Anwendungen, die bekanntermaßen Fehler beim Starten auf dem Windows-Ziel verursachen	122
5.12.1	Bearbeiten der Liste der Anwendungen, die bekanntermaßen Fehler beim Starten auf dem Windows-Ziel verursachen	122
5.13	Optimieren des Datentransfers über WAN-Verbindungen	123
5.13.1	Feinabstimmung der Parameter	123
5.13.2	Feinabstimmung für FileTransferSendReceiveBufferSize	126
5.14	Erhöhen des Größen-Limits beim Heraufladen für Post-Migrationsaktionen	127
5.15	Andere Anwendungsfälle für benutzerdefinierte PlateSpin-Servereinstellungen (erweitert)	128

6 Konfigurieren des PlateSpin Migrate-Clients 129

6.1	Konfigurieren allgemeiner Optionen	129
6.2	Konfigurieren der Standardwerte für Aufträge	130
6.3	Konfigurieren von Standardwerten für Ursprungsdienste	132
6.4	Konfigurieren von Standardwerten für Zieldienste	133
6.5	Verwalten von Post-Migrationsaktionen (Windows und Linux)	135
6.6	Verwalten des Benutzeraktivitätsprotokolls auf dem Migrate-Client	136
6.6.1	Infos zum Benutzeraktivitätsprotokoll auf dem Migrate-Client	137
6.6.2	Konfigurieren der Protokollierung der Benutzeraktivitäten im Migrate-Client	137
6.6.3	Anzeigen des Benutzeraktivitätsprotokolls auf dem Migrate-Client	138

7 Konfigurieren der PlateSpin Migrate-Weboberfläche 139

7.1	Verwalten von Sicherheitsgruppen und Workload-Berechtigungen	139
7.1.1	Voraussetzungen für Sicherheitsgruppen	139
7.1.2	Erstellen von Sicherheitsgruppen für die Migrate-Weboberfläche	140
7.1.3	Bearbeiten der Mitglieder oder Workloads einer Sicherheitsgruppe	140
7.1.4	Löschen einer Sicherheitsgruppe	141
7.2	Verwalten von Workload-Tags	141
7.2.1	Erstellen eines Workload-Tags	141
7.2.2	Verwenden von Workload-Tags	141
7.2.3	Bearbeiten eines Workload-Tags	142
7.2.4	Löschen eines Workload-Tags	142
7.3	Konfigurieren der Aktualisierungsraten für die PlateSpin Migrate-Weboberfläche	142
7.4	Anpassen der Benutzeroberfläche für die PlateSpin Migrate-Weboberfläche	143

B Anpassen der Benutzeroberfläche für die PlateSpin Migrate-Weboberfläche an

das Markenbild	145
B.1 Anpassen der Benutzeroberfläche an das Markenbild mithilfe von PlateSpin-Konfigurationsparametern	145
B.1.1 Infos zu den konfigurierten Elementen der PlateSpin Migrate-Weboberfläche	146
B.1.2 Ändern der PlateSpin-Konfigurationseinstellungen für konfigurierbare Elemente der Benutzeroberfläche	146
B.2 Anpassen des Produktnamens an das Markenbild in der Windows-Registrierungsdatenbank	149
Teil III Vorbereiten der Migrationsumgebung	151
8 Voraussetzungen für die Migration zu Amazon Web Services	153
8.1 Bereitstellung für die Migration zu Amazon Web Services	153
8.2 Voraussetzungen für die Migration von Workloads zu Amazon Web Services	154
8.2.1 AWS-Mindestvoraussetzungen	154
8.2.2 AWS-Voraussetzungen für die Verwendung eines Migrate-Servers vor Ort	156
8.3 Planen der Migration von Workloads zu Amazon Web Services	158
8.4 Konfigurieren der Betriebssystem-Lizenzaktivierung auf Windows-Zielen, die zu AWS migriert wurden	159
8.5 Verwenden der PlateSpin-Reproduktionsumgebungs-AMIs	159
8.5.1 Für die vollständige Reproduktion	160
8.5.2 Für die Serversynchronisierung	160
8.6 AWS-Netzwerkrichtlinien	160
8.6.1 Workloads mit mehreren NICs	160
8.6.2 Private und öffentliche IP-Adressen für Workloads in einem AWS-VPN	161
8.7 Bewährte Verfahren zur Konfiguration eines Migrationsauftrags zu Amazon Web Services	161
8.8 Checkliste für die automatisierte Migration zu AWS	161
9 Voraussetzungen für die Migration zu Microsoft Azure	163
9.1 Bereitstellung für die Migration zu Azure	163
9.2 Anforderungen für die Migration von Workloads in Azure	165
9.2.1 Mindestvoraussetzungen für Azure	166
9.2.2 Azure-Voraussetzungen für die Verwendung des Migrate-Servers vor Ort	167
9.2.3 Azure-Voraussetzungen für die Verwendung eines Azure-gestützten Migrate-Servers	168
9.3 Planen der Migration von Workloads zu Azure	170
9.4 Richtlinien für das Azure-Netzwerk	171
9.4.1 Private oder öffentliche IP-Adressen für die Azure-Migration	171
9.4.2 Windows-Workloads in Azure mit mehreren NICs	172
9.4.3 Private und öffentliche IP-Adressen für Workloads in einem Azure-VPN	172
9.5 Registrieren einer Azure-Anwendung für PlateSpin Migrate	173
9.6 Konfigurieren eines Azure-Benutzers für PlateSpin Migrate	174
9.7 Aktivieren der programmatischen Bereitstellung der PlateSpin Migrate-Reproduktionsumgebung	174
9.8 Bereitstellen eines Migrate-Server-Images in Azure	175
9.9 Konfigurieren der IaaS-Zielumgebung für die Azure-Cloud	176
9.10 Verwalten des Azure-Benutzerpassworts für Azure-Zielcontainer	177
9.11 Checkliste für die automatisierte Migration zu Azure	178
10 Voraussetzungen für die Migration von AWS zu Azure	179
10.1 Bereitstellung für die Migration von AWS zu Azure	179
10.2 Anforderungen für die Migration von Workloads in Azure	180
10.3 Anforderungen für die Migration von Workloads von AWS zu Azure	180

10.4	Checkliste für die automatisierte Migration von AWS zu Azure	181
11	Voraussetzungen für die Migration zu VMware vCloud Director	183
11.1	Bereitstellung für die Migration zu VMware vCloud	183
11.2	Planen der Migration von Workloads zu VMware vCloud Director.	185
11.3	Einrichten der vCloud-Organisation	185
11.4	Wissenswertes zur PlateSpin-Reproduktionsumgebung	186
11.4.1	In der PlateSpin-Reproduktionsumgebung verwendete Ressourcen	186
11.4.2	Erstellen der virtuellen PlateSpin-Appliance in der vCloud-Organisation	187
11.5	Konfigurieren erweiterter PlateSpin-Einstellungen für vCloud	187
11.5.1	Beibehalten der Cloud-Ressourcen für die Fehlersuche bei Migrationsfehlern.	187
11.5.2	Einstellen des Passworts für die PlateSpin-Reproduktionsumgebung als Klartext.	188
11.6	Checkliste für die automatisierte Migration zu vCloud	188
12	Voraussetzungen für die Migration zu VMware	189
12.1	Bereitstellung für die Migration zu VMware	189
12.2	Planen der Migration zu VMware	191
12.3	Checkliste für die automatisierte Migration zu VMware	192
12.4	Checkliste für die halbautomatisierte Migration zu Ziel-VMs auf VMware	192
13	Voraussetzungen für die Migration zu Microsoft Hyper-V	195
13.1	Bereitstellung für die Migration zu Microsoft Hyper-V	195
13.2	Planen der Migration zu Microsoft Hyper-V	197
13.3	Checkliste für die automatisierte Migration zu Hyper-V	198
13.4	Checkliste für die halbautomatisierte Migration zu Ziel-VMs auf Hyper-V	199
14	Voraussetzungen für die Migration zu VMs auf Citrix XenServer	201
14.1	Bereitstellung für die Migration zu Citrix XenServer.	201
14.2	Planen der Migration zu VMs auf Citrix XenServer	202
14.3	Checkliste für die halbautomatisierte Migration zu Ziel-VMs auf Citrix XenServer	203
15	Voraussetzungen für die Migration zu VMs auf Xen	205
15.1	Bereitstellung für die Migration zu Xen	205
15.2	Planen der Migration zu VMs auf Xen	206
15.3	Checkliste für die halbautomatisierte Migration zu Ziel-VMs auf Xen	207
16	Voraussetzungen für die Migration zu VMs auf KVM	209
16.1	Bereitstellung für die Migration zu KVM	209
16.2	Planen der Migration zu VMs auf KVM	210
16.3	Checkliste für die halbautomatisierte Migration zu Ziel-VMs auf KVM.	211
17	Voraussetzungen für die Migration zu physischen Computern	213
17.1	Bereitstellung für die Migration zu physischen Computern	213
17.2	Planen der Migration zu physischen Computern	214
17.3	Best Practices (X2P)	215
17.4	Checkliste für die halbautomatisierte Migration zu physischen Computern.	215

18 Voraussetzungen für die Migration in ein Image	217
19 Vorbereiten der Synchronisierung von Workloads per Server-Synchronisierung	219
Teil IV Ermitteln und Vorbereiten von Workloads und Zielen	221
20 Ermitteln von Ziel-Hosts	223
20.1 Infos zur Ziel-Host-Ermittlung	223
20.2 Netzwerkzugriffsanforderungen für die Ziel-Host-Ermittlung	224
20.3 Richtlinien für die Ermittlung von Ziel-Hosts	224
20.3.1 Parameter für die Ziel-Host-Ermittlung in der Migrate-Weboberfläche	225
20.3.2 Parameter für die Ziel-Host-Ermittlung im Migrate-Client	225
20.4 Ermitteln von Details für Zielcontainer	226
20.4.1 Zielermittlung im Migrate-Client	226
20.4.2 Zielermittlung in der Weboberfläche	228
20.5 Registrieren und Ermitteln der Details für Ziel-VMs auf virtuellen Hosts mit der PlateSpin-ISO	230
20.5.1 Voraussetzungen für die Ermittlung von Ziel-VMs	231
20.5.2 Registrieren und Ermitteln von Ziel-VMs auf virtuellen Hosts	231
20.5.3 Konfigurationsinformationen	232
20.6 Registrieren und Ermitteln der Details für physische Zielcomputer mit der PlateSpin-ISO	233
20.6.1 Voraussetzungen für die Ermittlung von physischen Zielcomputern	233
20.6.2 Registrieren von physischen Zielcomputern mit der PlateSpin-ISO	234
20.6.3 Konfigurationsinformationen	235
20.7 Ermitteln von Ziel-VMs für Server-Synchronisierungsaufträge	235
20.8 Aktualisieren der Ziel-Host-Details	235
20.8.1 Aktualisieren der Zieldetails in der Weboberfläche	236
20.8.2 Aktualisieren der Zieldetails im Migrate-Client	236
20.8.3 Aktualisieren Sie die ESX-Host-Details im Migrate-Client	237
20.9 Entfernen (Aufheben der Ermittlung) des Zielcontainers	237
21 Ermitteln von Ursprungs-Workloads	239
21.1 Infos zur Ermittlung von Ursprungs-Workloads	239
21.2 Netzwerkzugriffsanforderungen für die Workload-Ermittlung	240
21.3 Ermittlungsrichtlinien für Ursprungs-Workloads	240
21.4 Eintragen einer Liste der Windows-Computer in einer Domäne in die Ansicht „Server“	242
21.5 Ermitteln der Details für alle Windows-Workloads in einer Domäne	242
21.6 Ermitteln der Details für Ursprungs-Workloads	243
21.6.1 Workload-Ermittlung im Migrate-Client	243
21.6.2 Workload-Ermittlung in der Migrate-Weboberfläche	244
21.7 Registrieren von Workloads und Ermitteln der Details im Migrate Agent	245
21.7.1 Registrierung und Ermittlung von Windows-Workloads mit dem Migrate Agent	246
21.7.2 Registrierung und Ermittlung von Linux-Workloads mit dem Migrate Agent	247
21.7.3 Linux-Workload-Registrierung und -Ermittlung mit Migrate Agent für Workloads in AWS	248
21.8 Aktualisieren der Details für den Ursprungs-Workload	250
21.8.1 Aktualisieren der Workload-Details im Migrate-Client	250
21.8.2 Entfernen und erneutes Hinzufügen von Workloads in der Weboberfläche	250
21.9 Verfolgen logischer Verknüpfungen von Workloads mithilfe von Tags	251
21.10 Aufheben der Ermittlung oder Entfernen von Ursprungs-Workloads	252
22 Vorbereiten von Gerätetreibern	253
22.1 Verpacken von Gerätetreibern für Windows-Systeme	253

22.2	Verpacken von Gerätetreibern für Linux-Systeme	254
22.3	Hochladen von Treibern in die Gerätetreiberdatenbank von PlateSpin Migrate	254
22.3.1	Upload-Prozedur für Gerätetreiber (Windows)	254
22.3.2	Upload-Prozedur für Gerätetreiber (Linux)	256
22.4	Verwenden der Funktion für die Plug-&Play-(PNP-)ID-Übersetzung	256
22.5	Analysieren der Eignung ermittelter Windows-Workloads für die Konvertierung in physische Computer	262
22.5.1	Infos zu den Tests und Ergebnissen von PlateSpin Analyzer	263
22.5.2	PlateSpin Analyzer im Migrate-Client	264
23 Vorbereiten von Linux-Workloads für die Migration		265
23.1	Überprüfen der blockbasierten Treiber für Linux	265
23.2	Hinzufügen von Treibern zum PlateSpin-ISO-Image	265
23.3	Konfigurieren von LVM-Snapshots für die Linux-Volume-Reproduktion	266
23.4	Blockbasierte Linux-Migrationen mit benutzerdefinierten Freeze- und Thaw-Skripten	266
23.5	Vorbereiten eines paravirtualisierten Linux-Ursprungs-Workloads	267
24 Vorbereiten der Migration von Windows-Clustern		269
24.1	Planen der Cluster-Workload-Migration	269
24.1.1	Anforderungen für die Cluster-Migration	270
24.1.2	Blockbasierte Übertragung für Cluster	271
24.1.3	Auswirkungen des Clusterknoten-Failovers auf die Reproduktion	273
24.1.4	Clusterknotenähnlichkeit	275
24.1.5	Einrichtung der Migration	275
24.2	Konfigurieren der Ermittlung des aktiven Windows-Knotens	275
24.3	Konfigurieren der blockbasierten Übertragungsmethode für Cluster	276
24.4	Hinzufügen von Suchwerten für den Ressourcennamen	276
24.5	Zeitüberschreitung bei Quorumvermittlung	277
24.6	Festlegen der Seriennummern des lokalen Volumes	278
24.7	PlateSpin-Übernahme	278
24.8	PlateSpin-Clustermigration	278
24.9	Migrieren von Windows-Clustern mit der Weboberfläche	278
24.10	Migrieren von Windows-Clustern mit dem Migrate-Client	279
C Fehlerbehebung bei der Ermittlung		281
C.1	Häufige Ermittlungsprobleme und Lösungen	281
C.2	Ändern der Heartbeat-Startverzögerung des OFX-Controllers (Windows-Workloads)	283
C.3	Weboberfläche zeigt nicht den bearbeiteten Hostnamen eines ermittelten Workloads	283
D Von Migrate unterstützte Linux-Distributionen		285
D.1	Analysieren Ihres Linux-Workloads	285
D.1.1	Ermitteln der Versionszeichenkette	285
D.1.2	Ermitteln der Architektur	285
D.2	Vorkompilierte blkwatch-Treiber für Linux-Distributionen	286
D.2.1	Liste mit Elementsyntax	286
D.2.2	Liste der Verteilungen	286
D.2.3	Weitere Linux-Distributionen mit Unterstützung für „blkwatch“-Treiber	286

E	Synchronisieren von Seriennummern im lokalen Clusterknoten-Speicher	289
F	Migrate Agent-Befehlszeilenprogramm	291
F.1	Anforderungen für das Migrate Agent-Dienstprogramm	291
F.2	Migrate Agent-Dienstprogramm für Windows	292
F.2.1	Herunterladen und Installieren von Migrate Agent auf einem Windows-Ursprungs-Workload	292
F.2.2	Migrate Agent-Befehle für Windows	292
F.3	Migrate Agent-Dienstprogramm für Linux	295
F.3.1	Herunterladen und Installieren von Migrate Agent auf einem Linux-Ursprungs-Workload	295
F.3.2	Migrate Agent-Befehle für Linux	296
F.4	Registrieren von Workloads mit dem Migrate Agent	299
F.5	Verwenden von Migrate Agent bei Treibern für die blockbasierte Übertragung	300
G	PlateSpin-ISO-Image	303
G.1	Herunterladen der PlateSpin-ISO-Images	303
G.2	Vorbereiten des PlateSpin-ISO-Images für die Zielregistrierung und -ermittlung	304
G.3	Einfügen weiterer Gerätetreiber in das PlateSpin-ISO-Image	304
G.4	Einfügen von Registrierungsinformationen in die PlateSpin-ISO für die unbeaufsichtigte Registrierung von physischen oder virtuellen Computern	305
G.5	Verwenden der PlateSpin-ISO	305
Teil V	Konfigurieren von Workloads	307
25	Voraussetzungen für automatisierte Migrationen	309
25.1	Unterstützte Ursprungs-Workloads bei automatisierten Migrationen	309
25.2	Unterstützte Zielplattformen bei automatisierten Migrationen	310
25.3	Vorbereiten von Zielen für die automatisierte Migration	311
25.4	Netzwerkverbindungen und Bandbreite	311
25.5	Automatisierte Arbeitsabläufe	311
26	Voraussetzungen für halbautomatisierte (X2P-)Migrationen	313
26.1	Unterstützte Ursprungs-Workloads für X2P-Migrationen	313
26.2	Unterstützte Zielplattformen für X2P-Migrationen	313
26.3	X2P-Workflow für VMs	313
27	Grundlagen der Konfiguration	315
27.1	Konfigurations-Workflows	315
27.1.1	Konfigurations-Workflows im Migrate-Client	316
27.1.2	Konfigurieren von Workflows in der Migrate-Weboberfläche	316
27.2	Starten eines Migrationsauftrags	316
27.2.1	Voraussetzungen für Migrationsaufträge	316
27.2.2	Starten eines Migrationsauftrags im Migrate-Client	317
27.2.3	Starten eines Migrationsauftrags in der Migrate-Weboberfläche	318
27.3	Speichern einer Migrationskonfiguration	319
27.3.1	Verwenden des Migrate-Clients	319
27.3.2	Verwenden der Migrate-Weboberfläche	319
27.4	Bearbeiten eines Migrationsauftrags	319
27.4.1	Bearbeiten eines Migrationsauftrags im Migrate-Client	320

27.4.2	Bearbeiten eines Migrationsauftrags in der Migrate-Weboberfläche	320
27.5	Migrate-Lizenzschlüssel	320
27.5.1	Lizenzschlüssel im Migrate-Client	320
27.5.2	Lizenzschlüssel in der Migrate-Weboberfläche	321
27.6	Berechtigungs nachweis für Ursprungs-Workloads und Ziel-Hosts	321
27.6.1	Infos zum Berechtigungs nachweis	321
27.6.2	Berechtigungs nachweise im Migrate-Client	321
27.6.3	Berechtigungs nachweise in der Migrate-Weboberfläche	321
27.7	Migrationsplan	322
27.7.1	Migrationsplan im Migrate-Client	322
27.7.2	Migrationsplan in der Migrate-Weboberfläche	322
27.8	Sperrzeit für die Datenübertragung	323
27.8.1	Sperrzeit im Migrate-Client	323
27.8.2	Sperrzeit in der Migrate-Weboberfläche	323
27.9	Komprimierung bei der Datenübertragung	323
27.9.1	Komprimierung im Migrate-Client	324
27.9.2	Komprimierung in der Migrate-Weboberfläche	324
27.10	Bandbreitendrosselung während der Datenübertragung	324
27.10.1	Bandbreitendrosselung im Migrate-Client	324
27.10.2	Bandbreitendrosselung in der Migrate-Weboberfläche	325
27.11	Konvertierung (Datenübertragungsmethode)	325
27.11.1	Konvertierung im Migrate-Client	325
27.11.2	Datenübertragung in der Migrate-Weboberfläche	326
27.12	Datenübertragung verschlüsseln	326
27.12.1	Verschlüsseln der Datenübertragung im Migrate-Client	326
27.12.2	Verschlüsseln der Datenübertragung in der Migrate-Weboberfläche	326
27.13	Virtualisierungserweiterungssoftware	327
27.13.1	Ersetzen von VMware Tools im Migrate-Client	327
27.13.2	Ersetzen von VMware Tools in der Migrate-Weboberfläche	328
27.14	Benutzerdefinierte Post-Migrationsaktionen	328
27.15	Dienste oder Daemons, die bei einer Reproduktion oder Übernahme anzuhalten sind	329
27.15.1	Festlegen der anzuhaltenden Dienste oder Daemons im Migrate-Client	330
27.15.2	Festlegen der anzuhaltenden Dienste oder Daemons in der Migrate-Weboberfläche	330
27.16	Dienststatus auf Windows-Ziel-Workloads	331
27.16.1	Dienststatus im Migrate-Client	332
27.16.2	Dienststatus in der Migrate-Weboberfläche	334
27.17	Daemon-Status auf Linux-Ziel-Workloads	336
27.17.1	Daemon-Status im Migrate-Client	336
27.17.2	Daemon-Status in der Migrate-Weboberfläche	337
27.18	Ersetzen von HAL- oder Kerneldateien für Windows	337
27.19	Post-Übernahme-Endstatus für Ursprungs- und Ziel-Workloads	338
27.19.1	Workload-Endstatus im Migrate-Client	338
27.19.2	Workload-Endstatus in der Migrate-Weboberfläche	339
27.20	Ziel-Workload-Einstellungen für VMs	339
27.20.1	Ziel-VM-Konfiguration im Migrate-Client	339
27.20.2	Ziel-VM-Konfiguration in der Migrate-Weboberfläche	340
27.21	Netzwerkidentifikation (Netzwerkverbindungen)	340
27.21.1	Netzwerkidentifikation im Migrate-Client	340
27.21.2	Netzwerkverbindungen in der Migrate-Weboberfläche	342
27.22	Migrationsnetzwerk (Reproduktionsnetzwerk)	343
27.22.1	Migrationsnetzwerk im Migrate-Client	344
27.22.2	Reproduktionsnetzwerk in der Migrate-Benutzeroberfläche	350
27.23	Speicherdatenträger und Volumes	352
27.23.1	Speicherdatenträger und Volumes im Migrate-Client	352
27.23.2	Speicherdatenträger und Volumes in der Migrate-Weboberfläche	356

28 Migration zu Amazon Web Services	359
28.1 Planen der Migration zu Amazon Web Services	359
28.2 Konfigurieren der Migration eines Workloads in Amazon Web Services	360
28.3 Konfigurieren der vollständigen Migration eines Workloads zu Amazon Web Services	360
29 Migration zu Microsoft Azure	363
29.1 Planen der Migration zu Microsoft Azure	363
29.2 Konfigurieren der Migration eines Workloads in Microsoft Azure	364
30 Migration zu VMware vCloud Director	379
30.1 Planen der Migration zu VMware vCloud Director	379
30.2 Konfigurieren der Migration eines Workloads in VMware vCloud Director	380
31 Migration zu VMware	391
31.1 Planen der Migration zu VMware	391
31.2 Automatisierte Migration zu VMware im Migrate-Client	392
31.2.1 Ziel-VM-Konfiguration: VMware ESXi 5 (oder höher)	401
31.2.2 Ziel-VM-Konfiguration: VMware ESX 4.1	402
31.2.3 Laufwerkskonfiguration: VMware ESX	404
31.3 Migration zu VMs auf VMware mit dem X2P-Workflow	405
31.3.1 Herunterladen und Speichern des PlateSpin-ISO-Images (VMware)	405
31.3.2 Erstellen und Konfigurieren der Ziel-VM (VMware)	405
31.3.3 Einrichten von VMware Tools für den Ziel-Workload	406
31.3.4 Registrieren der virtuellen Maschine beim PlateSpin Server (VMware)	407
31.3.5 Migrieren des Ursprungs-Workloads auf die Ziel-VM (VMware)	407
31.4 Automatisierte Migration zu VMware in der Migrate-Weboberfläche	408
32 Migration zu Microsoft Hyper-V	419
32.1 Planen der Migration zu Hyper-V	419
32.2 Automatisierte Migration zu Hyper-V	420
32.2.1 Ziel-VM-Konfiguration: Microsoft Hyper-V	427
32.2.2 Laufwerkskonfiguration: Hyper-V	429
32.3 Migration zu VMs auf Hyper-V mit dem X2P-Workflow	430
32.3.1 Herunterladen und Speichern des PlateSpin-ISO-Images (Hyper-V)	430
32.3.2 Erstellen und Konfigurieren der Ziel-VM (Hyper-V)	430
32.3.3 Registrieren der virtuellen Maschine beim PlateSpin Server (Hyper-V)	431
32.3.4 Migrieren des Ursprungs-Workloads auf die Ziel-VM (Hyper-V)	431
32.3.5 Post-Migrationsschritte (Hyper-V)	431
33 Migration zu virtuellen Computern auf Citrix XenServer	433
33.1 Planen der Migration zu Citrix XenServer	433
33.2 Konfigurieren der Migration zu einer VM auf einem virtuellen Citrix XenServer-Host	434
33.2.1 Herunterladen und Vorbereiten des PlateSpin-ISO-Images (Citrix XenServer)	434
33.2.2 Erstellen und Konfigurieren der Ziel-VM (Citrix XenServer)	434
33.2.3 Registrieren der virtuellen Maschine beim PlateSpin Server (Citrix XenServer)	435
33.2.4 Migrieren des Ursprungs-Workloads auf die Ziel-VM (Citrix XenServer)	435
33.2.5 Ziel-VM-Konfiguration: Citrix XenServer	436
34 Migration zu virtuellen Maschinen auf Xen	437
34.1 Planen der Migration zu Xen	437

34.2	Konfigurieren der Migration zu einer VM auf einem virtuellen Xen-Host	438
34.2.1	Herunterladen und Speichern des PlateSpin-ISO-Images (Xen unter SLES)	438
34.2.2	Erstellen und Konfigurieren der Ziel-VM (Xen unter SLES)	438
34.2.3	Registrieren der virtuellen Maschine beim PlateSpin-Server (Xen unter SLES)	439
34.2.4	Migrieren des Ursprungs-Workloads auf die Ziel-VM (Xen unter SLES)	439
34.2.5	Post-Migrationsschritte (Xen unter SLES)	440
35 Migration zu virtuellen Maschinen auf KVM		441
35.1	Planen der Migration zu KVM	441
35.2	Konfigurieren der Migration zu einer VM auf einem virtuellen KVM-Host	442
35.2.1	Herunterladen und Vorbereiten des PlateSpin-ISO-Images (KVM)	442
35.2.2	Erstellen und Konfigurieren der Ziel-VM (RHEL KVM)	442
35.2.3	Registrieren der virtuellen Maschine beim PlateSpin Server (RHEL KVM)	443
35.2.4	Migrieren des Ursprungs-Workloads auf die Ziel-VM (RHEL KVM)	443
36 Migration zu physischen Computern		445
36.1	Planen der Migration zu physischen Computern	445
36.2	Konfigurieren einer Migration in ein physisches Ziel (P2P, V2P)	446
37 Workload-Migration mit einem PlateSpin-Image		453
37.1	Informationen zu PlateSpin Images	453
37.2	Festlegen eines PlateSpin Image-Servers	453
37.3	Erfassen eines Workloads auf einem PlateSpin Image	455
37.4	Bereitstellen eines PlateSpin Image	456
37.5	Verwalten von PlateSpin Images	458
37.5.1	Verschieben von Images von einem PlateSpin Image Server-Host auf einen anderen	458
37.5.2	Automatisieren von Image-Vorgängen	458
37.5.3	Durchsuchen und Extrahieren von Imagedateien	459
38 Synchronisieren von Workloads mit der Serversynchronisierungsfunktion		463
38.1	Serversynchronisierung mit einem virtuellen Ziel	463
38.2	Serversynchronisierung mit einem physischen Ziel	466
38.3	Serversynchronisierung zu Amazon Web Services	467
38.4	Volume-Zuordnung bei der Serversynchronisierung	468
38.4.1	Volume-Konfiguration in Serversynchronisierungsaufträgen (Windows)	469
38.4.2	Volume-Konfiguration in Serversynchronisierungsaufträgen (Linux)	470
Teil VI Ausführen von Migrationen		471
39 Ausführen von Workload-Migrationen		473
39.1	Vorbereiten einer Migration	473
39.1.1	Verwenden des Migrate-Clients	473
39.1.2	Verwenden der Migrate-Weboberfläche	474
39.2	Starten der Migrationsausführung (erste Reproduktion)	474
39.2.1	Verwenden des Migrate-Clients	475
39.2.2	Verwenden der Migrate-Weboberfläche	475
39.3	Planen der Migrationsausführung (erste Reproduktion)	475
39.3.1	Verwenden des Migrate-Clients	476
39.3.2	Verwenden der Migrate-Weboberfläche	476
39.4	Starten von inkrementellen Reproduktionen	477

39.4.1	Verwenden der Migrate-Weboberfläche	477
39.5	Planen von inkrementellen Reproduktionen	477
39.5.1	Verwenden der Migrate-Weboberfläche	477
39.6	Anzeigen der Eigenschaften für eine laufende oder abgeschlossene Migration	478
39.6.1	Verwenden des Migrate-Clients	478
39.6.2	Verwenden der Migrate-Weboberfläche	478
39.7	Abbrechen einer laufenden Migration	479
39.7.1	Verwenden des Migrate-Clients	479
39.7.2	Verwenden der Migrate-Weboberfläche	479
39.8	Neu starten oder Herunterfahren des Ursprungs-Workloads	479
40	Erzeugen von Berichten	481
40.1	Generieren von Workload- und Workload-Migrations-Berichten	481
40.1.1	Erzeugen von Berichten im Migrate-Client	481
40.1.2	Erzeugen von Berichten in der Weboberfläche	482
40.2	Generieren von Diagnoseberichten	482
40.2.1	Verwenden des Migrate-Clients	483
40.2.2	Verwenden der Migrate-Weboberfläche	484
41	Bereinigung von Ursprungs-Workloads nach der Migration	485
41.1	Bereinigen von Windows-Workloads	485
41.2	Bereinigen von Linux-Workloads	486
H	Fehlerbehebung in PlateSpin Migrate	487
H.1	Migration von Workloads in die Azure-Cloud	487
H.1.1	Zuweisen einer reservierten IP-Adresse zu einem Migrate-Server in Azure	487
H.1.2	Computernamen für Azure-VM im Azure-Portal nicht verfügbar	488
H.1.3	Ausgehende E-Mail steckt nach der Migration von Microsoft Exchange Server 2016 zur Azure-Cloud fest	488
H.2	Migration von Workloads zu VMware	489
H.2.1	Ausgehende E-Mail steckt nach der Migration von Microsoft Exchange Server 2016 zu VMware fest	489
H.2.2	Maus funktioniert im VM-Konsolenfenster für die Ziel-VM nicht	489
H.2.3	Diskettenlaufwerk an der Ziel-VM auf VMware nicht bereinigt	489
H.3	Peer-to-Peer-Migrationen (Windows)	490
H.4	PlateSpin-Images	491
H.5	Verkleinern der PlateSpin Migrate-Datenbanken	492
H.6	Fehlersuche beim Konfigurationsdienst	492
H.6.1	Erkennen der Ursache des Problems	493
H.6.2	Schritte, die zur Lösung des Problems unternommen werden können	494
H.6.3	Zusätzliche Tipps für die Fehlersuche	497
H.7	PlateSpin-OFX-Controller startet nicht auf einem virtuellen Ursprungscomputer	497
H.8	Validierungswarnmeldung für Bandbreitendrosselung	498
H.9	Der Windows-Zielcomputer kann nach dem zweiten Boot nicht mehr gebootet werden	498
H.10	Mindestens zwei Volumes haben dieselbe Volume-Seriennummer	499
Teil VII	Zusätzliche PlateSpin-Tools	501
I	Verwenden der Befehlszeilenschnittstelle im PlateSpin Migrate-Client	503
I.1	Wo befindet sich das Werkzeug?	503
I.2	Vor Verwendung des Werkzeugs	503
I.2.1	Vorkonfigurieren der Migrate-Serverwerte für die CLI	504

	I.2.2	Sich mit den Befehlen vertraut machen	504
I.3		Konfigurierbare .ini-Dateien (Aufträge), die mit diesem Werkzeug verwendet werden können	507
	I.3.1	Konvertierungsaufträge	507
	I.3.2	Serversynchronisierungsaufträge	508
	I.3.3	Imaging-Aufträge	508

J Verwenden des iPerf-Werkzeugs zum Testen des Netzwerks und Optimieren des Netzwerkdurchsatzes für PlateSpin-Produkte 509

J.1	Einführung	509
J.2	Berechnungen	510
J.3	Einrichtung	511
J.4	Methode	512
J.5	Erwartungen	513

Allgemeines zu diesem Handbuch

Dieses Handbuch enthält Informationen zur Verwendung von PlateSpin Migrate.

- ♦ Teil I, „Überblick und Planung“, auf Seite 19
- ♦ Teil II, „Arbeiten mit dem PlateSpin-Server“, auf Seite 63
- ♦ Teil III, „Vorbereiten der Migrationsumgebung“, auf Seite 151
- ♦ Teil IV, „Ermitteln und Vorbereiten von Workloads und Zielen“, auf Seite 221
- ♦ Teil V, „Konfigurieren von Workloads“, auf Seite 307
- ♦ Teil VI, „Ausführen von Migrationen“, auf Seite 471
- ♦ Teil VII, „Zusätzliche PlateSpin-Tools“, auf Seite 501

Zielgruppe

Dieses Handbuch ist für IT-Mitarbeiter wie beispielsweise Rechenzentrumsadministratoren und -operatoren vorgesehen, die PlateSpin Migrate in Workload-Migrationsprojekten verwenden.

Weitere Dokumentation

Dieses Handbuch ist Bestandteil der PlateSpin Migrate-Dokumentation. Eine vollständige Liste der Publikationen, die diese Version unterstützen, finden Sie auf der [Dokumentations-Website zu PlateSpin Migrate](https://www.netiq.com/documentation/platespin-migrate-12-2-2/) (<https://www.netiq.com/documentation/platespin-migrate-12-2-2/>).

Aktualisierungen der Dokumentation

Die neueste Version dieses Handbuchs finden Sie auf der [Dokumentations-Website zu PlateSpin Migrate](https://www.netiq.com/documentation/platespin-migrate-12-2-2/) (<https://www.netiq.com/documentation/platespin-migrate-12-2-2/>).

Kontakt mit Micro Focus

Bei konkreten Problemen mit einem Produkt wenden Sie sich an den Micro Focus-Support unter <https://www.microfocus.com/support-and-services/>.

Weitere technische Informationen oder Tipps erhalten Sie in verschiedenen Quellen:

- ♦ Produktdokumentation, Knowledge Base-Artikel und Videos: <https://www.microfocus.com/support-and-services/>
- ♦ Seiten der Micro Focus-Community: <https://www.microfocus.com/communities/>

Kontakt zum Dokumentationssupport

Wir möchten Ihnen stets eine nützliche, aussagekräftige Dokumentation an die Hand geben. Vorschläge zur Verbesserung der Dokumentation können Sie per E-Mail an Documentation-Feedback@netiq.com senden. Wir freuen uns auf Ihre Rückmeldung.

Überblick und Planung

Mit PlateSpin Migrate können Sie heterogene Workloads in x86-basierten physischen und virtuellen Infrastrukturen sowie in Image- und Cloud-Infrastrukturen im Datacenter migrieren. Die Workload-Infrastruktur wird dabei von der Software (Betriebssystem, Anwendungen und Daten) entkoppelt, sodass „Any-to-Any“-Migrationen möglich sind. Die Tools in Migrate sorgen für die einfache Ermittlung der Workloads und Hosts in Ihrer Umgebung. Sie können den Workload noch vor der eigentlichen Übernahme effizient konfigurieren, ausführen und testen sowie den Status der Workload-Migration überwachen. Mit Migrate können Sie die Migrationsgeschwindigkeit und die Erfolgsquoten drastisch erhöhen, sodass die Kosten für Ihre Migrationsprojekte sinken.

- ♦ [Kapitel 1, „Überblick über die Workload-Migration“, auf Seite 21](#)
- ♦ [Kapitel 2, „Planen Ihrer Workload-Migrationen“, auf Seite 25](#)
- ♦ [Anhang A, „Häufig gestellte Fragen“, auf Seite 61](#)

1 Überblick über die Workload-Migration

Dieser Abschnitt bietet einen Überblick über die Workload-Migrationsszenarien und hilft Ihnen, die Workload-Migration zu verstehen.

- ♦ [Abschnitt 1.1, „Workload-Migrationsszenarien“, auf Seite 21](#)
- ♦ [Abschnitt 1.2, „Wissenswertes zur Workload-Migration“, auf Seite 21](#)
- ♦ [Abschnitt 1.3, „Planung und Automatisierung umfangreicher Migrationen“, auf Seite 23](#)

1.1 Workload-Migrationsszenarien

PlateSpin Migrate wurde für folgende Szenarien entwickelt:

- ♦ **Konsolidierung:** Automatisierung von umfangreichen Migrationen physischer Computer in virtuelle Maschinen, Beschleunigung von Konsolidierungsprojekten und Reduzierung von Verwaltungsaufwand und Fehlern.
- ♦ **Kontinuierliche Workload-Optimierung:** Verschieben von Workloads an beliebige geografische Standorte, auf beliebige Plattformen und in beliebige Richtungen. Workloads können während einer laufenden und kontinuierlichen Optimierung von Ressourcen virtualisiert oder devirtualisiert werden.
- ♦ **Migration:** Verschieben von vollständig konfigurierten Workloads von alter Hardware zu neuer Hardware ohne erneutes Aufbauen des gesamten Software-Stapels.
- ♦ **Integrität der Wartungs- und Supportvereinbarung:** Die Devirtualisierung von Workloads und darauf installierten Anwendungen sowie deren Verschiebung über das Netzwerk zurück auf physische Computer, damit die Supportvereinbarungen gültig bleiben.
- ♦ **Bereitstellung von Computern:** Einfache Erfassung einer gesamten Bibliothek von Hardware-unabhängigen PlateSpin Images und deren Bereitstellung auf neuen Infrastrukturen über das Netzwerk, ohne Hardware, Treiber usw. manuell zu konfigurieren.
- ♦ **Migration zur Cloud:** Verschieben von Workloads zu Cloud-Plattformen wie Microsoft Azure, VMware vCloud Director und Amazon Web Services (AWS).
- ♦ **Rechenzentrumsverlagerung:** Verlegen von Rechenzentren an einen anderen geografischen Standort.
- ♦ **Bereitstellung von Testumgebungen:** Konsolidieren von Testumgebungs-Workloads durch Ausführen mehrerer virtueller Maschinen auf einem einzigen virtuellen Host, schnelle, einfache Bereitstellung von virtuellen Testumgebungen und Reproduktion einer gesamten Produktionsumgebung in Stunden oder Tagen.

1.2 Wissenswertes zur Workload-Migration

PlateSpin Migrate automatisiert die Migration von Workloads zwischen physischen Computern und virtuellen Maschinen, Volume-Imaging und Cloud. Die Cloud-Plattformen Microsoft Azure, VMware vCloud Director und Amazon Web Services (AWS) werden unterstützt.

Abbildung 1-1 Workload-Migration



Tabelle 1-1 Workload-Migrationsvorgänge

Vorgangskategorie	Migrationsinfrastrukturen
Peer-to-Peer	<ul style="list-style-type: none"> ◆ Physisch zu virtuell (P2V) ◆ Virtuell zu virtuell (V2V) ◆ Virtuell zu physisch (V2P) ◆ Physisch zu physisch (P2P)
Imaging	<ul style="list-style-type: none"> ◆ Physisch zu Image (P2I) ◆ Virtuell zu Image (V2I) ◆ Image zu virtuell (I2V) ◆ Image zu physisch (I2P)
Cloud	<ul style="list-style-type: none"> ◆ Physisch zu Cloud (P2C) ◆ Virtuell zu Cloud (V2C) ◆ Cloud in physisch (C2P) ◆ Cloud in virtuell (C2V)
HINWEIS	
<ul style="list-style-type: none"> ◆ Die Cloud-Plattformen Microsoft Azure, VMware vCloud Director und Amazon Web Services (AWS) werden unterstützt. 	

PlateSpin Migrate unterstützt mehrere Workload-Typen und Virtualisierungsplattformen. Imaging wird für Workloads mit Microsoft Windows-Betriebssystemen unterstützt. Eine detailliertere Liste mit unterstützten Workloads und Infrastrukturen finden Sie unter [„Unterstützte Konfigurationen“](#) auf Seite 25.

1.3 Planung und Automatisierung umfangreicher Migrationen

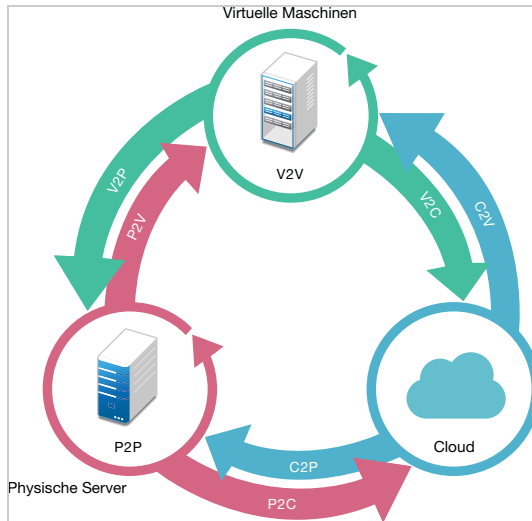
Die Planungs-, Migrationsausführungs- und Visualisierungslösung PlateSpin Migration Factory rationalisiert die Umsetzung umfangreicher Cloud- und Rechenzentrums-Migrationsprojekte. PlateSpin Transformation Manager und PlateSpin Migrate Connector wickeln gemeinsam mit mehreren PlateSpin Migrate-Servern den gesamten Migrationslebenszyklus ab, von der Planung über vollständig automatisierte oder halbautomatisierte Migrationsabläufe bis hin zur fehlerfreien Übernahme.

PlateSpin Migration Factory eröffnet verschiedene Vorteile:

- Hilfe für Projektmanager beim Aufstellen realistischer Projektpläne
- Einblicke für Projektarchitekten in umgebungsbedingte Herausforderungen
- Hilfe für Migrationsexperten bei der zeitgerechten Servermigration mit stärkerer Automatisierung und weniger Raum für menschliches Versagen

Mithilfe einer Importfunktion mit automatisierter Ermittlung vereinfacht und standardisiert PlateSpin Transformation Manager die Einrichtung von Workload- und Zielcontainern für die Migrationsplanung. Im automatisierten Modus steuern Sie den Transformations-Workflow vom Import bis zur Übernahme über eine zentrale Stelle, und das über große PlateSpin Migrate-Serverfarmen hinweg. Im manuellen Modus planen und überwachen Sie halbautomatisierte Migrationsabläufe im gesamten Projekt. PlateSpin Migrate Connector unterstützt die Workload- und Host-Ermittlung, übernimmt den Lastenausgleich für die Zuweisung der Migrationsaufträge an die PlateSpin Migrate-Server und verwaltet die Kommunikation im Rahmen der Umsetzung und Überwachung der Transformationspläne.

PlateSpin Migrate-Server liefern die nötigen Migrationsfunktionen für die Umsetzung und Überwachung der definierten Migrationsaufträge.

Weitere Informationen zu PlateSpin Transformation Manager und PlateSpin Migrate Connector finden Sie im *PlateSpin Transformation Manager User Guide* (PlateSpin Transformation Manager-Benutzerhandbuch) auf der [Dokumentations-Website \(https://www.netiq.com/documentation/platespin-transformation-manager-1-1/\)](https://www.netiq.com/documentation/platespin-transformation-manager-1-1/).

2 Planen Ihrer Workload-Migrationen

In diesem Abschnitt werden die Konfigurationsvoraussetzungen und die Einrichtung von PlateSpin Migrate beschrieben. Planen Sie die Migrationsumgebung anhand der Informationen in diesem Abschnitt.

- ♦ [Abschnitt 2.1, „Unterstützte Konfigurationen“, auf Seite 25](#)
- ♦ [Abschnitt 2.2, „Unterstützte Datenübertragungsmethoden“, auf Seite 45](#)
- ♦ [Abschnitt 2.3, „Sicherheit und Datenschutz“, auf Seite 47](#)
- ♦ [Abschnitt 2.4, „Leistung“, auf Seite 49](#)
- ♦ [Abschnitt 2.5, „Datenbankserver“, auf Seite 52](#)
- ♦ [Abschnitt 2.6, „Zugriffs- und Kommunikationsanforderungen in Ihrem Migrationsnetzwerk“, auf Seite 53](#)
- ♦ [Abschnitt 2.7, „Auswahl der Migrationsoberfläche“, auf Seite 58](#)

2.1 Unterstützte Konfigurationen

- ♦ [Abschnitt 2.1.1, „Unterstützte Ursprungs-Workloads für die Migration in nicht Cloud-basierte Plattformen“, auf Seite 25](#)
- ♦ [Abschnitt 2.1.2, „Unterstützte Workloads für die Migration in die Cloud“, auf Seite 29](#)
- ♦ [Abschnitt 2.1.3, „Unterstützter Workload-Speicher“, auf Seite 35](#)
- ♦ [Abschnitt 2.1.4, „Unterstützte Workload-Architekturen“, auf Seite 39](#)
- ♦ [Abschnitt 2.1.5, „Unterstützte Ziel-Virtualisierungsplattformen“, auf Seite 41](#)
- ♦ [Abschnitt 2.1.6, „Unterstützte Ziel-Cloud-Plattformen“, auf Seite 44](#)
- ♦ [Abschnitt 2.1.7, „Unterstützte Landessprachen“, auf Seite 45](#)
- ♦ [Abschnitt 2.1.8, „Unterstützte Webbrowser“, auf Seite 45](#)

2.1.1 Unterstützte Ursprungs-Workloads für die Migration in nicht Cloud-basierte Plattformen

PlateSpin Migrate unterstützt die Migration der folgenden Windows- und Linux-Workloads zu Plattformen außerhalb der Cloud (z. B. physische Computer und virtuelle Computer auf unterstützten Hypervisoren). Weitere Informationen hierzu finden Sie in [„Unterstützte Ziel-Virtualisierungsplattformen“ auf Seite 41](#).

Die folgenden Migrationsfunktionen werden bei der Migration zu Plattformen außerhalb der Cloud unterstützt:

- ♦ Peer-to-Peer-Migrationen (P2V, V2V, V2P, P2P)
- ♦ Peer-to-Peer-Workload-Synchronisierung (P2V, V2V, P2P, V2P)

HINWEIS: Nicht alle Workloads werden auf allen Ziel-Virtualisierungsplattformen unterstützt. Die Migration von Workloads zu einer Ziel-Virtualisierungsplattform ist abhängig von der Unterstützung des Gast-Betriebssystems auf dem Ziel-Host durch den Host-Anbieter.

Lesen Sie hierzu die folgenden Abschnitte:

- ♦ „Unterstützte Microsoft Windows-Workloads für die Migration in nicht Cloud-basierte Plattformen“ auf Seite 26
- ♦ „Unterstützte Linux-Workloads für die Migration in nicht Cloud-basierte Plattformen“ auf Seite 27

Unterstützte Microsoft Windows-Workloads für die Migration in nicht Cloud-basierte Plattformen

PlateSpin Migrate unterstützt die nachfolgenden Microsoft Windows-Plattformen für die Migration zu virtuellen Computern (auf Virtualisierungshosts) bzw. zu physischen Computern, mit Ausnahme der unter [Tabelle 2-1](#) genannten Fälle. Weitere Informationen finden Sie auch unter „[Unterstützter Workload-Speicher](#)“ auf Seite 35 und „[Unterstützte Workload-Architekturen](#)“ auf Seite 39.

Tabelle 2-1 Plattformen außerhalb der Cloud: Unterstützte Windows-Workloads

Betriebssystem	Anmerkungen
Server	
Windows Server 2016	Für die Migration zu einer VMware-VM ist VMware vCenter 6.0 (oder höher) erforderlich.
Windows Server 2012 R2 Windows Server 2012	
Windows Server 2008 R2 Windows Server 2008	Umfasst auch Domänencontroller(DC)-Systeme und Small Business Server-Editionen. Keine Unterstützung der Migration von Windows Server 2008 R2 SP0 zu Hyper-V, da Microsoft diese Konstellation nicht mehr unterstützt. Siehe Microsoft TechNet-Website (https://technet.microsoft.com/library/dn792027.aspx) .
Windows Server 2003 R2 Windows Server 2003 SP1 (und höher)	

Betriebssystem	Anmerkungen
Cluster	
Windows Server 2016-Cluster Unterstützt Quorum-Modelle: <ul style="list-style-type: none"> ◆ Knoten- und Datenträgermehrheit ◆ Keine Mehrheit: nur Datenträger 	Sowohl der Migrate-Client als auch die Weboberfläche unterstützen die automatisierte Migration von Windows-Clustern zu VMware vCenter-Containern. Der Migrate-Client unterstützt außerdem die halbautomatisierte Migration von Windows-Clustern zu physischen Computern über den X2P-Workflow. Weitere Informationen hierzu finden Sie in Kapitel 24, „Vorbereiten der Migration von Windows-Clustern“ , auf Seite 269. Für die Migration von Windows Server 2016-Clustern zu VMware ist VMware 6.0 (oder höher) erforderlich. PlateSpin Migrate unterstützt nicht die Migration von Windows Server-Clustern in die folgenden Ziel-Infrastrukturen: <ul style="list-style-type: none"> ◆ Images ◆ Cloud ◆ Virtualisierungs-Hypervisoren (außer VMware) PlateSpin Migrate unterstützt für Cluster lediglich die Reproduktion auf Blockebene. Die Reproduktion auf Dateiebene wird nicht unterstützt. Die Unterstützung umfasst die blockbasierte Datenübertragung mit einem Treiber (nur Fibre Channel SANs) oder ohne einen Treiber für inkrementelle Reproduktionen für Cluster. WARNUNG: Versuchen Sie nicht, den blockbasierten Treiber auf Clustern mit freigegebenen iSCSI-Laufwerken zu verwenden. Dadurch können die Cluster nicht mehr verwendet werden.
Windows Server 2012 R2-Cluster Windows Server 2012-Cluster Unterstützt Quorum-Modelle: <ul style="list-style-type: none"> ◆ Knoten- und Datenträgermehrheit ◆ Keine Mehrheit: nur Datenträger 	
Windows Server 2008 R2-Cluster Windows Server 2008-Cluster Unterstützt Quorum-Modelle: <ul style="list-style-type: none"> ◆ Knoten- und Datenträgermehrheit ◆ Keine Mehrheit: nur Datenträger 	
Windows Server 2003 R2-Cluster Windows Server 2003-Cluster Unterstützt Quorum-Modell: <ul style="list-style-type: none"> ◆ Einzel-Quorum-Gerätecluster 	
Desktops	
Windows 8 und 8.1	Der Hochleistungs-Energiesparplan ist erforderlich.
Windows 7	Unterstützt lediglich Professional, Enterprise und Ultimate.

Unterstützte Linux-Workloads für die Migration in nicht Cloud-basierte Plattformen

PlateSpin Migrate unterstützt die nachfolgenden Linux-Plattformen für die Migration zu virtuellen Computern (auf Virtualisierungshosts) bzw. auf physischen Computern, mit Ausnahme der unter [Tabelle 2-2](#) genannten Fälle. Weitere Informationen finden Sie auch unter „[Unterstützter Workload-Speicher](#)“ auf Seite 35 und „[Unterstützte Workload-Architekturen](#)“ auf Seite 39.

Tabelle 2-2 Plattformen außerhalb der Cloud: Unterstützte Linux-Workloads

Linux-Distribution	Version	Anmerkungen
Red Hat Enterprise Linux (RHEL)	AS/ES/WS 4.x, 5.0 bis 5.11, 6.0 bis 6.9 und 7.0 bis 7.4	<p>Für Red Hat Enterprise Linux 6.7-, Oracle Linux 6.7- und CentOS 6.7-Workloads mit LVM-Volumes unterstützt PlateSpin Migrate die inkrementelle Reproduktion nur für den neuesten verfügbaren Kernel (Version 2.6.32-642.13.1.el6) für die 6.7-Distribution.</p> <p>Für Red Hat Enterprise Linux 6.8-, Oracle Linux 6.8- und CentOS 6.8-Workloads mit LVM-Volumes unterstützt PlateSpin Migrate die inkrementelle Reproduktion nur für den neuesten verfügbaren Kernel (Version 2.6.32-696.20.1.el6.x86_64) für die 6.8-Distribution.</p> <p>Die Migration eines paravirtualisierten Ursprungs-Workloads zu einer Zielplattform als vollständig virtualisierter Workload wird für RHEL 5 unterstützt. Weitere Informationen hierzu finden Sie in „Paravirtualisierte Ursprungs-Workloads“ auf Seite 40.</p>
SUSE Linux Enterprise Server (SLES)	9, 10, 11 (SP1, SP2, SP3 und SP4)	<p>SLES 11 SP2 (32 Bit) mit Kernel 3.0.13-0.27-pae wird nicht unterstützt. Der Kernel für diese Version von SLES muss auf 3.0.51-0.7.9-pae aufgerüstet werden, damit die Konvertierung funktioniert.</p> <p>Die Migration eines paravirtualisierten Ursprungs-Workloads zu einer Zielplattform als vollständig virtualisierter Workload wird für SLES 10 und 11 unterstützt. Weitere Informationen hierzu finden Sie in „Paravirtualisierte Ursprungs-Workloads“ auf Seite 40.</p>
CentOS	Siehe Red Hat Enterprise Linux.	<p>Gleiche Unterstützung wie für Workloads, die RHEL ausführen; CentOS 4.x wird nicht für Hyper-V unterstützt.</p> <p>Für die Migration von CentOS 7.x zu VMware ist VMware vCenter 5.5 (oder höher) erforderlich.</p>

Linux-Distribution	Version	Anmerkungen
Oracle Linux (OL) (früher Oracle Enterprise Linux)	Siehe Red Hat Enterprise Linux.	Gleiche Unterstützung für Standard-Kernels wie für Workloads, die RHEL ausführen; OEL 4.x wird nicht für Hyper-V unterstützt. Gleiche Unterstützung für UEK-Kernels (Unbreakable Enterprise Kernel) auf unterstützten RHEL-Distributionen für OL 6.7 (oder höher)

HINWEIS: Die folgenden Richtlinien gelten für Linux-Migrationen zu Zielplattformen außerhalb der Cloud:

- ♦ Workload-Imaging wird für Linux-Workloads nicht unterstützt.
- ♦ Die Konvertierung eines BIOS-basierten Linux-Systems in ein UEFI-basiertes System wird nicht unterstützt.

2.1.2 Unterstützte Workloads für die Migration in die Cloud

Um Workloads in Microsoft Azure und VMware vCloud Director zu migrieren, verwenden Sie die PlateSpin Migrate-Weboberfläche. Um Workloads in Amazon Web Services zu migrieren, verwenden Sie PlateSpin Migrate Client.

Nur P2C- und V2C-Migrationen werden unterstützt.

HINWEIS

- ♦ Nicht alle Workloads werden auf allen Ziel-Cloud-Plattformen unterstützt. Die Migration von Workloads zu einem Cloud-Container ist abhängig von der Unterstützung des Gast-Betriebssystems auf der Ziel-Cloud-Plattform durch den Cloud-Anbieter.
- ♦ Windows- und Linux-UEFI-Workloads werden als BIOS-Workloads zur Ziel-Cloud-Plattform migriert.
- ♦ Soll ein paravirtualisierter Linux-Ursprungs-Workload, der auf Citrix XenServer oder KVM ausgeführt wird, als vollständig virtualisierter Gast zu einer Zielplattform migriert werden, beachten Sie zunächst „[Paravirtualisierte Ursprungs-Workloads](#)“ auf Seite 40.

Lesen Sie hierzu die folgenden Abschnitte:

- ♦ „[Unterstützte Workloads für die Migration in Microsoft Azure](#)“ auf Seite 30
- ♦ „[Unterstützte Workloads für die Migration in VMware vCloud Director](#)“ auf Seite 31
- ♦ „[Unterstützte Workloads für die Migration in Amazon Web Services](#)“ auf Seite 33

Unterstützte Workloads für die Migration in Microsoft Azure

PlateSpin Migrate unterstützt die nachfolgenden Plattformen für die Migration zur Microsoft Azure-Cloud für die globale Umgebung oder zur unabhängigen chinesischen Azure-Umgebung. Weitere Informationen finden Sie auch unter [„Unterstützter Workload-Speicher“ auf Seite 35](#) und [„Unterstützte Workload-Architekturen“ auf Seite 39](#).

Weitere Informationen zum Migrieren von Workloads zu Microsoft Azure finden Sie unter [„Voraussetzungen für die Migration zu Microsoft Azure“ auf Seite 163](#) und [„Migration zu Microsoft Azure“ auf Seite 363](#).

Table 2-3 Azure: Unterstützte Windows-Plattformen

Betriebssystem	Anmerkungen
Microsoft Windows Server 2016	
Microsoft Windows Server 2012 R2	
Microsoft Windows Server 2012	
Microsoft Windows Server 2008 R2	

Table 2-4 Azure: Unterstützte Linux-Plattformen

Linux-Distribution	Version	Anmerkungen
Red Hat Enterprise Linux (RHEL)	6.7 bis 6.9 und 7.1 bis 7.4	Für Red Hat Enterprise Linux 6.7-, Oracle Linux 6.7- und CentOS 6.7-Workloads mit LVM-Volumes wird eine inkrementelle Reproduktion nur für den neuesten verfügbaren Kernel (Version 2.6.32-642.13.1.el6) für die 6.7-Distribution unterstützt. Für Red Hat Enterprise Linux 6.8-, Oracle Linux 6.8- und CentOS 6.8-Workloads mit LVM-Volumes unterstützt PlateSpin Migrate die inkrementelle Reproduktion nur für den neuesten verfügbaren Kernel (Version 2.6.32-696.20.1.el6.x86_64) für die 6.8-Distribution.
SUSE Linux Enterprise Server (SLES)	11 (SP3 und SP4)	Die Migration eines paravirtualisierten Ursprungs-Workloads zu einer Zielplattform als vollständig virtualisierter Workload wird für SLES 11 unterstützt. Weitere Informationen hierzu finden Sie in „Paravirtualisierte Ursprungs-Workloads“ auf Seite 40 .
CentOS	Siehe Red Hat Enterprise Linux.	Gleiche Unterstützung wie für Workloads, die RHEL ausführen

Linux-Distribution	Version	Anmerkungen
Oracle Linux (OL) (früher Oracle Enterprise Linux)	Siehe Red Hat Enterprise Linux.	Gleiche Unterstützung für Standard-Kernels wie für Workloads, die RHEL ausführen Gleiche Unterstützung für UEK-Kernels (Unbreakable Enterprise Kernel) auf unterstützten RHEL-Distributionen für OL 6.7 (oder höher)

HINWEIS: PlateSpin Migrate unterstützt keine Migration von Linux-Ursprungs-Workloads zu Azure, wenn sich die Boot-Partition (`/boot`) auf einem anderen Datenträger befindet als die Root-Partition (`/`).

Unterstützte Workloads für die Migration in VMware vCloud Director

PlateSpin Migrate unterstützt die nachfolgenden Plattformen für die Migration zu VMware vCloud Director. Weitere Informationen finden Sie auch unter [Abschnitt 2.1.3, „Unterstützter Workload-Speicher“](#), auf Seite 35 und [Abschnitt 2.1.4, „Unterstützte Workload-Architekturen“](#), auf Seite 39.

Weitere Informationen zum Migrieren von Workloads zu VMware Cloud Director finden Sie unter [Kapitel 11, „Voraussetzungen für die Migration zu VMware vCloud Director“](#), auf Seite 183 und [Kapitel 30, „Migration zu VMware vCloud Director“](#), auf Seite 379.

Tabelle 2-5 vCloud: Unterstützte Windows-Plattformen

Betriebssystem	Anmerkungen
Microsoft Windows Server 2016	
Microsoft Windows Server 2012 R2	
Microsoft Windows Server 2012	
Microsoft Windows Server 2008 R2	
Microsoft Windows Server 2008	
Microsoft Windows Server 2003 R2	DoNotReplaceSysFiles muss auf <code>True</code> eingestellt werden.
Microsoft Windows Server 2003 mit Service Pack 1 (SP1) oder höher	DoNotReplaceSysFiles muss auf <code>True</code> eingestellt werden.

Tabelle 2-6 vCloud: Unterstützte Linux-Plattformen

Linux-Distribution	Version	Anmerkungen
Red Hat Enterprise Linux (RHEL)	4.x, 5.0 bis 5.11, 6.0 bis 6.9 und 7.0 bis 7.4	<p>Bei vCloud-Zielcontainern unterstützt PlateSpin Migrate nicht das Dateisystem der XFS Version 5 (v5). RHEL 7.3 und 7.4 (und darauf basierende Distributionen) werden nicht unterstützt für Workloads mit XFS v5-Dateisystemen.</p> <p>Für Red Hat Enterprise Linux 6.7-, Oracle Linux 6.7- und CentOS 6.7-Workloads mit LVM-Volumes wird eine inkrementelle Reproduktion nur für den neuesten verfügbaren Kernel (Version 2.6.32-642.13.1.el6) für die 6.7-Distribution unterstützt.</p> <p>Für Red Hat Enterprise Linux 6.8-, Oracle Linux 6.8- und CentOS 6.8-Workloads mit LVM-Volumes unterstützt PlateSpin Migrate die inkrementelle Reproduktion nur für den neuesten verfügbaren Kernel (Version 2.6.32-696.20.1.el6.x86_64) für die 6.8-Distribution.</p> <p>Die Migration eines paravirtualisierten Ursprungs-Workloads zu einer Zielplattform als vollständig virtualisierter Workload wird für RHEL 5 unterstützt. Weitere Informationen hierzu finden Sie in „Paravirtualisierte Ursprungs-Workloads“ auf Seite 40.</p>
SUSE Linux Enterprise Server (SLES)	10 und 11 (SP1, SP2, SP3 und SP4)	<p>Die Migration eines paravirtualisierten Ursprungs-Workloads zu einer Zielplattform als vollständig virtualisierter Workload wird für SLES 10 und 11 unterstützt. Weitere Informationen hierzu finden Sie in „Paravirtualisierte Ursprungs-Workloads“ auf Seite 40.</p>
CentOS	Siehe Red Hat Enterprise Linux.	Gleiche Unterstützung wie für Workloads, die RHEL ausführen

Linux-Distribution	Version	Anmerkungen
Oracle Linux (OL) (früher Oracle Enterprise Linux)	Siehe Red Hat Enterprise Linux.	Gleiche Unterstützung für Standard-Kernels wie für Workloads, die RHEL ausführen Gleiche Unterstützung für UEK-Kernels (Unbreakable Enterprise Kernel) auf unterstützten RHEL-Distributionen für OL 6.7 (oder höher)

Unterstützte Workloads für die Migration in Amazon Web Services

PlateSpin Migrate unterstützt die nachfolgenden Plattformen für die Migration zu Amazon Web Services. Weitere Informationen finden Sie auch unter [Abschnitt 2.1.3, „Unterstützter Workload-Speicher“](#), auf Seite 35 und [Abschnitt 2.1.4, „Unterstützte Workload-Architekturen“](#), auf Seite 39.

Weitere Informationen zum Migrieren von Workloads zu Amazon Web Services finden Sie unter [Kapitel 8, „Voraussetzungen für die Migration zu Amazon Web Services“](#), auf Seite 153 und [Kapitel 28, „Migration zu Amazon Web Services“](#), auf Seite 359.

Table 2-7 AWS: Unterstützte Windows-Plattformen

Betriebssystem	Anmerkungen
Microsoft Windows Server 2016	
Microsoft Windows Server 2012 R2	
Microsoft Windows Server 2012	
Microsoft Windows Server 2008 R2	
Microsoft Windows Server 2008	
Microsoft Windows Server 2003 R2	
Microsoft Windows Server 2003 mit Service Pack 1 (SP1) oder höher	

Tabelle 2-8 AWS: Unterstützte Linux-Plattformen

Linux-Distribution	Version	Anmerkungen
Red Hat Enterprise Linux (RHEL)	5.1 bis 5.11, 6.1 bis 6.9 und 7.0 bis 7.4	<p>Für Red Hat Enterprise Linux 6.7-, Oracle Linux 6.7- und CentOS 6.7-Workloads mit LVM-Volumes wird eine inkrementelle Reproduktion nur für den neuesten verfügbaren Kernel (Version 2.6.32-642.13.1.el6) für die 6.7-Distribution unterstützt.</p> <p>Für Red Hat Enterprise Linux 6.8-, Oracle Linux 6.8- und CentOS 6.8-Workloads mit LVM-Volumes unterstützt PlateSpin Migrate die inkrementelle Reproduktion nur für den neuesten verfügbaren Kernel (Version 2.6.32-696.20.1.el6.x86_64) für die 6.8-Distribution.</p> <p>Die Migration eines paravirtualisierten Ursprungs-Workloads zu einer Zielplattform als vollständig virtualisierter Workload wird für RHEL 5 unterstützt. Weitere Informationen hierzu finden Sie in „Paravirtualisierte Ursprungs-Workloads“ auf Seite 40.</p>
SUSE Linux Enterprise Server (SLES)	11 (SP2 und SP3)	<p>Die Migration eines paravirtualisierten Ursprungs-Workloads zu einer Zielplattform als vollständig virtualisierter Workload wird für SLES 11 unterstützt. Weitere Informationen hierzu finden Sie in „Paravirtualisierte Ursprungs-Workloads“ auf Seite 40.</p>
CentOS	Siehe Red Hat Enterprise Linux.	Gleiche Unterstützung wie für Workloads, die RHEL ausführen
Oracle Linux (OL) (früher Oracle Enterprise Linux)	Siehe Red Hat Enterprise Linux.	<p>Gleiche Unterstützung für Standard-Kernels wie für Workloads, die RHEL ausführen</p> <p>Gleiche Unterstützung für UEK-Kernels (Unbreakable Enterprise Kernel) auf unterstützten RHEL-Distributionen für OL 6.7 (oder höher)</p>

2.1.3 Unterstützter Workload-Speicher

Die folgenden Workload-Speicherrichtlinien gelten für alle Migrationen:

- ♦ „Partitionierungsschemata“ auf Seite 35
- ♦ „Windows-Dateisysteme“ auf Seite 35
- ♦ „Linux-Dateisysteme“ auf Seite 35
- ♦ „Festplatten“ auf Seite 35
- ♦ „Linux-Datenträger, -Partitionen und -Volumes“ auf Seite 36
- ♦ „Linux-Live-Datenübertragung“ auf Seite 36
- ♦ „FC-SANs“ auf Seite 36
- ♦ „FCoE-SANs“ auf Seite 37
- ♦ „MultiPath-E/A“ auf Seite 37

Partitionierungsschemata

PlateSpin Migrate unterstützt die Partitionierungsschemata MBR (Master Boot Record) und GPT (GUID-Partitionstabelle) für Windows- und Linux-Workloads. Die Workloads und der Speicher für die Migration müssen auf Datenträgern konfiguriert sein, die mit MBR oder GPT partitioniert sind. Bei GPT sind bis zu 128 Partitionen pro Datenträger zulässig; PlateSpin Migrate unterstützt jedoch nur maximal 57 GPT-Partitionen pro Datenträger.

Windows-Dateisysteme

PlateSpin Migrate unterstützt auf allen unterstützten Windows-System ausschließlich das NTFS-Dateisystem. Windows-FAT- oder ReFS-Dateisysteme werden bei der Migration nicht unterstützt.

HINWEIS: Wenn die Volumes mit der BitLocker-Datenträgerverschlüsselungsfunktion verschlüsselt sind, müssen sie zur Migration entsperrt (entschlüsselt) werden.

Linux-Dateisysteme

PlateSpin Migrate unterstützt die Dateisysteme EXT2, EXT3, EXT4, REISERFS und XFS.

HINWEIS

- ♦ PlateSpin Migrate unterstützt das Dateisystem der XFS Version 5 (v5) unter RHEL 7.3 und höher sowie auf Distributionen basierend auf diesen Versionen. Die Unterstützung für XFS v5 gilt jedoch nicht für Workloads auf VMware vCloud-Zielcontainern.
 - ♦ Die Migration von verschlüsselten Volumes wird nicht unterstützt. Wenn die Volumes verschlüsselt sind, müssen sie zur Migration entsperrt (entschlüsselt) werden.
-

Festplatten

PlateSpin Migrate unterstützt mehrere Arten von Speicherdatenträgern, darunter einfache Datenträger, dynamische Windows-Ursprungsdatenträger, LVM2, Hardware-RAID, NAS und SAN.

HINWEIS: Für Speicherdatenträger gelten die folgenden Einschränkungen:

- ♦ **Dynamische Festplatten unter Windows:** PlateSpin Migrate unterstützt keine dynamischen Windows-Datenträger im Ziel.

Bei dynamischen Datenträgern befolgt der Speicher nicht die Zuordnungsstrategie „Wie Ursprung“. Sowohl einfache dynamische Volumes als auch übergreifende dynamische Volumes werden im Ziel-Workload als einfache Basis-Volume-Datenträger behandelt. Der Zieldatenträger wird mit GPT partitioniert, wenn die Gesamtgröße der Mitgliedsdatenträger im dynamischen Volume die maximal zulässige MBR-Partitionsgröße überschreitet. Weitere Informationen finden Sie unter [Microsoft TechNet: Understanding the 2 TB limit in Windows Storage \(https://blogs.technet.microsoft.com/askcore/2010/02/18/understanding-the-2-tb-limit-in-windows-storage/\)](https://blogs.technet.microsoft.com/askcore/2010/02/18/understanding-the-2-tb-limit-in-windows-storage/).

- ♦ **Software RAID:** PlateSpin Migrate unterstützt Hardware-RAID, jedoch nicht Software-RAID. Dies gilt sowohl für Windows-Workloads als auch für Linux-Workloads.
-

Linux-Datenträger, -Partitionen und -Volumes

- ♦ Migrate unterstützt GRUB- und GRUB 2-Bootloader für Linux-Workloads.
- ♦ Migrate unterstützt Linux-Workloads, für die `/boot` auf den ersten Datenträger (`sda`) eingestellt ist.
- ♦ Auf der Bootpartition eines Linux-Ursprungs-Workloads müssen mindestens 100 MB Speicherplatz frei sein. Im Rahmen der Migration legt PlateSpin Migrate im freien Speicherplatz ein neues `initrd`-Image mit allen erforderlichen Treibern an, damit der Computer erstmalig gebootet werden kann.
- ♦ Nicht-Volume-Speicher wie eine Swap-Partition, die mit dem Ursprungs-Workload verknüpft ist, werden im migrierten Workload neu erstellt.
- ♦ Bei der Zuordnungsstrategie „Wie Ursprung“ bleibt die Anordnung der Volume-Gruppen und der logischen Volumes für LVM2 unverändert erhalten und kann während der Migration neu angelegt werden.
- ♦ LVM-Rohdatenträger-Volumes werden in Speicherkonfigurationen des Typs „Wie Ursprung“ in Linux-Workloads unterstützt.

Linux-Live-Datenübertragung

- ♦ Bei Linux-Workloads unterstützt Migrate lediglich die blockbasierte Live-Datenübertragung mit einem `blkwatch`-Treiber. Eine Liste der vorkonfigurierten `blkwatch`-Treiber finden Sie unter [Abschnitt D.2.2, „Liste der Verteilungen“](#), auf Seite 286.
- ♦ Einige der unterstützten Linux-Versionen erfordern, dass Sie das PlateSpin `blkwatch`-Modul für Ihren spezifischen Kernel kompilieren. Diese Workloads werden explizit ausgerufen.
Vorkompilierte `blkwatch`-Treiber sind wie in [Abschnitt D.2.2, „Liste der Verteilungen“](#), auf Seite 286 angegeben für den Standardkernel und den Unbreakable Enterprise Kernel (UEK) verfügbar. Für andere Oracle Linux-Distributionen sind vorkompilierte Treiber nur für den entsprechenden Red Hat Compatible Kernel (RHCK) verfügbar.

FC-SANs

PlateSpin Migrate unterstützt das FC-SAN-Datenübertragungsprotokoll (Fibre Channel).

FCoE-SANs

Fibre Channel over Ethernet (FCoE) wird für P2P- und P2V-Migrationen der Workloads unterstützt, die unter [Tabelle 2-9](#) aufgeführt sind. Die Migration wurde mit FCoE-Geräten von Qlogic getestet.

Tabelle 2-9 Unterstützte Ursprungs-Workloads für FCoE

Ursprungs-Workloads mit FCoE	Version	Anmerkungen
Windows -Server	2012 R2 2008 R2	Nur eigenständige Server; keine Cluster
SUSE Linux Enterprise Server	11 SP4	

Das PlateSpin-ISO-Image umfasst FCoE-Treiber und die FCoE-Unterstützung. Weitere Informationen hierzu finden Sie in „[Herunterladen der PlateSpin-ISO-Images](#)“ auf Seite 303.

MultiPath-E/A

PlateSpin Migrate unterstützt die Migration eines für MPIO (Multipath I/O) konfigurierten Ursprungs-Workloads in einer FC-SAN-Umgebung (Fibre Channel). Der Ziel-Workload kann sich in derselben oder in einer anderen SAN-Umgebung befinden. Der Ursprungs- und der Ziel-Workload müssen ausschließlich SAN-Datenträger umfassen.

HINWEIS: Der Workload muss von einem SAN-Datenträger gebootet werden. Workloads mit gemischten lokalen Datenträgern und SAN-Datenträgern werden nicht unterstützt, soweit nicht unter [Tabelle 2-10](#) anders angegeben.

Das PlateSpin-ISO-Image umfasst die MPIO-Unterstützung. Weitere Informationen hierzu finden Sie in „[Herunterladen der PlateSpin-ISO-Images](#)“ auf Seite 303.

Unter [Tabelle 2-10](#) finden Sie eine Liste der Plattformen, die für Migrationen in MPIO-Umgebungen getestet wurden.

Tabelle 2-10 Unterstützte Ursprungs-Workloads für MPIO

Plattform	Version	Anmerkungen
Microsoft Windows Server	2012 R2 2008 R2	
Microsoft Windows-Server in einem Failover-Cluster	2012 R2	Die Cluster-Migration wurde auch mit einem lokalen Systemdatenträger getestet, wobei sich alle Datenplatten in einem FC-SAN befanden. Weitere Informationen zum Wiederherstellen des Clusters nach der Migration des aktiven Knotens auf einen neuen freigegebenen FC-Speicher finden Sie im KB-Artikel 7022400 .

Plattform	Version	Anmerkungen
Red Hat Enterprise Linux (RHEL)	7.2 6.8	Für Red Hat Enterprise Linux 6.8-, Oracle Linux 6.8- und CentOS 6.8-Workloads mit LVM-Volumes unterstützt PlateSpin Migrate die inkrementelle Reproduktion nur für den neuesten verfügbaren Kernel (Version 2.6.32-696.20.1.el6.x86_64) für die 6.8-Distribution.

Für MPIO muss zusätzliche Multipath-Software im Betriebssystem installiert sein (als Windows-Funktion oder als Linux-Paket/-Modul). Mit den MPIO-Verwaltungstools aktivieren und konfigurieren Sie MPIO-Richtlinien für SAN-Geräte mit mehreren Pfaden. Weitere Informationen zum Einrichten der Hardware mit mehreren Pfaden für ein Speichergerät sowie zum Installieren und Konfigurieren von MPIO finden Sie in der Herstellerdokumentation.

Weitere Informationen zu unterstützten MPIO-Migrationsszenarien und zu den Erwartungen an die Ziel-Workloads finden Sie unter [Tabelle 2-11](#).

Tabelle 2-11 Unterstützte MPIO-Migrationsszenarien

Quell-Workload	Ziel-Workload	
	Mehrere Speicherpfade verfügbar	Einzelner Speicherpfad verfügbar
Die MPIO-Software ist installiert. MPIO ist aktiviert und konfiguriert.	Die MPIO-Software wird auf dem Ziel-Workload automatisch für die MPIO-Zielumgebung neu konfiguriert. Soll MPIO deaktiviert werden, müssen Sie MPIO im Workload manuell neu konfigurieren.	Die MPIO-Software bleibt erhalten und MPIO wird für einen einzelnen Pfad neu konfiguriert. Sie können die Software beibehalten oder manuell entfernen, je nach dem geplanten Netzwerk. Wenn Sie nach der Migration weitere MPIO-Hardware hinzufügen, müssen Sie MPIO im Workload manuell neu konfigurieren.
Die MPIO-Software ist installiert. MPIO ist deaktiviert.	Die MPIO-Software bleibt installiert, wird jedoch deaktiviert. Soll MPIO aktiviert werden, müssen Sie MPIO im Workload manuell konfigurieren.	Die MPIO-Software bleibt installiert, wird jedoch deaktiviert. Sie können die Software beibehalten oder manuell entfernen, je nach dem geplanten Netzwerk. Wenn Sie nach der Migration weitere MPIO-Hardware ergänzen, müssen Sie MPIO im Workload manuell konfigurieren.
Die MPIO-Software ist nicht installiert.	Die MPIO-Software ist nicht installiert. Soll MPIO aktiviert werden, müssen Sie MPIO im Workload manuell installieren und konfigurieren.	Am Workload werden keine MPIO-spezifischen Veränderungen vorgenommen.

2.1.4 Unterstützte Workload-Architekturen

Die folgenden Workload-Architekturrichtlinien gelten für alle Migrationen:

- ♦ „Protokolle“ auf Seite 39
- ♦ „Prozessoren“ auf Seite 39
- ♦ „Kerne und Sockets für Ziel-VMs“ auf Seite 39
- ♦ „Virtuelle CPUs für Ziel-VMs“ auf Seite 39
- ♦ „UEFI- und BIOS-Firmware“ auf Seite 40
- ♦ „Paravirtualisierte Ursprungs-Workloads“ auf Seite 40

Protokolle

- ♦ Linux-basierte Ursprungs-Workloads müssen auf einem Secure Shell (SSH)-Server ausgeführt werden.

Prozessoren

PlateSpin Migrate unterstützt die Migration von x86-basierten physischen und virtuellen Workloads in Ihrem Rechenzentrum:

- ♦ 64 Bit
- ♦ 32 Bit

Kerne und Sockets für Ziel-VMs

Für VM-Container mit VMware 5.1, 5.5 und 6.0 und mindestens VM-Hardware-Ebene 8 ermöglicht es PlateSpin Migrate, die Anzahl der Sockets sowie die Anzahl der Kerne pro Socket für den Ziel-Workload anzugeben. Die Gesamtzahl der Kerne wird automatisch berechnet. Dieser Parameter gilt für die anfängliche Einrichtung eines Workloads mit der anfänglichen Reproduktionseinstellung **Vollreproduktion**.

HINWEIS: Die maximale Anzahl der Kerne, die ein Workload nutzen kann, ist abhängig von externen Faktoren, beispielsweise vom Gast-Betriebssystem, von der VM-Hardware-Version, der VMware-Lizenzierung für den ESXi-Host und den berechneten ESXi-Host-Höchstwerten für vSphere (siehe [ESXi/ESX – Konfigurationshöchstwerte \(VMware-KB 1003497\)](https://kb.vmware.com/kb/1003497) (<https://kb.vmware.com/kb/1003497>)).

In bestimmten Distributionen von Gast-Betriebssystemen wird die Konfiguration der Kerne und der Kerne pro Socket unter Umständen nicht berücksichtigt. Gast-Betriebssysteme mit SLES 10 SP4 behalten beispielsweise die ursprünglich installierten Einstellungen für Kerne und Sockets bei, während andere SLES- und RHEL-Distributionen die Konfiguration beachten.

Virtuelle CPUs für Ziel-VMs

Für VM-Container mit VMware 4.1 können Sie in PlateSpin Migrate die erforderliche Anzahl von vCPUs (virtuellen CPUs) angeben, die dem Ziel-Workload zugewiesen werden sollen. Dieser Parameter gilt für die anfängliche Einrichtung eines Workloads mit der anfänglichen Reproduktionseinstellung **Vollreproduktion**. Die vCPUs werden im Gast-Betriebssystem auf dem VM-Container jeweils als CPU mit einem einzelnen Kern und einem einzelnen Socket dargestellt.

UEFI- und BIOS-Firmware

Die Migration UEFI-basierter Windows- und Linux-Ursprungs-Workloads wird für alle Zielplattformen unterstützt. Bei den Ziel-Cloud-Plattformen Amazon Web Services, Microsoft Azure und VMware vCloud Director wird der Ziel-Workload von UEFI in BIOS konvertiert. Bei anderen Plattformen wird der Ziel-Workload als UEFI oder BIOS konfiguriert, je nach Unterstützung durch den Anbieter der Zielplattform.

Hierbei werden Workloads vom Ursprung zum Ziel übertragen, während die unterstützte Firmware für das zugehörige Ursprungs- bzw. Zielbetriebssystem durchgesetzt wird. Sobald eine Migration zwischen UEFI- und BIOS-Systemen eingeleitet wird, analysiert Migrate diesen Übergang und Sie erhalten eine Mitteilung über dessen Gültigkeit.

HINWEIS: Wenn Sie einen UEFI-basierten Workload zu einem vSphere-Zielcontainer migrieren und weiterhin denselben Firmware-Startmodus nutzen möchten, muss der Zielcontainer mindestens vSphere 5.0 aufweisen.

Die folgenden Beispiele zeigen das Migrate-Verhalten bei der Konvertierung zwischen UEFI- und BIOS-basierten Systemen:

- ♦ Beim Migrieren eines UEFI-basierten Workloads zu einem VMware vSphere 4.x- oder Cloud-Container (der UEFI nicht unterstützt) führt Migrate einen Übergang der UEFI-Firmware des Workloads in BIOS-Firmware aus.
- ♦ Beim Migrieren eines UEFI-basierten Ursprungs zu einem BIOS-basierten Ziel konvertiert Migrate die Startlaufwerke des UEFI-Systems (bislang GPT) in MBR-Laufwerke.
- ♦ (Für Windows-Workloads) Wenn Sie einen BIOS-Workload zu einem UEFI-basierten Ziel migrieren, konvertiert Migrate die Startlaufwerke des BIOS-Systems (bislang MBR) in GPT-Laufwerke.

Paravirtualisierte Ursprungs-Workloads

Die Konvertierung von paravirtualisiert zu vollständig virtualisiert wird für die folgenden Ursprungs-Workloads auf einem Citrix XenServer oder einem virtuellen KVM-Host unterstützt:

- ♦ Red Hat Enterprise Linux (RHEL) 6.0 und Linux-Distributionen auf der Grundlage von RHEL 6.0
- ♦ Red Hat Enterprise Linux (RHEL) 5.x und Linux-Distributionen auf der Grundlage von RHEL 5.x
- ♦ SUSE Linux Enterprise Server 10 und 11

Es werden nur blockbasierte Konvertierungen unterstützt.

Soll ein paravirtualisierter Linux-Ursprungs-Workload, der auf Citrix XenServer oder KVM ausgeführt wird, als vollständig virtualisierter Gast zu einer Zielplattform migriert werden, gehen Sie wie folgt vor:

- ♦ Sowohl der paravirtuelle Kernel als auch der Standard-Kernel müssen im paravirtualisierten Ursprungs-Workload installiert sein.
- ♦ Kompilieren Sie die blockbasierten Treiber für den Xen-Kernel manuell.

2.1.5 Unterstützte Ziel-Virtualisierungsplattformen

PlateSpin Migrate unterstützt die nachfolgenden Ziel-Virtualisierungsplattformen.

- ♦ Unter [Tabelle 2-12](#) finden Sie die unterstützten VMware-Zielplattformen für die PlateSpin Migrate-Weboberfläche und den Migrate-Client. Der Migrate-Client unterstützt die automatisierte Migration und die halbautomatisierte Migration mit dem X2P-Workflow. Die Weboberfläche unterstützt die automatisierte Migration. Weitere Informationen hierzu finden Sie in:
 - ♦ [Automatisierte Migration zu VMware im Migrate-Client](#)
 - ♦ [Migration zu VMs auf VMware mit dem X2P-Workflow](#)
 - ♦ [Automatisierte Migration zu VMware in der Migrate-Weboberfläche](#)

Siehe auch [Voraussetzungen für die Migration zu VMware](#).

HINWEIS: Weitere Informationen zum Erstellen des VM-Zieldatenträgers auf VMware-Containern mit RDM (Raw Device Mapping) finden Sie unter [Migration zu VMware](#).

- ♦ Unter [Tabelle 2-13](#) finden Sie eine Liste der unterstützten Zielvirtualisierungsplattformen für den PlateSpin Migrate-Client mit dem halbautomatisierten X2P-Workflow.

HINWEIS

- ♦ Die Migration von Workloads zu einer Ziel-Virtualisierungsplattform ist abhängig von der Unterstützung des Gast-Betriebssystems auf dem Ziel-Host durch den Host-Anbieter.
 - ♦ Für den migrierten Ziel-Workload benötigen Sie eine Betriebssystemlizenz.
-

Tabelle 2-12 Unterstützte VMware-Zielplattformen für PlateSpin Migrate-Weboberfläche und Migrate-Client

Plattform	Version	Anmerkungen
VMware vCenter	6.5 (U1 mit neuesten Patches) 6.0 (U1, U2 und U3) 5.5 (U1, U2 und U3) 5.1 (U1, U2 und U3) 5.0 (U1, U2 und U3) 4.1 (U1, U2 und U3)	<p>VMware Virtual SAN (vSAN)-Speicher wird auf vCenter-Zielcontainern wie folgt unterstützt:</p> <ul style="list-style-type: none"> ◆ vSAN 6.6 auf vCenter 6.5-Containern ◆ vSAN 6.2 auf vCenter 6.0-Containern ◆ vSAN 5.5 auf vCenter 5.5-Containern <p>RDM (Raw Device Mapping) für Ziel-VMs wird über den X2P-Workflow unterstützt.</p> <p>Die folgenden VMware-Datenablagetypen in VMware 6.0 (oder höher) werden nicht unterstützt:</p> <ul style="list-style-type: none"> ◆ Virtuelle Volumes ◆ NFS 4.1 ◆ vFlash
VMware ESXi	6.5 (U1 mit neuesten Patches) 6.0 (U1, U2 und U3) 5.5 (U1, U2 und U3) 5.1 (U1, U2 und U3) 5.0 (U1, U2 und U3) 4.1 (U1, U2 und U3)	<p>Alle ESXi-Versionen erfordern eine erworbene Lizenz. Die Migration wird bei diesen Systemen nicht unterstützt, wenn sie mit einer kostenlosen Lizenz ausgeführt werden.</p> <p>RDM (Raw Device Mapping) für Ziel-VMs wird über den X2P-Workflow unterstützt.</p> <p>Die folgenden VMware-Datenablagetypen in VMware 6.0 (oder höher) werden nicht unterstützt:</p> <ul style="list-style-type: none"> ◆ Virtuelle Volumes ◆ NFS 4.1 ◆ vFlash
VMware ESX	4.1 (U1, U2 und U3)	RDM (Raw Device Mapping) für Ziel-VMs wird über den X2P-Workflow unterstützt.

Tabelle 2-13 Unterstützte Ziel-Virtualisierungsplattformen nur für Migrate-Client

Plattform	Version	Anmerkungen
Microsoft Windows Server mit Hyper-V	Windows Server 2016 Windows Server 2012 R2 Windows Server 2012	Unterstützt über den automatisierten Workflow oder den X2P-Workflow. Siehe <ul style="list-style-type: none"> ♦ Automatisierte Migration zu Hyper-V ♦ Migration zu VMs auf Hyper-V mit dem X2P-Workflow <p>Siehe auch „Voraussetzungen für die Migration zu Microsoft Hyper-V“ auf Seite 195.</p>
Citrix XenServer	7.3	Vollständig virtualisierte Gäste werden unterstützt. <p>Unterstützt über den X2P-Workflow. Weitere Informationen hierzu finden Sie in Migration zu virtuellen Computern auf Citrix XenServer.</p> <p>Siehe auch „Voraussetzungen für die Migration zu VMs auf Citrix XenServer“ auf Seite 201.</p>
SUSE Linux Enterprise Server mit Xen	11 SP3 und 11 SP4	Vollständig virtualisierte Gäste werden unterstützt. <p>Unterstützt über den X2P-Workflow. Weitere Informationen hierzu finden Sie in Migration zu virtuellen Maschinen auf Xen.</p> <p>Siehe auch „Voraussetzungen für die Migration zu VMs auf Xen“ auf Seite 205.</p>
SUSE Linux Enterprise Server (SLES) with KVM	11 SP4 und 12 SP1	Vollständig virtualisierte Gäste werden unterstützt. <p>Virtio-Geräte werden unterstützt.</p> <p>Unterstützt über den X2P-Workflow. Weitere Informationen hierzu finden Sie in Migration zu virtuellen Maschinen auf KVM.</p> <p>Siehe auch „Voraussetzungen für die Migration zu VMs auf KVM“ auf Seite 209.</p>

Plattform	Version	Anmerkungen
Red Hat Enterprise Linux (RHEL) mit KVM	7.4	<p>Vollständig virtualisierte Gäste werden unterstützt.</p> <p>Virtio-Geräte werden unterstützt.</p> <p>Unterstützt über den X2P-Workflow. Weitere Informationen hierzu finden Sie in Migration zu virtuellen Maschinen auf KVM.</p> <p>Siehe auch „Voraussetzungen für die Migration zu VMs auf KVM“ auf Seite 209.</p>

2.1.6 Unterstützte Ziel-Cloud-Plattformen

PlateSpin Migrate unterstützt die Migration von Workloads zu Ziel-Cloud-Plattformen. Microsoft Azure und VMware vCloud Director werden in der Migrate-Weboberfläche unterstützt. Amazon Web Services wird im Migrate-Client unterstützt. Weitere Informationen hierzu finden Sie unter [Tabelle 2-14](#) und [Tabelle 2-15](#).

Tabelle 2-14 Unterstützte Ziel-Cloud-Plattformen für die Migrate-Weboberfläche

Plattform	Version	Anmerkungen
Microsoft Azure	Globale Azure Cloud-Umgebung Unabhängige chinesische Azure-Umgebung	<p>Jeder PlateSpin-Server kann nur jeweils eine der unterstützten Azure-Umgebungen unterstützen, nicht beide Umgebungen gleichzeitig. Weitere Informationen hierzu finden Sie in Abschnitt 9.9, „Konfigurieren der IaaS-Zielumgebung für die Azure-Cloud“, auf Seite 176.</p> <p>HINWEIS: Weitere Informationen zum Migrieren von Workloads zu anderen unabhängigen Azure-Umgebungen erhalten Sie beim Micro Focus-Support und Kundendienst.</p> <p>Siehe auch „Voraussetzungen für die Migration zu Microsoft Azure“ auf Seite 163.</p>
VMware vCloud Director	5.5.x und 5.6.x 8.20	Siehe auch „ Voraussetzungen für die Migration zu VMware vCloud Director “ auf Seite 183.

Tabelle 2-15 Unterstützte Ziel-Cloud-Plattform für den Migrate-Client

Plattform	Version	Anmerkungen
Amazon Web Services (AWS)	Amazon EC2-Umgebung	Siehe auch „Voraussetzungen für die Migration zu Amazon Web Services“ auf Seite 153.

2.1.7 Unterstützte Landessprachen

Zusätzlich zu Englisch unterstützt PlateSpin Migrate die Landessprachen vereinfachtes Chinesisch (ZH-CN), traditionelles Chinesisch (ZH-TW), Französisch (FR-FR), Deutsch (DE-DE) und Japanisch (JA-JP).

Für diese Sprachen sowie für Spanisch (ES-ES) und brasilianisches Portugiesisch (PT-BR) steht eine lokalisierte Online-Dokumentation zur Verfügung.

2.1.8 Unterstützte Webbrowser

Die PlateSpin Migrate-Weboberfläche und die PlateSpin-Konfigurationsoptionen sind über einen unterstützten Webbrowser verfügbar:

- ♦ *Google Chrome*, Version 34.0 und höher
- ♦ *Microsoft Internet Explorer*, Version 11.0 und höher
- ♦ *Mozilla Firefox*, Version 29.0 und höher

HINWEIS: JavaScript (Active Scripting) muss in Ihrem Browser aktiviert sein.

Informationen zur Verwendung der Weboberfläche in einer der unterstützten internationalen Sprachen finden Sie unter [„Konfigurieren der Spracheinstellungen für internationale Versionen“](#) auf Seite 110.

2.2 Unterstützte Datenübertragungsmethoden

Je nach ausgewähltem Workload und Migrationstyp ermöglicht PlateSpin Migrate Ihnen das Auswählen von unterschiedlichen Methoden für die Übertragung der Workload-Daten vom Ursprung zum Ziel.

Informationen zur Auswahl einer Übertragungsmethode finden Sie unter [„Konvertierung \(Datenübertragungsmethode\)“](#) auf Seite 325.

- ♦ [Abschnitt 2.2.1, „Transfer auf Dateiebene \(Live\)“](#), auf Seite 46
- ♦ [Abschnitt 2.2.2, „Transfer auf Blockebene \(Live\)“](#), auf Seite 46
- ♦ [Abschnitt 2.2.3, „Offline-Transfer mit temporärer Boot-Umgebung“](#), auf Seite 47

2.2.1 Transfer auf Dateiebene (Live)

Bei der dateibasierten Live-Transfer-Methode, die für Windows-Workloads verfügbar ist, werden auf Dateiebene Daten kopiert und Änderungen repliziert.

Um die Datenkonsistenz sicherzustellen, nutzt diese Methode den Microsoft Volume Shadow Copy Service (VSS), sofern verfügbar. Viele Unternehmens-Anwendungen sind in VSS integriert. Für die Anwendungen, die nicht integriert sind, bietet PlateSpin Migrate die Möglichkeit, Dienste kurz anzuhalten, während das VSS-Snapshot erfasst wird, um sicherzustellen, dass die Daten dieser Anwendungen in einem konsistenten Zustand erfasst werden.

Wenn VSS nicht verfügbar ist (z. B. in Workloads, die Windows Server 2003 ohne Service Packs ausführen), überwacht PlateSpin Migrate die Ursprungsvolumen während der Datenübertragung auf Änderungen. Wenn die anfängliche Übertragung abgeschlossen ist, sendet Migrate alle Dateien, die sich geändert haben, erneut. Wenn die Rate der Dateisystemänderungen konstant hoch ist, wird der Datentransfer angehalten und es wird eine Warnmeldung im Auftragsverlaufsfenster angezeigt.

Sie können Ihren Migrationsauftrag so konfigurieren, dass transaktionsintensive Dienste, z. B. Microsoft SQL Server- oder Microsoft Exchange Server-Dienste, während der Übertragung angehalten werden (siehe „[Dienste oder Daemons, die bei einer Reproduktion oder Übernahme anzuhalten sind](#)“ auf Seite 329). Das hat zwei Vorteile:

- ♦ Es stellt sicher, dass die Datenbanken dieser Anwendungen in einem konsistenteren Zustand übertragen werden.
- ♦ Es reduziert die Rate der Dateisystemänderungen, sodass PlateSpin Migrate in der Lage ist, mit ihnen Schritt zu halten und die Übertragung abzuschließen.

Diese für mäßig aktive Systeme geeignete Methode gibt Ihnen die Möglichkeit, die Größe Ihrer Volumes auf dem Ziel-Workload anzupassen.

2.2.2 Transfer auf Blockebene (Live)

Die blockbasierte Live-Transfer-Methode (für Windows- und Linux-Workloads verfügbar) befähigt PlateSpin Migrate, Daten auf Blockebene zu übertragen und eine genaue Kopie des Ursprungs-Workloads zu liefern.

Für Windows-Workloads nutzt PlateSpin Migrate den Microsoft Volume Snapshot Service (VSS) (Windows 2003 SP1 und höher) mit Anwendungen und Diensten, die VSS unterstützen.

Bei Linux-Workloads unterstützt Migrate lediglich die blockbasierte Datenübertragung mit einem blkwatch-Treiber. Die Migrate-Distribution umfasst vorkompilierte blkwatch-Treiber für Workloads mit den standardmäßigen Non-Debug-Kerneln unterstützter Linux-Distributionen. Weitere Informationen hierzu finden Sie in [Abschnitt D.2, „Vorkompilierte blkwatch-Treiber für Linux-Distributionen“](#), auf Seite 286.

Wenn die Workloads einen nicht standardmäßigen, einen benutzerdefinierten oder einen neueren Kernel enthalten, können Sie einen benutzerdefinierten blkwatch-Treiber für den jeweiligen Kernel erstellen. Weitere Informationen finden Sie im [Wissensdatenbankartikel 7005873 \(Erstellen eines benutzerdefinierten blockbasierten Linux-Kernel-Treibers\)](#) (<https://www.netiq.com/support/kb/doc.php?id=7005873>).

HINWEIS: Das Bereitstellen bzw. Entfernen des blkwatch-Treibers wird im Hintergrund ausgeführt, beeinträchtigt nicht die Kontinuität und erfordert keinen Benutzereingriff und Neustart.

Sind LVM-Snapshots vorhanden, greift der blkwatch-Treiber darauf zurück. Durch Kopieren der Daten aus dem Snapshot vermeiden Sie potenzielle Konflikte durch geöffnete Dateien. Weitere Informationen finden Sie im [Wissensdatenbankartikel 7005872: Migrieren und Schützen von Linux-Workloads mit LVM-Snapshots](https://www.netiq.com/support/kb/doc.php?id=7005872) (<https://www.netiq.com/support/kb/doc.php?id=7005872>). Falls keine LVM-Snapshots vorliegen, werden die einzelnen Blöcke zur Datenübertragung nacheinander in Migrate gesperrt und wieder freigegeben.

Die blockbasierte VSS-Live-Transfer-Methode ist die bevorzugte Datentransfermethode für Windows- und Linux-Workloads.

2.2.3 Offline-Transfer mit temporärer Boot-Umgebung

Diese Methode ermöglicht PlateSpin Migrate, Ihren Ursprungscomputer in einer temporären Vor-Ausführungsumgebung zu starten und die Daten zu übertragen, während der Ursprung offline ist. Diese Methode ist für die Migration mit der PlateSpin Migrate-Weboberfläche nicht verfügbar.

HINWEIS: Mit der Offline-Transfermethode können die folgenden Windows Server 2003 SP0-Workloads migriert werden:

Bevor Sie Windows Server 2003-Workloads mit einer Offline-Transfermethode migrieren, gehen Sie wie folgt vor:

1. Bearbeiten Sie die Datei `boot.ini` im Workload und stellen Sie den Parameter `/noexecute alwaysoff` ein.
2. Starten Sie den Workload neu.

Bei der Vor-Ausführungsumgebung, die der Offline-Übertragungsmethode zugrunde liegt, wird ein Linux-RAM-Datenträger (LRD) mit einer minimalen Ausstattung an Systemdateien, Treibern und ausführbaren Dateien eingesetzt, die für einen anfänglichen, temporären Start ausreichen. Um sicherzustellen, dass das Betriebssystem des Ursprungscomputers die temporäre Vor-Ausführungsumgebung ordnungsgemäß lädt und dort fehlerfrei arbeitet, ändert PlateSpin Migrate vorübergehend seine Bootdateien und stellt ihren Originalzustand wieder her, nachdem die Vor-Ausführungsumgebung erfolgreich geladen wurde.

Mit dem RAM-Datenträger werden außerdem physische Computer in X2P-Migrationen sowie Ziel-VMs in halbautomatisierten Migrationen gestartet. Weitere Informationen hierzu finden Sie unter „Registrieren und Ermitteln der Details für Ziel-VMs auf virtuellen Hosts mit der PlateSpin-ISO“ auf Seite 230 und „Registrieren und Ermitteln der Details für physische Zielcomputer mit der PlateSpin-ISO“ auf Seite 233.

2.3 Sicherheit und Datenschutz

PlateSpin Migrate stellt Ihnen eine Reihe von Funktionen zur Verfügung, mit denen Sie Ihre Daten schützen und die Sicherheit Ihres Systems erhöhen können.

- ♦ [Abschnitt 2.3.1, „Bewährte Sicherheitsmaßnahmen“](#), auf Seite 48
- ♦ [Abschnitt 2.3.2, „PlateSpin Migrate und Anti-Virus-Anwendungen“](#), auf Seite 48
- ♦ [Abschnitt 2.3.3, „Sichere Anmeldung für die Migrate-Weboberfläche“](#), auf Seite 48
- ♦ [Abschnitt 2.3.4, „Sicherheit der Workload-Daten bei der Übertragung“](#), auf Seite 48
- ♦ [Abschnitt 2.3.5, „Sicherheit der Client-Server-Kommunikation“](#), auf Seite 49
- ♦ [Abschnitt 2.3.6, „Sicherheit von Berechtigungsnachweisen“](#), auf Seite 49
- ♦ [Abschnitt 2.3.7, „Benutzerautorisierung und -authentifizierung“](#), auf Seite 49

2.3.1 Bewährte Sicherheitsmaßnahmen

Es hat sich bewährt, zur Sicherheit Patches anzuwenden, die Sicherheitsschwachstellen am PlateSpin-Server-Host und PlateSpin Migrate-Client-Host beheben, genauso wie Sie auch bei anderen Windows-Servern in Ihrem Unternehmen vorgehen würden.

Micro Focus ist sich der Seitenkanal-Analyse-Schwachstellen bewusst, die in CVEs 2017-5715, 2017-5753 und 2017-5754 als „Meltdown“ und „Spectre“ beschrieben sind. Die aktuell empfohlenen Aktionen wurden auf die PlateSpin-Server-Images in der Cloud angewendet.

Wir empfehlen Ihnen dringend, Sicherheitsaktualisierungen anzuwenden, die derartige Bedrohungen ausschalten, wie von Microsoft für das Windows-Betriebssystem für die PlateSpin-Hosts empfohlen. Weitere Informationen finden Sie in der Dokumentation des Herstellers. Weitere Informationen finden Sie im Abschnitt *Schützen Ihrer Windows-Geräte vor Spectre und Meltdown* (<https://support.microsoft.com/en-us/help/4073757/protect-your-windows-devices-against-spectre-meltdown>) auf der Microsoft Support-Website.

2.3.2 PlateSpin Migrate und Anti-Virus-Anwendungen

Ein PlateSpin Migrate-Server speichert Protokolldateien und Datenbankdateien im PlateSpin Migrate-Installationsordner. Bei Ausführung der Migrationsaufträge aktualisiert der PlateSpin Migrate-Server diese Dateien regelmäßig. Anti-Virus-Anwendungen blockieren oder unterbrechen diese Aktualisierungen, wodurch die Leistung des PlateSpin Migrate-Servers beeinträchtigt wird. Anti-Virus-Anwendungen sollten entweder nicht auf dem PlateSpin Migrate-Server installiert werden oder der PlateSpin Migrate-Installationsordner muss zur Ausschlussliste der Anti-Virus-Anwendung hinzugefügt werden.

2.3.3 Sichere Anmeldung für die Migrate-Weboberfläche

Die PlateSpin Server-Weboberfläche unterstützt die sichere Anmeldung mit TLS 1.2-Verbindungen, wenn TLS 1.2 in Ihrer Umgebung aktiviert ist.

2.3.4 Sicherheit der Workload-Daten bei der Übertragung

Damit die Übertragung der Workload-Daten sicherer ist, können Sie die Migrationsaufträge so konfigurieren, dass die Daten bei der Übertragung an das Ziel verschlüsselt werden. Wenn die Verschlüsselung aktiviert ist, wird die Datenübertragung vom Ursprung über das Netzwerk an das Ziel mit 128-Bit-AES (Advanced Encryption Standard) verschlüsselt. Weitere Informationen zum Aktivieren der Verschlüsselung bei der Datenübertragung für einen Migrationsauftrag finden Sie unter *Abschnitt 27.11, „Konvertierung (Datenübertragungsmethode)“*, auf Seite 325.

Sie können Ihren PlateSpin-Server für die Verwendung eines Datenverschlüsselungs-Algorithmus konfigurieren, der FIPS (Federal Information Processing Standards, Publication 140-2) entspricht. Wenn die FIPS-Konformität erforderlich ist, muss der Datenverschlüsselungs-Algorithmus vor der Installation des PlateSpin-Servers auf Ihrem System installiert werden. Weitere Informationen hierzu finden Sie unter *„Aktivieren der Unterstützung für FIPS-konforme Datenverschlüsselungs-Algorithmen (optional)“* in Ihrer *Installationsanleitung*.

Wenn FIPS in einem Ursprungs-Workload aktiviert ist, muss der Parameter `EnforceFIPSCompliance` auf dem PlateSpin Migrate-Server aktiviert sein, bevor der Ursprungs-Workload ermittelt werden kann. Weitere Informationen hierzu finden Sie in *Abschnitt 5.3, „Erzwingen der FIPS-Konformität für FIPS-fähige Ursprungs-Workloads“*, auf Seite 111.

2.3.5 Sicherheit der Client-Server-Kommunikation

Die Datenübertragung zwischen dem PlateSpin-Server und dem PlateSpin Migrate-Client kann entweder über HTTP (Standard) oder HTTPS (Secure Hypertext Transfer Protocol) erfolgen. Aktivieren Sie SSL zur Sicherung der Datenübertragung zwischen dem Client und dem Server auf Ihrem PlateSpin-Server-Host und verwenden Sie HTTPS, wenn Sie die Server-URL angeben. Weitere Informationen hierzu finden Sie unter „[Herstellen einer Verbindung mit einem PlateSpin Migrate-Server](#)“ auf Seite 65.

2.3.6 Sicherheit von Berechtigungsnachweisen

Berechtigungsnachweise, die Sie für den Zugriff auf Ursprünge und Ziele in Workload-Migrationsaufträgen verwenden:

- ♦ werden mithilfe von Betriebssystem-APIs im Cache gespeichert, verschlüsselt und vom PlateSpin Migrate-Client sicher gespeichert.
- ♦ werden in der PlateSpin Migrate-Datenbank gespeichert und unterliegen daher denselben Sicherheitsmechanismen, die Sie für PlateSpin-Server-Hosts implementiert haben.
- ♦ sind in der Diagnose enthalten, die für berechtigte Benutzer zugänglich ist. Sie sollten sicherstellen, dass Workload-Migrationsprojekte von befugten Mitarbeitern bearbeitet werden.

2.3.7 Benutzerautorisierung und -authentifizierung

PlateSpin Migrate bietet einen rollenbasierten Benutzerautorisierungs- und -authentifizierungsmechanismus. Weitere Informationen hierzu finden Sie in [Abschnitt 4.1](#), „[Konfigurieren der Benutzerautorisierung und -authentifizierung](#)“, auf Seite 89.

HINWEIS: Wenn ein PlateSpin Migrate-Server in einer bestimmten Sprache installiert ist und ein PlateSpin Migrate-Client in einer anderen Sprache, verzichten Sie in den Autorisierungsberechtigungen auf sprachspezifische Zeichen. Die Verwendung solcher Zeichen in der Anmeldeberechtigung kann zu einem Kommunikationsfehler zwischen dem Client und dem Server führen und die Berechtigungen werden als ungültig abgelehnt.

2.4 Leistung

Die Leistung bei Migrationen über PlateSpin Migrate hängt von vielen Faktoren ab. Die Richtlinien in diesem Abschnitt verdeutlichen diese Faktoren, sodass Sie Ihre Migrationsprojekte besser planen können.

- ♦ [Abschnitt 2.4.1](#), „[Leistungsmerkmale](#)“, auf Seite 50
- ♦ [Abschnitt 2.4.2](#), „[Skalierbarkeit](#)“, auf Seite 50
- ♦ [Abschnitt 2.4.3](#), „[Datenkomprimierung](#)“, auf Seite 51
- ♦ [Abschnitt 2.4.4](#), „[Bandbreitendrosselung](#)“, auf Seite 52
- ♦ [Abschnitt 2.4.5](#), „[Sperrzeit](#)“, auf Seite 52

2.4.1 Leistungsmerkmale

Die Leistungsmerkmale Ihres PlateSpin Migrate-Produkts sind von einer Reihe von Faktoren abhängig, darunter:

- ◆ Hardware- und Softwareprofile Ihres Ursprungs und Ziels
- ◆ Hardware- und Softwareprofile Ihres PlateSpin-Server-Hosts
- ◆ Hardware- und Softwareprofile Ihres Ziel-Virtualisierungshosts oder der Cloud-Host-Umgebung als VMs beanspruchen dieselben Ressourcen
- ◆ Eigenschaften Ihrer Netzwerkbandbreite, -konfiguration und -bedingungen
- ◆ Der Anzahl Ihrer Ursprungs-Workload-Volumes und ihrer Größen
- ◆ Dateidichte (Anzahl der Dateien pro Kapazitätseinheit) auf den Volumes des Ursprungs-Workloads
- ◆ Ursprungs-E/A-Ebenen (die Auslastung Ihrer Workloads)
- ◆ Die Anzahl gleichzeitiger Migrationen und die Anzahl und der Typ der Ziele
- ◆ Ob die Datenverschlüsselung aktiviert oder deaktiviert ist
- ◆ Ob die Datenkomprimierung aktiviert oder deaktiviert ist

Es wird empfohlen, dass Sie eine Testmigration eines durchschnittlichen Workloads zum Planen von umfangreichen Workload-Migrationen durchführen, das Ergebnis als Benchmark verwenden und Ihre Metriken während des gesamten Projekts regelmäßig feineinstellen. Beachten Sie neben dem Datentransfervorgang auch die anderen Phasen des Migrationsauftrags, die auf Ihr Projekt zutreffen:

- ◆ Vorbereitung und Netzwerkeinrichtung
- ◆ Ursprungs-Workload- und Zielcomputerermittlung
- ◆ Zielkonfiguration

2.4.2 Skalierbarkeit

Sie können mehrere Workload-Migrationen einrichten und gleichzeitig ausführen. Im Abschnitt „[Leistungsmerkmale](#)“ finden Sie weitere Informationen zu den vielen Faktoren, die sich auf die Leistung von PlateSpin Migrate in Ihrer Migrationsumgebung auswirken.

- ◆ [„Gleichzeitig ausgeführte Reproduktionen und Migrationen“ auf Seite 50](#)
- ◆ [„Workload-Ermittlung und Inventarisierung“ auf Seite 51](#)

Gleichzeitig ausgeführte Reproduktionen und Migrationen

Die Leistung bei gleichzeitig ausgeführten Reproduktionen und Migrationen ergibt sich aus den Ressourcen auf dem PlateSpin Migrate-Server und in der Zielumgebung sowie aus der verfügbaren Bandbreite. Beginnen Sie nach Möglichkeit mit einer geringen Belastung. Steigern Sie dann allmählich die Belastung und prüfen Sie, wie reibungslos die Migrationen in Ihrer Umgebung ablaufen. Mit den geplanten Startzeiten steuern Sie den Beginn der Migrationen und die Anzahl der gleichzeitig auszuführenden Migrationsaufträge.

Die verfügbaren Hardware-Ressourcen auf Ihrem Migrate-Server wirken sich auf die Anzahl der verwalteten Workloads und die gleichzeitig ausgeführten Reproduktionen aus, die der Server verarbeiten kann. Je höher die Last der gleichzeitig ausgeführten Reproduktion und Migration ist, desto mehr Ressourcen werden im Allgemeinen verbraucht.

An VMware ESX-Hosts durchgeführte Skalierbarkeitstests führen zu folgenden Benchmarkempfehlungen:

- ♦ Mehrere Migrationen zu einem einzelnen VMware ESX-Host-Server: nicht mehr als 10
- ♦ Mehrere Migrationen gegenüber mehreren VMware ESX-Host-Servern: nicht mehr als 40

In einem VMware-Cluster müssen die Migrationen über mehrere Hosts im Cluster hinweg ausgeglichen werden, sodass die optimale Leistung erzielt wird.

Workload-Ermittlung und Inventarisierung

Wir empfehlen Ihnen, nicht mehr als 50 ermittelte Workloads gleichzeitig im Inventar für Ihren PlateSpin Migrate-Server beizubehalten, je nach verfügbaren Hardware-Ressourcen. Sobald eine Workload-Migration abgeschlossen ist, können Sie die Workloads entfernen und andere Workloads einfügen.

Sie können nicht unbedingt gleichzeitig Reproduktionen und Migrationen für alle Workloads im Inventar ausführen. Mit den geplanten Startzeiten steuern Sie den Beginn der Migrationen und die Anzahl der gleichzeitig auszuführenden Migrationsaufträge. Siehe „[Gleichzeitig ausgeführte Reproduktionen und Migrationen](#)“.

PlateSpin Migrate stellt drei Ermittlungstools bereit:

- ♦ **Migrate-Weboberfläche:** Zur Ermittlung von jeweils einem Workload.
- ♦ **Migrate-Client:** Zur Ermittlung von jeweils einem Workload, mehreren Workloads gleichzeitig oder allen Workloads in einer Domäne.
- ♦ **Massenermittlungs-CLI:** Zur Ermittlung eines oder mehrerer Workloads aus einer CSV-Datei.

Weitere Informationen finden Sie unter „[Infos zur Ermittlung von Ursprungs-Workloads](#)“ auf [Seite 239](#).

2.4.3 Datenkomprimierung

Falls erforderlich, kann PlateSpin Migrate die Workload-Daten vor der Übertragung über das Netzwerk komprimieren. So können Sie die Gesamtmenge der während eines Workload-Migrationsauftrags übertragenen Daten verringern.

Die Komprimierungsverhältnisse hängen von der Art der Dateien auf den Volumens eines Ursprungs-Workloads ab und können von 0,9 (100 MB Daten komprimiert auf 90 MB) bis etwa 0,5 (100 MB komprimiert auf 50 MB) variieren.

HINWEIS: Die Datenkomprimierung verwendet die Prozessorleistung des Ursprungs-Workloads.

Die Datenkomprimierung kann pro Migrationsauftrag konfiguriert werden. Sie können im PlateSpin Migrate-Client auch einen global anzuwendenden Standard-Komprimierungswert angeben. Weitere Informationen hierzu finden Sie in [Abschnitt 6.2, „Konfigurieren der Standardwerte für Aufträge“](#), auf [Seite 130](#).

Um die Daten-Komprimierungsstufe für den Migrationsauftrag über die PlateSpin Migrate-Weboberfläche festzulegen, lesen Sie die Angaben zur Einstellung der Komprimierungsstufe in [Abschnitt 27.1.1, „Konfigurations-Workflows im Migrate-Client“](#), auf [Seite 316](#).

2.4.4 Bandbreitendrosselung

In PlateSpin Migrate können Sie die Menge an verfügbarer Bandbreite, die im Verlauf einer Workload-Migration durch die direkte Ursprung-zu-Ziel-Kommunikation verbraucht wird, steuern. Sie können für jeden Migrationsauftrag eine Durchsatzrate festlegen. Sie können festlegen, ob die Drosselung ständig oder nur an bestimmten Wochentagen und Uhrzeiten vorgenommen werden soll. Dies verhindert, dass Migrationsverkehr Ihr Produktionsnetzwerk überlastet, und verringert die Gesamtlast Ihres PlateSpin-Servers.

Bandbreitendrosselung ist ein Parameter in den Konfigurationseigenschaften eines Workload-Migrationsauftrags. Weitere Informationen zum Anwenden der Bandbreitendrosselung für den Migrationsauftrag finden Sie unter „[Bandbreitendrosselung während der Datenübertragung](#)“ auf [Seite 324](#).

2.4.5 Sperrzeit

In der PlateSpin Migrate-Weboberfläche können Sie ein Sperrzeitfenster für die Reproduktion festlegen. Das Sperrzeitfenster verzögert den Start geplanter Reproduktionen in einem bestimmten Zeitrahmen und Muster. So bleibt die Netzwerkbandbreite in Spitzenzeiten für die Benutzer oder die unternehmenswichtige Kommunikation erhalten. Außerdem lassen sich Konflikte mit anderen Datensicherungs- oder Snapshot-Aktivitäten umgehen.

2.5 Datenbankserver

PlateSpin Migrate enthält die Microsoft SQL Server Express Edition. Die Fähigkeiten von SQL Server Express sind für die in „[Skalierbarkeit](#)“ auf [Seite 50](#) aufgeführten Skalierbarkeitsmerkmale ausreichend.

HINWEIS: Microsoft SQL Server Express verfügt über ein Größen-Limit bei Datenbanken von 1 GB und kann jeweils nur einen CPU-Kern und 1 GB Arbeitsspeicher nutzen. Weitere Informationen zu Anforderungen und Einschränkungen bei SQL Server Express finden Sie in der [Dokumentation zu Microsoft SQL Server 2017 Express \(https://www.microsoft.com/en-us/download/details.aspx?id=55994\)](#).

Für umfangreiche Migrationen, bei denen Sie die Migrationsberichte für einen längeren Zeitraum aufbewahren möchten, wird empfohlen, die Enterprise-Version zu verwenden oder die Daten zu archivieren, um Speicherplatz für neue Berichtsdaten freizugeben.

Außerdem wird empfohlen, in den folgenden Umgebungen den PlateSpin-Server zur Verwendung einer Datenbankinstanz auf dem bestehenden Microsoft SQL Server Standard Edition- oder Enterprise Edition-Datenbankserver konfigurieren:

- ♦ Bereitstellungen von mehreren PlateSpin-Servern, die denselben Remote-Datenbankserver mit Microsoft SQL Server für ihre Datenbankinstanzen verwenden
- ♦ Bereitstellungen, bei denen die Aufbewahrung des gesamten Berichtsdatenverlaufs wichtig ist

Mehrere PlateSpin Migrate-Server können auf denselben Remote-Datenbankserver zugreifen, wobei jedoch jeder eine eigene Datenbankinstanz benötigt.

2.6 Zugriffs- und Kommunikationsanforderungen in Ihrem Migrationsnetzwerk

Die Netzwerkkumgebung muss die nachfolgenden Mindestanforderungen für den Zugriff, die Ermittlung und die Migration erfüllen.

- ♦ [Abschnitt 2.6.1, „Anforderungen für die Ermittlung“, auf Seite 53](#)
- ♦ [Abschnitt 2.6.2, „Anforderungen für die Migration“, auf Seite 55](#)
- ♦ [Abschnitt 2.6.3, „Anforderungen für Ereignismeldung“, auf Seite 57](#)
- ♦ [Abschnitt 2.6.4, „Migrationen über öffentliche und private Netzwerke durch NAT“, auf Seite 58](#)

2.6.1 Anforderungen für die Ermittlung

In der folgenden Tabelle sind Software-, Netzwerk- und Firewall-Anforderungen aufgeführt, die die Systeme in Ihrer Umgebung für den Ermittlungs- und Inventarprozess erfüllen müssen. Weitere Informationen zu den Ermittlungsverfahren finden Sie unter [Teil IV, „Ermitteln und Vorbereiten von Workloads und Zielen“, auf Seite 221](#).

Tabelle 2-16 Netzwerkkommunikationsvoraussetzungen für Ermittlungen

System	Voraussetzungen
Alle Workloads	Ping-Unterstützung (ICMP-Echoanfrage und -antwort)

System	Voraussetzungen
Alle Windows-Ursprünge und Hyper-V-Hosts	<ul style="list-style-type: none"> ◆ Microsoft .NET Framework Version 2.0 SP2, 3.5 SP1 oder 4.0 ◆ Berechtigungsnachweis entsprechend dem integrierten Administrator oder einem Domänenkonto-Administrator mit Zugriff auf die Freigabe <code>Admin\$</code> (die bloße Mitgliedschaft in der Gruppe der lokalen Administratoren reicht nicht aus). ◆ Die Windows-Firewall, die so konfiguriert ist, dass sie die Datei- und Druckerfreigabe zulässt. Verwenden Sie eine der folgenden Optionen: <ul style="list-style-type: none"> ◆ Option 1 mit der Windows-Firewall: Verwenden Sie das grundlegende Systemsteuerungselement Windows-Firewall (<code>firewall.cpl</code>) und wählen Sie in der Liste der Ausnahmen die Option Datei- und Druckerfreigabe aus. - ODER - ◆ Option 2 mit der Windows-Firewall mit erweiterter Sicherheit: Verwenden Sie das Dienstprogramm Windows-Firewall mit erweiterter Sicherheit (<code>wf.msc</code>), bei dem die folgenden Eingangsregeln aktiviert und auf Zulassen festgelegt sind: <ul style="list-style-type: none"> ◆ Datei- und Druckerfreigabe (Echoanforderung Alt+0150 ICMPv4In) ◆ Datei- und Druckerfreigabe (Echoanforderung Alt+0150 ICMPv6In) ◆ Datei- und Druckerfreigabe (NB-Datagramm eingehend) ◆ Datei- und Druckerfreigabe (NB-Name eingehend) ◆ Datei- und Druckerfreigabe (NB-Sitzung eingehend) ◆ Datei- und Druckerfreigabe (SMB eingehend) ◆ Datei- und Druckerfreigabe (Spoolerdienst Alt+0150 RPC) ◆ Datei- und Druckerfreigabe (Spoolerdienst Alt+0150 RPC-EPMAP) ◆ Die Windows-Firewall, die so konfiguriert ist, dass sie Windows-Verwaltungsinstrumentation (WMI-In) zulässt. ◆ (Bedingt) Wenn die Volumes mit der BitLocker-Datenträgerverschlüsselungsfunktion verschlüsselt wurden, müssen sie entsperrt werden.

System	Voraussetzungen
Alle Linux-Ursprünge Citrix XenServer Linux Xen- oder KVM-Server	<ul style="list-style-type: none"> ◆ Secure Shell (SSH)-Server ◆ Geöffneter Port 22 (TCP) ◆ Zugriff auf Root-Ebene. Informationen zur Verwendung eines anderen als dem <code>root</code>-Konto finden Sie im KB-Artikel 7920711 (https://www.netiq.com/support/kb/doc.php?id=7920711). <p>HINWEIS: Für Linux-Ursprungs-Workloads in Amazon Web Services erstellen AMI-Vorlagen automatisch ein standardmäßiges Nicht-<code>root</code>-Systembenutzerkonto, das für <code>sudo</code> aktiviert wird. Der Benutzername für dieses Konto variiert je nach AMI-Anbieter. Bei den meisten Linux-Distributionen lautet der Nicht-<code>root</code>-Benutzername für Amazon Linux-Images <code>ec2-user</code>. Für CentOS-AMIs lautet er <code>centos</code>. Weitere Informationen hierzu finden Sie in der AMI-Anbieter-Dokumentation.</p> <p>In AWS muss ein Nicht-<code>root</code>-Benutzer den Befehl <code>sudo -i</code> ausführen, um Zugriff auf die <code>root</code>-Shell zu erhalten und die Migrate Agent-Befehle auszuführen. Die Eingabe von <code>sudo</code> in jedem Befehl des Migrate Agent-Dienstprogramms kann bei einigen Workloads Fehler verursachen.</p> <ul style="list-style-type: none"> ◆ Benutzerdefinierte SSH-Ports werden unterstützt. Geben Sie die Portnummer während der Ermittlung an: <code><Hostname IP-Adresse>:Portnummer</code>.
VMware ESX/ESXi-Server	<ul style="list-style-type: none"> ◆ VMware-Konto mit Administratorrolle ◆ VMware Web-Services-API und Dateiverwaltungs-API (HTTPS/Port 443 TCP)
VMware vCenter-Server	Dem zugreifenden Benutzer müssen die erforderlichen Rollen und Berechtigungen zugewiesen sein. Weitere Informationen hierzu finden Sie in der entsprechenden VMware-Dokumentation.

2.6.2 Anforderungen für die Migration

In der folgenden Tabelle sind Firewall-Anforderungen aufgeführt, die die Systeme in Ihrer Umgebung erfüllen müssen, um den problemlosen Betrieb bei Workload-Migrationsaufträgen zu gewährleisten.

Tabelle 2-17 Netzwerkkommunikationsvoraussetzungen für die Workload-Migration

System	Geöffneter Port (Standard)	Anmerkungen
PlateSpin-Server-Hosts	Entweder TCP 80 oder TCP 443 TCP	<ul style="list-style-type: none"> ◆ Port 80 (TCP) ist für die HTTP-Kommunikation zwischen dem PlateSpin-Server und den Ursprüngen und Zielen erforderlich. ◆ Port 443 (TCP) ist für die HTTPS-Kommunikation (bei Verwendung von SSL) zwischen dem PlateSpin-Server und den Ursprungs- oder Zielcomputern erforderlich.

System	Geöffneter Port (Standard)	Anmerkungen
Alle Ursprungs-Workloads außer jenen in Image-Bereitstellungsaufträgen	TCP 3725	<p>Für Ziele zur Initiierung der Kommunikation während des Datentransfers auf Dateiebene erforderlich, mit Ausnahme von I2X-Aufträgen, während derer dieser Port nur auf dem Migrationsziel geöffnet sein muss. Bei Serversynchronisierungsaufträgen ist dieser Port sowohl für Ursprünge als auch für Ziele erforderlich.</p> <p>Die Portnummer kann mit dem Parameter FileTransferPort in den PlateSpin-Konfigurationseinstellungen für den Migrate-Server konfiguriert werden.</p> <p>Wenn der PlateSpin Migrate-Server vor Ort installiert ist, stellt der Ziel-Workload standardmäßig über Port 3725 (TCP) eine Verbindung zum Ursprungs-Workload her. Diese Einstellung kann allerdings umgekehrt werden (Ursprungs-Workload verbindet sich mit Ziel-Workload); stellen Sie den Parameter SourceListensForConnection hierzu von <code>True</code> auf <code>False</code> um.</p> <p>Wird der PlateSpin Migrate-Server über das mitgelieferte cloudgestützte PlateSpin Migrate-Server-Image in der Cloud bereitgestellt, so wird die Standardrichtung dieser Verbindung automatisch umgekehrt: Der Ursprungs-Workload vor Ort stellt über Port 3725 (TCP) eine Verbindung zum Ziel-Workload in der Cloud her.</p>
Alle Ziele	TCP 3725	<p>Erforderlich für:</p> <ul style="list-style-type: none"> ◆ Serversynchronisierung auf Dateiebene ◆ Image-Synchronisierungsaufträge
Alle Windows-Ursprünge und -Ziele	NetBIOS 137 – 139	Für die NetBIOS-Kommunikation erforderlich.
Alle Workloads in Windows-Server-Clustern. Weitere Informationen hierzu finden Sie in „Cluster“ auf Seite 27.		<p>Der PlateSpin-Server muss die DNS-Auflösung beim Nachschlagen und beim rekursiven Nachschlagen der IP-Adressen für den Windows-Server-Cluster und dessen Knoten vornehmen können. Aktualisieren Sie den DNS-Server bzw. die lokale <code>hosts</code>-Datei (<code>%systemroot%\system32\drivers\etc\hosts</code>) auf dem PlateSpin-Server.</p>
Alle Ursprünge	SMB (TCP 139, 445 und UDP 137, 138)	Für die Kommunikation und den dateibasierten Datentransfer während der Offline-Migration erforderlich.
Alle Linux-Ursprünge Citrix Xen Server Linux Xen- oder KVM-Server	TCP 22	Für die Kommunikation während der Offline-Migration erforderlich.

System	Geöffneter Port (Standard)	Anmerkungen
PlateSpin-Server-Hosts Alle Windows-Ursprünge	TCP 135/445	Für die DCOM/RPC-Kommunikation zwischen PlateSpin-Server und einem Ursprung zur Übernahme der Kontrolle und zum Neubooten des Workloads über WMI HINWEIS: WMI (RPC/DCOM) kann die TCP-Ports 135 und 445 sowie zufällig oder dynamisch zugewiesene Ports oberhalb von 1024 verwenden.

2.6.3 Anforderungen für Ereignismeldung

[Tabelle 2-18](#) zeigt das erforderliche Protokoll und den Port für die Ereignismeldung in einer PlateSpin Migration Factory-Umgebung. Diese Meldungen enthalten Ereignisse und Statusänderungen, jedoch keine vertraulichen Informationen.

Tabelle 2-18 Ereignismeldungsanforderungen an Netzwerkprotokolle und Ports

Verkehr	Netzwerkprotokoll und Port	Sonstige Anforderungen
Ereignismeldung	Stomp, Port 61613, TCP eingehend (nicht sicher)	Dieser Port ist in der PlateSpin Transformation Manager-Appliance, die eine vorinstallierte Instanz von PlateSpin Migrate Connector umfasst, standardmäßig geöffnet. Hier müssen Sie den Port manuell öffnen: <ul style="list-style-type: none"> ◆ Auf jedem PlateSpin Migrate-Server, der als Migrationsserverressource in einem Transformation Manager-Projekt fungiert <p>Lassen Sie für einen cloudbasierten Migrate-Server eingehende Verbindungen für STOMP-Datenverkehr in seiner Netzwerksicherheitsgruppe zu.</p> <ul style="list-style-type: none"> ◆ Auf jedem PlateSpin Migrate Connector-Hostserver für eigenständige Connector-Instanzen, die einem Transformation Manager-Projekt zugewiesen sind ◆ Auf Firewalls zwischen jedem Migrate Connector-Host und der PlateSpin Transformation Manager-Appliance ◆ Auf Firewalls zwischen jedem Migrate Connector-Host und jedem PlateSpin Migrate-Server, der als Migrationsserverressource in einem Transformation Manager-Projekt fungiert

2.6.4 Migrationen über öffentliche und private Netzwerke durch NAT

In einigen Fällen kann sich ein Ursprung, ein Ziel oder PlateSpin Migrate selbst in einem internen (privaten) Netzwerk hinter einem NAT-Gerät (Network Address Translator) befinden, wodurch eine Kommunikation mit dem Gegenstück während der Migration nicht möglich ist.

PlateSpin Migrate ermöglicht Ihnen, dieses Problem zu umgehen, je nachdem, welcher der folgenden Hosts sich hinter dem NAT-Gerät befindet:

- ♦ **PlateSpin-Server:** Fügen Sie die diesem Host zugewiesenen zusätzlichen IP-Adressen zum *PlateSpin Server Configuration*-Werkzeug Ihres Servers hinzu:

1. Melden Sie sich bei der PlateSpin Migrate-Weboberfläche als Administrator an und öffnen Sie die Konfigurationsseite für den PlateSpin-Server unter:

`https://Ihr_PlateSpin_Server/PlateSpinConfiguration/`

2. Suchen Sie den Serverparameter **AlternateServerAddresses**, klicken Sie auf **Bearbeiten**, und fügen Sie weitere IP-Adressen hinzu, jeweils getrennt durch ein Semikolon (;), beispielsweise:

`10.50.186.147;10.50.186.148`

- ♦ **Ursprung:** Fügen Sie für den spezifischen Migrationsauftrag die zusätzlichen IP-Adressen hinzu, die diesem Workload zugewiesen sind. Weitere Informationen hierzu finden Sie in „[Netzwerkidentifikation \(Netzwerkverbindungen\)](#)“ auf Seite 340.
- ♦ **Ziel:** Wenn Sie versuchen, ein Ziel zu ermitteln, z. B. VMware ESX, geben Sie die öffentliche (oder externe) IP-Adresse in den Parametern für die Ermittlung an.

2.7 Auswahl der Migrationsoberfläche

Über den PlateSpin Migrate-Client und die PlateSpin Migrate-Weboberfläche können Sie Migrationen effizient planen, konfigurieren, ausführen und testen. Die PlateSpin Migrate-Weboberfläche unterstützt die Massmigration von Workloads zu VMware-Containern und Cloud-Plattformen wie Microsoft Azure und VMware vCloud Director. Der PlateSpin Migrate-Client unterstützt die Migration von Workloads zu VMware-Containern, zur Amazon Web Services-Cloud-Plattform, zu physischen Computern sowie zu virtuellen Computern auf anderen virtuellen Hosts.

Verwenden Sie die PlateSpin Migrate-Weboberfläche, wenn Sie zahlreiche Workloads gleichzeitig migrieren möchten.

Die Entscheidung zur Verwendung einer bestimmten Migrationsoberfläche hängt von den Migrationsvorgängen oder Migrationsaufgaben ab, die Sie durchführen müssen.

Beispiel:

- ♦ X2P-Konvertierungen, die Migration zu Nicht-VMware-Hosts und die Migration zu Amazon Web Services sind nur über den PlateSpin Migrate-Client möglich.
- ♦ Die Migration in Microsoft Azure und VMware vCloud Director ist nur über die PlateSpin Migrate-Weboberfläche möglich.
- ♦ Die Migration zu VMware kann wahlweise über den PlateSpin Migrate-Client oder die PlateSpin Migrate-Weboberfläche erfolgen.

Eine Liste der Migrationsvorgänge, die Sie mit dem PlateSpin Migrate-Client und der PlateSpin Migrate-Weboberfläche ausführen können, finden Sie in [Abschnitt 3.4, „Matrix der Migrationsvorgänge für den PlateSpin Migrate-Client und die PlateSpin Migrate-Weboberfläche“](#), auf Seite 83.

Eine Liste der Migrationsaufgaben, die Sie mit dem PlateSpin Migrate-Client und der PlateSpin Migrate-Weboberfläche ausführen können, finden Sie in [Abschnitt 3.5, „Matrix der Migrationsaufgaben für PlateSpin Migrate-Client und PlateSpin Migrate-Weboberfläche“](#), auf Seite 84.

WICHTIG: Wechseln Sie bei den Schritten im Migrationszyklus eines Workloads nicht zwischen dem PlateSpin Migrate-Client und der PlateSpin Migrate-Weboberfläche hin und her. Wählen Sie das richtige Tool für den Workload aus und arbeiten Sie während des gesamten Migrationsvorgangs damit.

A Häufig gestellte Fragen

Dieser Abschnitt enthält Antworten auf die am häufigsten gestellten Fragen.

Welche Anforderungen erfüllt mein PlateSpin Migrate-Produkt hinsichtlich Leistung und Skalierbarkeit?

Die Gesamtleistung Ihres PlateSpin Migrate-Produkts einschließlich Geschwindigkeit beim Datentransfer und Skalierbarkeit hängt von vielen Faktoren in Ihrer spezifischen Umgebung ab. Weitere Informationen hierzu finden Sie unter „[Leistung](#)“ auf Seite 49.

Wie sicher ist mein PlateSpin Migrate-Produkt?

PlateSpin Migrate stellt Ihnen eine Reihe von Funktionen zur Verfügung, mit denen Sie Ihre Daten schützen und die Sicherheit Ihres Systems erhöhen können. Weitere Informationen hierzu finden Sie unter „[Sicherheit und Datenschutz](#)“ auf Seite 47.

Unterstützt PlateSpin Migrate die Datenspeichertechnologie meines Workloads?

PlateSpin Migrate-Produkte unterstützen eine Reihe von Technologien zur Datenspeicherung und -verwaltung wie dynamische Festplatten unter Windows, logische Linux-Volumes, RAID-Systeme (Redundant Array of Independent Disks) und SAN-Systeme (Storage Area Network).

Kann ich über benutzerdefinierte SSH-Ports mit meinen Workloads kommunizieren?

Ja. Weitere Informationen hierzu finden Sie unter „[Zielermittlung im Migrate-Client](#)“ auf Seite 226.

Können mehrere Migrationen gleichzeitig durchgeführt werden?

Ja. Weitere Informationen hierzu finden Sie unter „[Leistung](#)“ auf Seite 49.



Arbeiten mit dem PlateSpin-Server

Dieser Abschnitt bietet Informationen zu typischen, in der Regel einmaligen Konfigurationsaufgaben, die nach der Installation des Produkts ausgeführt werden. Weitere Informationen zur Installation finden Sie im *Installations- und Aufrüstungshandbuch für PlateSpin Migrate 12.2.2*.

- ♦ [Kapitel 3, „Verwenden der PlateSpin Migrate-Tools“, auf Seite 65](#)
- ♦ [Kapitel 4, „Konfigurieren der PlateSpin-Benutzer und des Zugriffs“, auf Seite 89](#)
- ♦ [Kapitel 5, „Konfigurieren des PlateSpin Migrate-Servers“, auf Seite 101](#)
- ♦ [Kapitel 6, „Konfigurieren des PlateSpin Migrate-Clients“, auf Seite 129](#)
- ♦ [Kapitel 7, „Konfigurieren der PlateSpin Migrate-Weboberfläche“, auf Seite 139](#)
- ♦ [Anhang B, „Anpassen der Benutzeroberfläche für die PlateSpin Migrate-Weboberfläche an das Markenbild“, auf Seite 145](#)

3 Verwenden der PlateSpin Migrate-Tools

In diesem Abschnitt werden die PlateSpin Migrate-Tools vorgestellt und ihre Verwendung zur Migration von Workloads und zu Verwaltungsaufgaben wird erläutert. Um mit dem Produkt zu interagieren und Aufgaben wie das Ermitteln von Ursprungs-Workloads und Ziel-Hosts, das Einrichten, Ausführen und Überwachen von Aufträgen, Verwalten von Lizenzschlüsseln und Konfigurieren des Standardverhaltens für den Server durchzuführen, können Sie entweder den PlateSpin Migrate-Client oder die browserbasierte PlateSpin Migrate-Weboberfläche verwenden. Um über die Wahl der Oberfläche zu entscheiden, lesen Sie [Abschnitt 2.7, „Auswahl der Migrationsoberfläche“](#), auf Seite 58.

WICHTIG: Führen Sie die gesamte Migration eines Workloads entweder mit dem PlateSpin Migrate-Client oder über die PlateSpin Migrate-Weboberfläche aus.

- [Abschnitt 3.1, „Herstellen einer Verbindung mit einem PlateSpin Migrate-Server“](#), auf Seite 65
- [Abschnitt 3.2, „Allgemeines zur Benutzeroberfläche des PlateSpin Migrate-Clients“](#), auf Seite 68
- [Abschnitt 3.3, „Allgemeines zur PlateSpin Migrate-Weboberfläche“](#), auf Seite 76
- [Abschnitt 3.4, „Matrix der Migrationsvorgänge für den PlateSpin Migrate-Client und die PlateSpin Migrate-Weboberfläche“](#), auf Seite 83
- [Abschnitt 3.5, „Matrix der Migrationsaufgaben für PlateSpin Migrate-Client und PlateSpin Migrate-Weboberfläche“](#), auf Seite 84
- [Abschnitt 3.6, „Andere PlateSpin-Server-Verwaltungstools“](#), auf Seite 85

3.1 Herstellen einer Verbindung mit einem PlateSpin Migrate-Server

- [Abschnitt 3.1.1, „Zugriff auf den PlateSpin-Server über den Migrate-Client“](#), auf Seite 65
- [Abschnitt 3.1.2, „Zugriff auf den PlateSpin-Server über die Migrate-Weboberfläche“](#), auf Seite 67

3.1.1 Zugriff auf den PlateSpin-Server über den Migrate-Client

Bei jedem Start des PlateSpin Migrate-Clients führt dieser folgende Aktionen durch:

- Er führt eine Authentifizierung des angegebenen Benutzerkontos beim PlateSpin-Server durch.
Weitere Informationen hierzu finden Sie unter [Abschnitt 4.1, „Konfigurieren der Benutzerautorisierung und -authentifizierung“](#), auf Seite 89.
- Er stellt eine Verbindung zu einem angegebenen PlateSpin-Server her.
- Er lädt ein angegebenes PlateSpin Migrate-Netzwerk, bei dem es sich um eine Zusammenstellung ermittelter Ursprungs-Workloads und Ziele handelt, mit denen Sie jeweils arbeiten.

Sie geben Ihren Berechtigungsnachweis für die Verbindung, die Instanz des PlateSpin-Servers und das erforderliche PlateSpin Migrate-Netzwerk in den PlateSpin-Servereinstellungen an.

- 1 Klicken Sie im PlateSpin Migrate-Client auf **Werkzeuge > PlateSpin-Servereinstellungen**.

Alternativ:

Doppelklicken Sie auf einen der folgenden drei Bereiche unten in der Statusleiste des PlateSpin Migrate-Clients: **Server**, **Netzwerk** oder **Benutzer**.

Server: http://172.22.16.222/PlateSpin Migrate Netzwerk: Sample Environment Benutzer: PLATE-DEXP-DK\Administrator

Das Dialogfeld „PlateSpin-Servereinstellungen“ wird geöffnet.

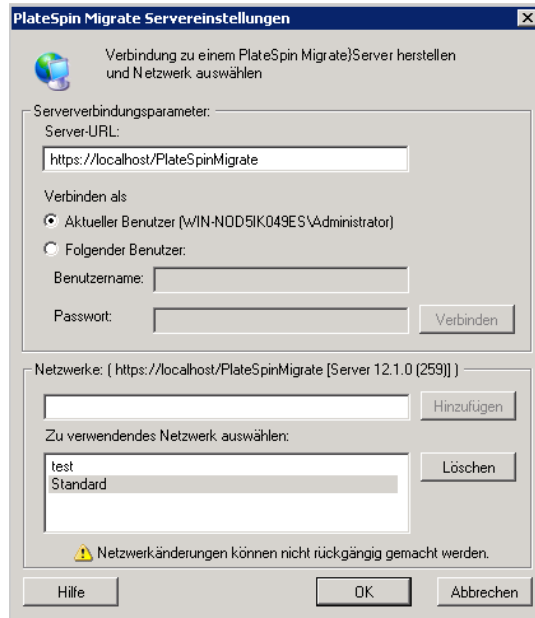

2 Geben Sie die erforderliche PlateSpin-Server-URL, den Benutzer und das Netzwerk ein:

Schnittstellen- element	Beschreibung
Server-URL	<p>Geben Sie die PlateSpin-Server-URL in folgendem Format ein:</p> <pre>http://Server-Host/platespinmigrate</pre> <p>Wenn SSL auf dem PlateSpin-Server-Host aktiviert ist, ersetzen Sie <code>http</code> in der URL durch <code>https</code>.</p> <p>Wenn Sie sich über ein Domänenbenutzerkonto beim Migrate-Server anmelden, sollten Sie nach Möglichkeit den vollständig qualifizierten Domännennamen (FQDN) angeben.</p>
Verbinden als	<p>Für die Verbindung mit einem PlateSpin-Server benötigen Sie Administratorzugriff auf den PlateSpin-Server-Host oder müssen eine der PlateSpin Migrate-Rollen innehaben. Weitere Informationen hierzu finden Sie in Abschnitt 4.1, „Konfigurieren der Benutzerautorisierung und -authentifizierung“, auf Seite 89.</p>
Netzwerke	<p>Machen Sie sich mithilfe des Netzwerks Beispielumgebung mit den Funktionen von PlateSpin Migrate vertraut. Verwenden Sie das Standard-Netzwerk oder erstellen Sie ein eigenes Netzwerk, um mit aktuellen Ursprungs-Workloads und Zielen zu arbeiten.</p> <p>Um ein Netzwerk hinzuzufügen, geben Sie den Namen ein und klicken Sie auf Hinzufügen.</p> <p>Um ein Netzwerk zu entfernen, wählen Sie es aus und klicken Sie anschließend auf Löschen.</p>

3 Wenn Sie fertig sind, klicken Sie auf **OK**.

3.1.2 Zugriff auf den PlateSpin-Server über die Migrate-Weboberfläche

Greifen Sie mithilfe der folgenden Webbrowser auf die PlateSpin Migrate-Weboberfläche zu:

- ♦ **Google Chrome:** Version 34.0 und höher
- ♦ **Microsoft Internet Explorer:** Version 11.0 und höher
- ♦ **Mozilla Firefox:** Version 29.0 und höher

HINWEIS: JavaScript (Active Scripting) muss im Browser aktiviert sein.

So starten Sie die PlateSpin Migrate-Weboberfläche:

- 1 Melden Sie sich bei der PlateSpin Migrate-Weboberfläche als Administrator an und öffnen Sie die Konfigurationsseite für den PlateSpin-Server unter:

```
https://Ihr_PlateSpin_Server/PlateSpinConfiguration/
```

Ersetzen Sie *Ihr_PlateSpin_Server* durch den DNS-Hostnamen oder die IP-Adresse Ihres PlateSpin Migrate-Servers.

- 2 Melden Sie sich mit dem Berechtigungsnachweis des lokalen Administratorbenutzers für den PlateSpin-Serverhost oder als autorisierter Benutzer an.

Weitere Informationen zum Einrichten zusätzlicher Benutzer für PlateSpin finden Sie unter [Abschnitt 4.1, „Konfigurieren der Benutzerautorisierung und -authentifizierung“](#), auf Seite 89.

3.2 Allgemeines zur Benutzeroberfläche des PlateSpin Migrate-Clients

Mit dem Verwaltungstool im PlateSpin Migrate-Client verwalten Sie die Migration zu verschiedenen virtuellen Hostzielen, zu Amazon Web Services-Cloud-Zielen, zu physischen Zielen und zu PlateSpin Image Server-Zielen sowie die Serversynchronisierung.

Weitere Informationen zum Installieren des Migrate-Clients finden Sie unter [„Systemanforderungen für den PlateSpin Migrate-Client“](#) und [„Installieren des PlateSpin Migrate-Clients“](#) im *Installations- und Aufrüstungshandbuch für PlateSpin Migrate 12.2.2*.

Weitere Informationen zu den Konfigurationsoptionen für den Migrate-Client finden Sie unter [Kapitel 6, „Konfigurieren des PlateSpin Migrate-Clients“](#), auf Seite 129.

Machen Sie sich anhand dieses Abschnitts mit dem Migrate-Client vertraut.

- ♦ [Abschnitt 3.2.1, „Navigieren in der Client-Oberfläche“](#), auf Seite 68
- ♦ [Abschnitt 3.2.2, „Ansicht „Server““](#), auf Seite 69
- ♦ [Abschnitt 3.2.3, „Ansicht „Aufträge““](#), auf Seite 74
- ♦ [Abschnitt 3.2.4, „Aufgabenfenster“](#), auf Seite 74
- ♦ [Abschnitt 3.2.5, „Statusleiste“](#), auf Seite 75
- ♦ [Abschnitt 3.2.6, „Workload-Migrationsaufgaben“](#), auf Seite 75

3.2.1 Navigieren in der Client-Oberfläche

Das PlateSpin Migrate-Client-Fenster besteht aus folgenden Elementen:

- ♦ **Menüleiste:** Spiegelt die aktuelle Ansicht wider und bietet Befehle für den Zugriff auf Programmfunktionen und -vorgänge.
- ♦ **Symbolleiste:** Spiegelt die aktuelle Ansicht wider und bietet visuelle Verknüpfungen auf Programmfunktionen und -vorgänge.
- ♦ **Ansicht „Server“:** Die Ansicht „Server“ ist die wichtigste visuelle Schnittstelle zu Ihren ermittelten Ursprungs-Workloads und Zielen. Weitere Informationen hierzu finden Sie in [Abschnitt 3.2.2, „Ansicht „Server““](#), auf Seite 69.
- ♦ **Ansicht „Aufträge“:** Die Ansicht „Aufträge“ zeigt alle Aufträge an, beispielsweise Ermittlungs-, Migrations- und Image-Erfassungsaufträge. Weitere Informationen hierzu finden Sie in [Abschnitt 3.2.3, „Ansicht „Aufträge““](#), auf Seite 74.
- ♦ **Aktuelle Ansicht:** Der Hauptarbeitsbereich der Oberfläche. Hier werden die Computer (im Server-Ansichtsmodus) oder Aufträge (im Ansichtsmodus „Aufträge“) aufgeführt.
- ♦ **Teilfenster:** Die Teilfenster sind vertikal an der linken Seite des Hauptfensters ausgerichtet und erleichtern die Auswahl der aktuellen Ansicht (Ansichtsfenster) oder eines Migrationsauftrags (Aufgabenfenster). Das Teilfenster „Details“ spiegelt die aktuelle Ansicht wider und bietet Übersichtsinformationen über ein in der aktuellen Ansicht ausgewähltes Element.

- ♦ **Aufgabenfenster:** Das Aufgabenfenster im Hauptfenster des PlateSpin Migrate-Clients enthält die wichtigsten Migrationsaktionen. Wenn Sie auf eine Aufgabe klicken, wird das Fenster „Aktion“ geöffnet, in dem Sie den Migrationsursprung, das Ziel und die Setup-Methode auswählen können.
- ♦ **Statuszeile:** Die Statuszeile am unteren Rand des PlateSpin Migrate-Client-Fensters zeigt eine Reihe von Informationen an: den PlateSpin-Server, mit dem der Client gerade verbunden ist, das PlateSpin Migrate-Netzwerk, mit dem Sie zurzeit arbeiten, den Namen und die Rolle des aktuell angemeldeten Benutzers sowie den Status der automatischen Netzwerkbestandserfassungsfunktion. Weitere Informationen hierzu finden Sie in [Abschnitt 3.2.5, „Statusleiste“, auf Seite 75](#).

3.2.2 Ansicht „Server“

Die Ansicht „Server“ ist die wichtigste visuelle Schnittstelle zu Ihren ermittelten Ursprungs-Workloads und Zielen.

Die Ansicht „Server“ besteht aus zwei Teilfenstern, die Sie Ihren Bedürfnissen entsprechend anpassen können.

Abbildung 3-1 Ansicht „Server“ des PlateSpin Migrate-Clients

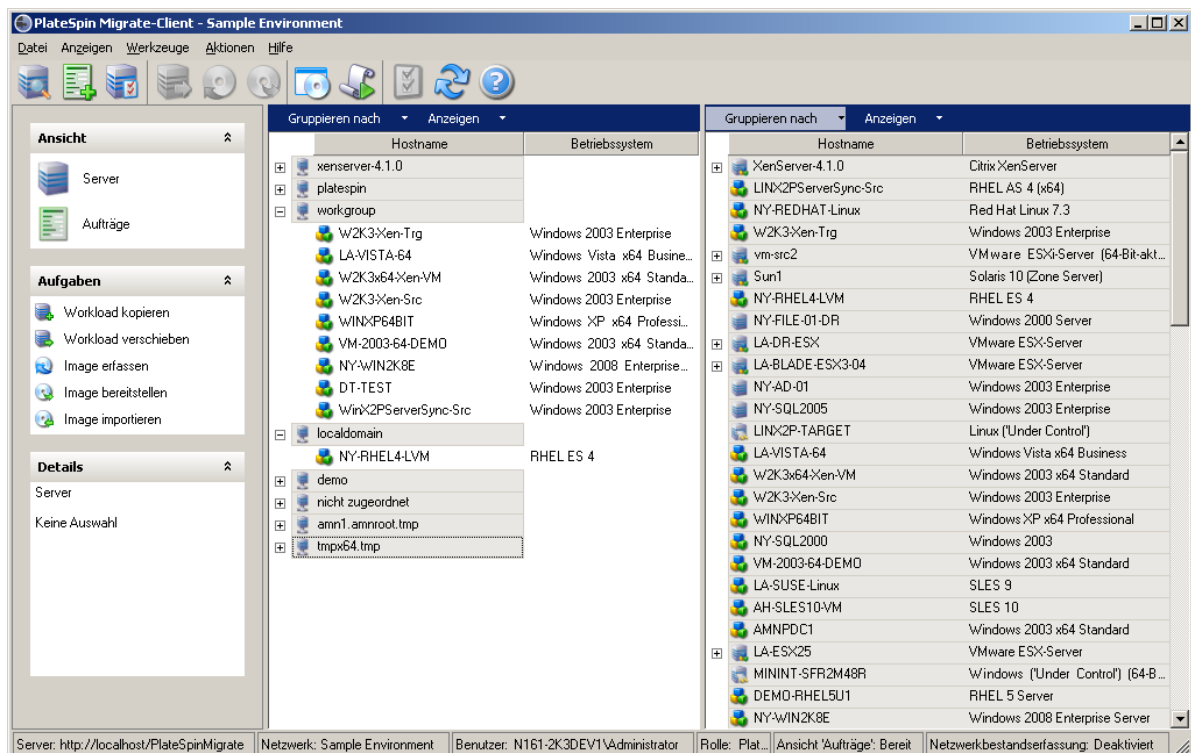

Die hierarchische Anordnung von Elementen in der Ansicht „Server“ zeigt die Anordnung von Elementen auf ihrer jeweiligen Plattform an. Beispiel: VMs werden unter ihren VM-Hosts angezeigt, PlateSpin Images befinden sich unter ihren Imageservern.

Die Leiste **Gruppieren nach** ermöglicht Ihnen außerdem das Gruppieren von Computern nach ihrer Zugehörigkeit zu einer Domäne oder einem vCenter-Server (für VMware ESX-Server-Systeme). Weitere Informationen hierzu finden Sie unter [„Anpassen der Ansicht „Server““ auf Seite 71](#).

HINWEIS: Die Hierarchie der Ansicht „Server“ zeigt erweiterte VM-Ressourcenmanagement-Hierarchien und -Strukturen nicht an, z. B. die Mitgliedschaft in Ressourcenpools oder die Zugehörigkeit zu ESX-DRS-Clustern (DRS, Distributed Resource Scheduler). Sie können solche Informationen in den Eigenschaften eines Elements anzeigen. Weitere Informationen hierzu finden Sie unter [„Anzeigen der Eigenschaften von Ursprungs-Workloads und Zielen“](#) auf Seite 72.

- ♦ [„Unterscheiden der Zielcomputer für den halbautomatisierten \(X2P-\)Workflow“](#) auf Seite 70
- ♦ [„Anpassen der Ansicht „Server““](#) auf Seite 71
- ♦ [„Anzeigen der Eigenschaften von Ursprungs-Workloads und Zielen“](#) auf Seite 72
- ♦ [„Liste der computerspezifischen Symbole in der Ansicht „Server““](#) auf Seite 73

Unterscheiden der Zielcomputer für den halbautomatisierten (X2P-)Workflow

Beim halbautomatisierten (X2P-)Workflow wird der Registrierungsname, den Sie beim Ermitteln mit dem [PlateSpin-Boot-OFX-ISO](#) angegeben haben, als Hostname für den Ziel-Workload in der Ansicht „Server“ angezeigt. Weitere Angaben tragen zur Unterscheidung vom Ursprungs-Workload bei:

- ♦ **Wenn kein Betriebssystem vorhanden ist:** In der Spalte **Host** wird lediglich der registrierte Hostname angezeigt. Die Spalte **Betriebssystem** enthält Informationen zum LRD sowie den Vermerk **Unter Kontrolle**.
- ♦ **Wenn ein Betriebssystem vorhanden ist:** In der Spalte **Hostname** wird der registrierte Hostname angezeigt, gefolgt vom Hostnamen des zugehörigen Betriebssystems. Die Spalte **Betriebssystem** enthält Informationen zum Betriebssystem sowie den Vermerk **Unter Kontrolle**.

[Abbildung 3-2](#) zeigt ein Beispiel für X2P-Hostnamen für Ziel-Workloads mit und ohne Betriebssystem. Bei den Workloads X2P-HV-LX-VM3 und X2P-HV-WIN-VM1 ist kein Betriebssystem vorhanden. Die LRD-Informationen werden als Betriebssystem angezeigt.

Abbildung 3-2 Anzeige des X2P-Hostnamens und des Betriebssystems in der Hostliste

 X2P-HV-LX-VM3	Linux (Unter Kontrolle (64-Bit-aktiviert))
 X2P-HV-LX-VM4 (pgsql.example.com)	SLES 11.4 (x64) (Unter Kontrolle (64-Bit-aktiviert))
 X2P-HV-WIN-VM1	Linux (Unter Kontrolle (64-Bit-aktiviert))
 X2P-HV-WIN-VM2 (SQL-WIN2K12)	Windows 2012 R2 (Unter Kontrolle)

Im Dialogfeld „Eigenschaften“ für den Ziel-Workload wird der Hostname des Betriebssystems als Hostname angezeigt. Der registrierte Hostname wird unten auf der Registerkarte „Allgemein“ als Wert ***Hostname** angezeigt (siehe [Abbildung 3-3](#)). Das Betriebssystem ist mit dem Vermerk **Unter Kontrolle** versehen.

Abbildung 3-3 Dialogfeld „Eigenschaften“ für einen X2P-Ziel-Workload

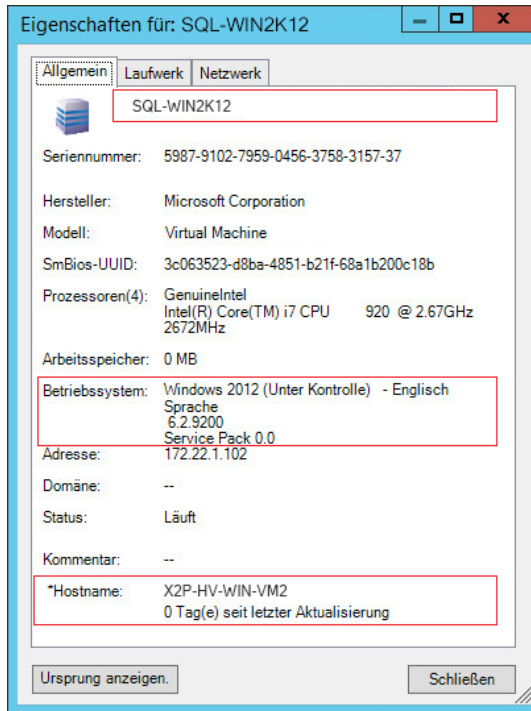

Anpassen der Ansicht „Server“

Sie können Ursprungs-Workloads und Ziele anhand des Betriebssystems, der Domäne, des Namens und des Typs filtern. Verwenden Sie hierzu die Dropdown-Menüs **Gruppieren nach** und **Anzeigen**. Sie können das Dropdown-Menü **Gruppieren nach** verwenden, um die Elemente in der Ansicht „Server“ nach folgenden Kriterien zu gruppieren:

- ◆ Domänenzugehörigkeit
- ◆ Hostname
- ◆ Zugehörigkeit zu einem VMware vCenter Server

Zur weiteren Kontrolle des Umfangs der in einem der Teilfenster der Ansicht gezeigten Elemente können Sie auch das Dropdown-Menü **Anzeigen** verwenden, um die Computer nach Workload-Typ zu filtern; z. B. Windows Server 2008 R2, Red Hat Linux usw., wie in der folgenden Abbildung gezeigt:

Abbildung 3-4 Optionen der Ansicht „Server“ zum Gruppieren von Elementen nach Typ

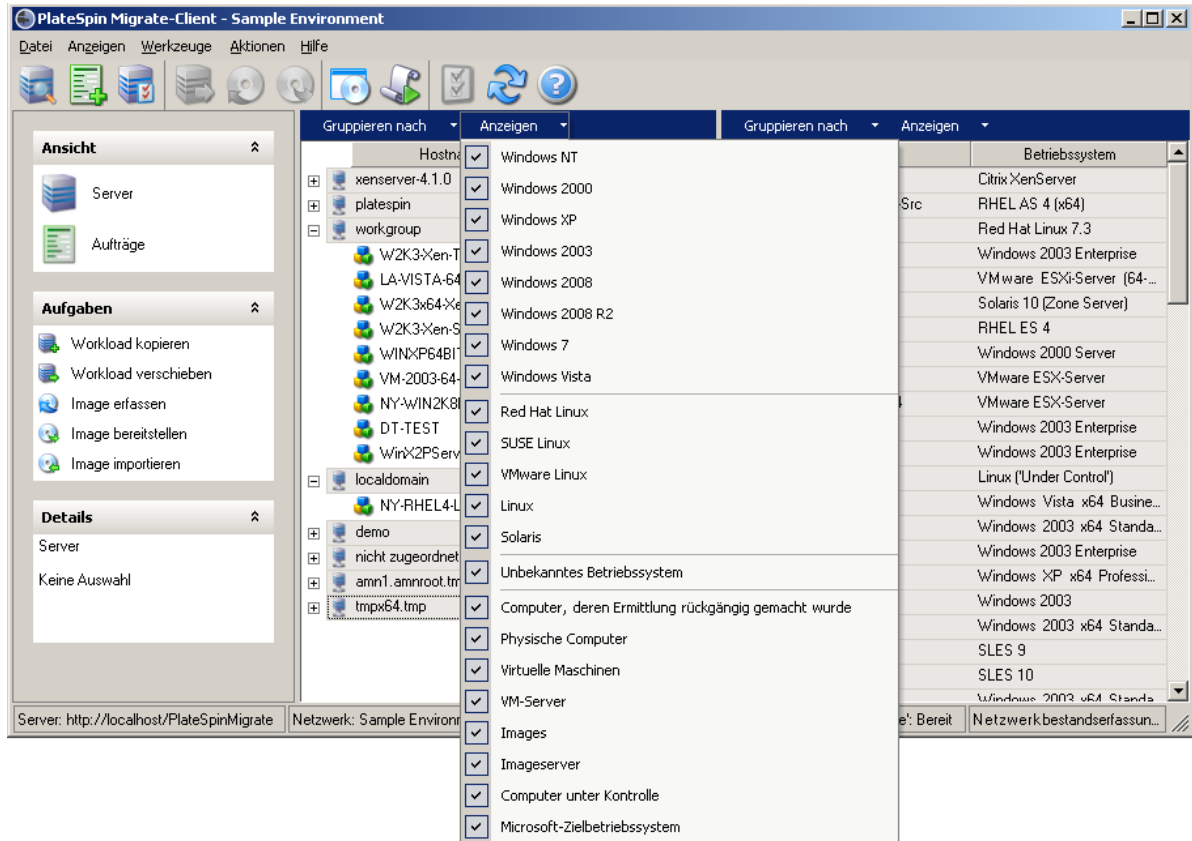

Anzeigen der Eigenschaften von Ursprungs-Workloads und Zielen

In der Ansicht „Server“ können Sie auf die wichtigsten Eigenschaften der gefundenen Ursprungs-Workloads und Ziele zugreifen, indem Sie mit der rechten Maustaste auf ein Element klicken und **Eigenschaften** auswählen.

Für jeden Computer bietet das System Informationen zu folgenden Elementen des ausgewählten Systems:

- ◆ Hardware, Betriebssystem und Netzwerkprofile
- ◆ Volumes, Partitionen und Festplattennutzung
- ◆ Programme und Dienste

Die Eigenschaften einer virtuellen Maschine bieten Informationen zur Umgebung des Computers auf der zugehörigen Virtualisierungsplattform, einschließlich Informationen zum Host, zur Menge des zugewiesenen Arbeitsspeichers und zur Rechenleistung.

Die Eigenschaften von Hosts virtueller Maschinen bieten systemspezifische Informationen. Beispielsweise können Sie anzeigen, welche virtuellen Maschinen auf einem ausgewählten VMware ESX-Server ausgeführt werden, welche virtuellen Netzwerkadapter verwendet werden und welche Ressourcenpools auf ihnen konfiguriert sind.

VMware ESX-Server, die einem DRS-Cluster (Distributed Resource Scheduler) zugewiesen sind, bieten Informationen zum Namen des Clusters und zur Automatisierungsstufe des DRS (vollständig, manuell oder teilweise automatisiert). Die Eigenschaften von VMware ESX-Servern, die Teil von VMware vCenter-Plattformen sind, weisen ebenfalls darauf hin.

Die folgende Abbildung zeigt die Eigenschaften eines ermittelten VMware ESX-Servers.



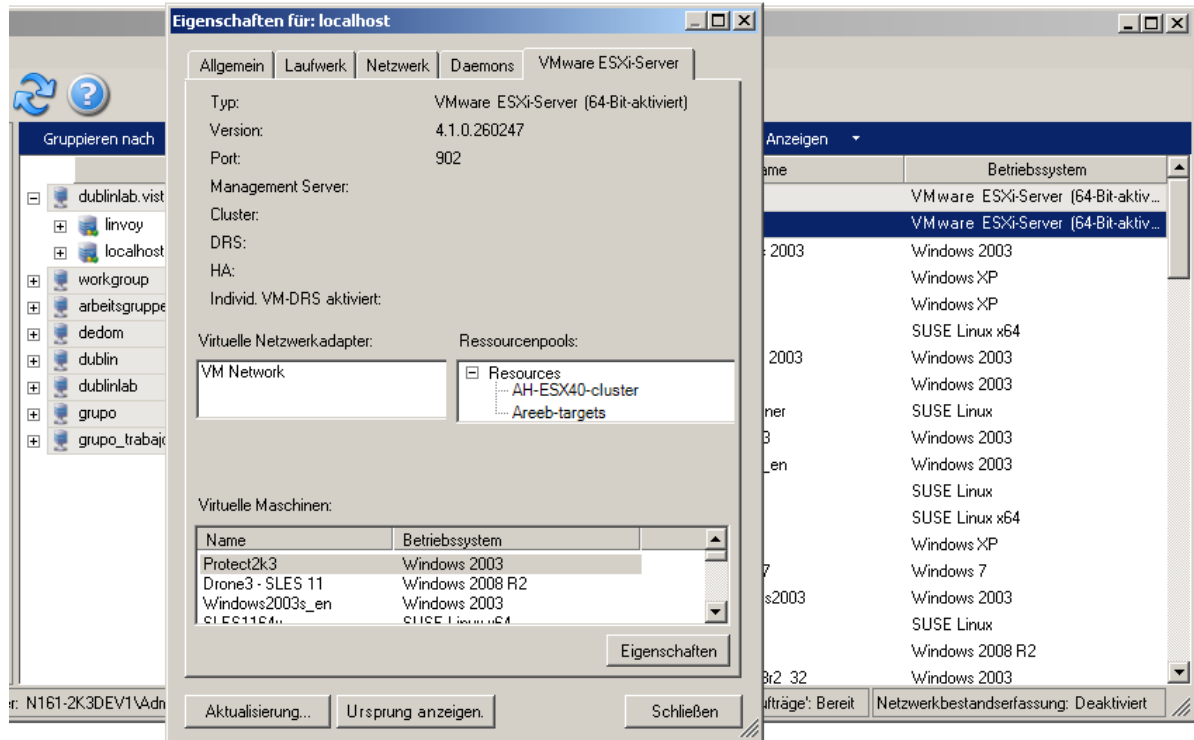





Abbildung 3-5 Spezifische Informationen in den Systemeigenschaften zu VMware ESX-Servern



Liste der computerspezifischen Symbole in der Ansicht „Server“

Ermittelten Ursprungs-Workloads und Zielen werden eindeutige Symbole zugeordnet, um den Workload-Typ oder den Workload-Host leichter identifizieren zu können.

Tabelle 3-1 Computerspezifische Symbole in der Ansicht „Server“

	Physischer Computer
	Physischer Computer in der Vor-Ausführungsumgebung für die Offline-Migration
	Physischer Computer mit Workload-Lizenz
	VM-Server
	Virtuelle Maschine
	Virtuelle Maschine mit Workload-Lizenz
	Virtuelle Maschine, deren Ermittlung rückgängig gemacht wurde
	Virtuelle Maschine Alt+0150 Server-Synchronisierungsziel
	Virtuelle Maschine Alt+0150 Server-Synchronisierungsziel mit Workload-Lizenz

3.2.3 Ansicht „Aufträge“

Die Ansicht „Aufträge“ zeigt in zwei Registerkarten geordnet alle Aufträge, wie Ermittlungs-, Migrations- und Image-Erfassungsaufträge, an.

- ♦ **Aufträge:** Alle zur Ausführung gesendeten Aufträge
- ♦ **Gespeicherte Aufträge:** Alle gespeicherten Aufträge, die noch nicht zur Ausführung gesendet wurden. Weitere Informationen hierzu finden Sie unter [Abschnitt 39.2.1, „Verwenden des Migrate-Clients“](#), auf Seite 475.

Abbildung 3-6 Ansicht „Aufträge“ des PlateSpin Migrate-Clients

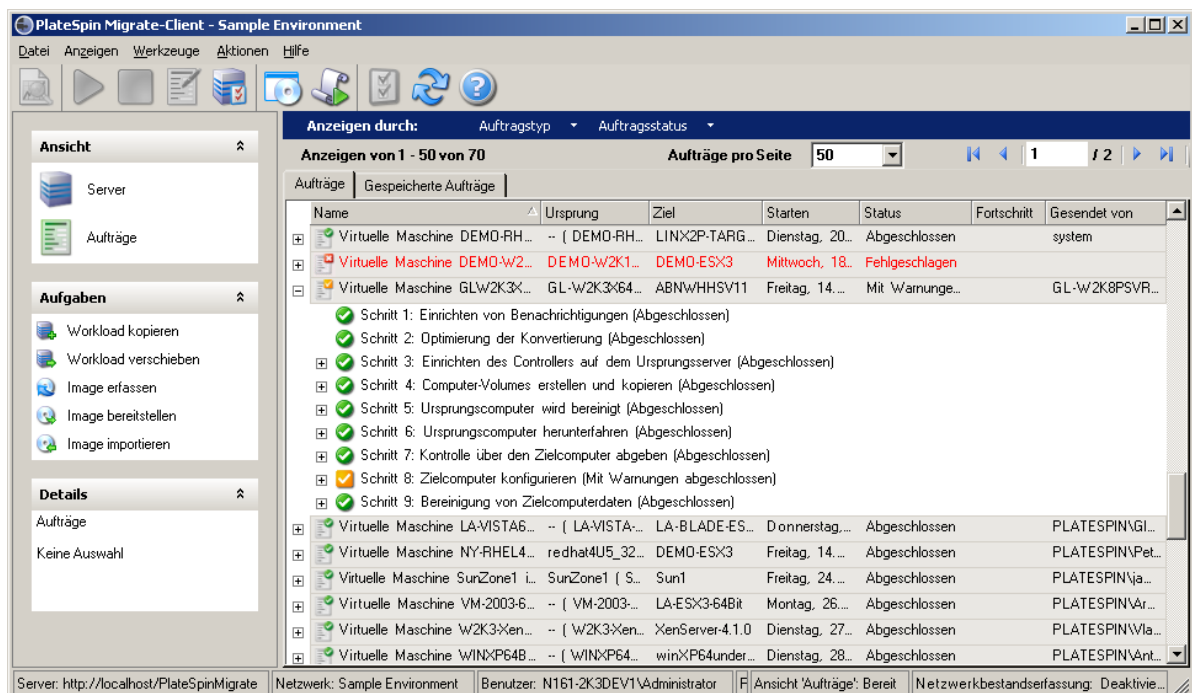

Sie können den Umfang der in der Ansicht angezeigten Aufträge begrenzen. Mithilfe der Menüs **Auftragstyp** und **Auftragsstatus** können Sie Filter für die Ansicht definieren:

- ♦ **Auftragstyp:** Für die Anzeige von Ermittlungsaufträgen, Migrationsaufträgen oder anderen Auftragstypen
- ♦ **Auftragsstatus:** Für die Anzeige fehlgeschlagener, laufender oder abgeschlossener Aufträge

3.2.4 Aufgabenfenster

Das Aufgabenfenster im Hauptfenster des PlateSpin Migrate-Clients enthält die wichtigsten Migrationsaktionen. Wenn Sie auf eine Aufgabe klicken, wird das Fenster „Aktion“ geöffnet, in dem Sie den Migrationsursprung, das Ziel und die Setup-Methode auswählen können.

3.2.5 Statusleiste

Die Statusleiste des PlateSpin Migrate-Client-Fensters zeigt Informationen zu folgenden Elementen an:

- ♦ dem PlateSpin-Server, mit dem Sie gerade verbunden sind
- ♦ dem PlateSpin Migrate-Netzwerk, mit dem Sie gerade arbeiten
- ♦ dem Benutzernamen, unter dem Sie angemeldet sind, und der PlateSpin Migrate-Rolle, die Ihrem Benutzerkonto zugewiesen ist
- ♦ dem Status der Funktion für die automatische Netzwerkbestandserfassung

Abbildung 3-7 Statusleiste des PlateSpin Migrate-Client-Fensters



Wenn Sie auf eines der ersten drei Status Elemente doppelklicken, wird das Fenster mit den PlateSpin-Servereinstellungen geöffnet. Weitere Informationen hierzu finden Sie unter [Abschnitt 3.1](#), „Herstellen einer Verbindung mit einem PlateSpin Migrate-Server“, auf Seite 65.

Wenn Sie auf das Status element „Netzwerkbestandserfassung“ doppelklicken, wird die automatische Windows-Netzwerkbestandserfassung ein- bzw. ausgeschaltet. Weitere Informationen hierzu finden Sie unter [Abschnitt 20.7](#), „Ermitteln von Ziel-VMs für Server-Synchronisierungsaufträge“, auf Seite 235.

3.2.6 Workload-Migrationsaufgaben

Mit PlateSpin Migrate-Client können Sie folgende Migrationsaufgaben definieren, speichern, planen, ausführen und überwachen.

Aufgabe	Beschreibung
Workload kopieren	Erstellt eine virtuelle oder physische Kopie eines ausgewählten physischen oder virtuellen Workloads. Dem neuen Workload wird dabei eine neue Netzwerkidentität zugewiesen. Verwenden Sie diese Migrationsaufgabe, wenn der Ursprungs-Workload funktionsfähig bleiben soll.
Workload verschieben	Erstellt eine exakte virtuelle oder physische Kopie eines ausgewählten physischen oder virtuellen Workloads. Verwenden Sie diese Migrationsaufgabe, wenn die Originalinfrastruktur außer Dienst gestellt oder zu einem anderen Zweck genutzt werden soll.
Serversynchronisierung	Synchronisiert einen virtuellen oder physischen Workload mit einem anderen virtuellen oder physischen Workload, ohne die gesamten Ursprungs-Volume-Daten über das Netzwerk zu übertragen.
Bild erfassen	Erstellt ein Image eines physischen oder virtuellen Workloads als einzelne Entität im PlateSpin Image-Format.
Image bereitstellen	Konvertiert ein PlateSpin Image in einen gebooteten oder bootbaren Workload auf einem physischen oder virtuellen Computer.

3.3 Allgemeines zur PlateSpin Migrate-Weboberfläche

In der PlateSpin Migrate-Weboberfläche verwalten Sie automatisierte Migrationen zu virtuellen Zielcomputern auf VMware-Hostzielen und cloudgestützten Zielen. Es muss kein Client installiert werden. Weitere Informationen zu den Konfigurationsoptionen für die Weboberfläche finden Sie unter [Kapitel 7, „Konfigurieren der PlateSpin Migrate-Weboberfläche“](#), auf Seite 139.

Die Weboberfläche bietet die größtmögliche Automatisierung mit geplanten inkrementellen Reproduktionen, Blockänderungsverfolgung, einmaliger Konfiguration sowie Vor-Cutover-Tests und Workload-Cutover per Mausclick.

Machen Sie sich anhand dieses Abschnitts mit der Migrate-Weboberfläche vertraut.

- ♦ [Abschnitt 3.3.1, „Navigieren in der Weboberfläche“](#), auf Seite 76
- ♦ [Abschnitt 3.3.2, „Workloads“](#), auf Seite 77
- ♦ [Abschnitt 3.3.3, „Ziele“](#), auf Seite 81
- ♦ [Abschnitt 3.3.4, „Aufgaben“](#), auf Seite 82
- ♦ [Abschnitt 3.3.5, „Dashboard“](#), auf Seite 82
- ♦ [Abschnitt 3.3.6, „Berichte“](#), auf Seite 82

3.3.1 Navigieren in der Weboberfläche

Die Weboberfläche enthält eine Navigationsleiste mit den folgenden Optionen:

Table 3-2 Navigationsoptionen in der PlateSpin Migrate-Weboberfläche

Navigationsoptionen	Beschreibung
Dashboard	Öffnet die standardmäßige Seite „Dashboard“ mit Informationen zu Migrate-Lizenzen, aktuellen Aufgaben sowie laufenden, anstehenden und vergangenen Ereignissen. Weitere Informationen hierzu finden Sie in Abschnitt 3.3.5, „Dashboard“ , auf Seite 82.
Workloads	Öffnet die Seite „Workloads“ mit allen ermittelten Workloads. Zum Hinzufügen oder Ermitteln eines Workloads klicken Sie auf die Option Workload hinzufügen auf der Seite „Dashboard“ oder „Workloads“. Weitere Informationen zum Hinzufügen und Ermitteln von Workloads finden Sie unter Abschnitt 21.6.2, „Workload-Ermittlung in der Migrate-Weboberfläche“ , auf Seite 244. Sie können verschiedene weitere Aufgaben ausführen, beispielsweise einen Workload konfigurieren, für die Migration vorbereiten oder migrieren. Weitere Informationen hierzu finden Sie unter Abschnitt 3.3.2, „Workloads“ , auf Seite 77.
Ziele	Öffnet die Seite „Ziele“. Auf dieser Seite wird eine Liste der bereits hinzugefügten Zielcontainer angezeigt und Sie können weitere Ziele hinzufügen. Weitere Informationen zum Hinzufügen und Ermitteln von Workloads finden Sie unter Abschnitt 20.4.2, „Zielermittlung in der Weboberfläche“ , auf Seite 228. Weitere Informationen hierzu finden Sie in Abschnitt 3.3.3, „Ziele“ , auf Seite 81.
Aufgaben	Öffnet die Seite „Aufgaben“ mit den Elementen, die einen Benutzereingriff erfordern. Weitere Informationen hierzu finden Sie unter Abschnitt 3.3.4, „Aufgaben“ , auf Seite 82.

Navigationsoptionen	Beschreibung
Berichte	Zeigt die Seite „Berichte“ an. Weitere Informationen hierzu finden Sie unter Abschnitt 40.1, „Generieren von Workload- und Workload-Migrations-Berichten“ , auf Seite 481.
Einstellungen	<p>Öffnet die Seite „Einstellungen“. Hier können Sie Folgendes konfigurieren:</p> <ul style="list-style-type: none"> ♦ Workload-Tags: Weitere Informationen hierzu finden Sie unter Abschnitt 21.9, „Verfolgen logischer Verknüpfungen von Workloads mithilfe von Tags“, auf Seite 251. ♦ Berechtigungen: Weitere Informationen hierzu finden Sie unter Abschnitt 7.1, „Verwalten von Sicherheitsgruppen und Workload-Berechtigungen“, auf Seite 139. ♦ Allgemeine Benachrichtigungseinstellungen: Weitere Informationen hierzu finden Sie unter „Einrichten von Ereignisbenachrichtigungen per E-Mail“ auf Seite 113. ♦ Berichtsbenachrichtigungs-Einstellungen: Weitere Informationen hierzu finden Sie unter „Einrichten von Reproduktions-Berichtsbenachrichtigungen per E-Mail“ auf Seite 114. ♦ SMTP: Weitere Informationen hierzu finden Sie unter „Einrichten des SMTP-Servers“ auf Seite 112. ♦ Lizenzen: Weitere Informationen hierzu finden Sie unter „Lizenzaktivierung in der Weboberfläche“ auf Seite 104.
Downloads	<p>Öffnet eine Seite, auf der Sie Folgendes herunterladen können:</p> <ul style="list-style-type: none"> ♦ Migrate Agent: Hiermit können Sie das Migrate Agent-Dienstprogramm für Windows oder Linux herunterladen und installieren. Informationen zum Arbeiten mit dem Migrate Agent-Dienstprogramm finden Sie in Anhang F, „Migrate Agent-Befehlszeilenprogramm“, auf Seite 291. ♦ Client-Einrichtung migrieren: Ermöglicht es Ihnen, den PlateSpin Migrate-Client herunterzuladen und zu installieren. Weitere Informationen zum PlateSpin Migrate-Client finden Sie in Abschnitt 3.2, „Allgemeines zur Benutzeroberfläche des PlateSpin Migrate-Clients“, auf Seite 68. <p>Sie können den PlateSpin Migrate-Client auch mithilfe des PlateSpin Migrate-Installationsprogramms installieren. Weitere Informationen finden Sie unter Installieren des PlateSpin Migrate-Clients im Installations- und Aufrüstungshandbuch für PlateSpin Migrate 12.2.2.</p>
Info	Zeigt Informationen wie die Produktversion, Copyright-Informationen und Lizenzinformationen sowie Links zur Downloads-Seite und zur Startseite des Produkts an.
Hilfe	Öffnet die Seite für die Online-Dokumentation.

3.3.2 Workloads

Die Seite „Workloads“ enthält Informationen zu Windows- und Linux-Workloads. Außerdem können Sie einen neuen Workload hinzufügen (ermitteln), eine in der Weboberfläche verwaltete Workload-Migration entfernen (Ermittlung aufheben) und Migrationsaufträge für ermittelte Workloads konfigurieren.

- ♦ [„Status der in der Migrate-Weboberfläche verwalteten Workloads“](#) auf Seite 78
- ♦ [„Status der im Migrate-Client verwalteten Workloads“](#) auf Seite 79

- ♦ „Filtern oder Anordnen der Workloads in der Ansicht „Workloads““ auf Seite 80
- ♦ „Anzeigen der Details für einen Ursprungs-Workload“ auf Seite 81
- ♦ „Anzeigen der Befehlsdetails für einen Ursprungs-Workload“ auf Seite 81
- ♦ „Betriebssystemsymbbole in der Ansicht „Workloads““ auf Seite 81

Status der in der Migrate-Weboberfläche verwalteten Workloads

Die Seite „Workloads“ enthält die folgenden Informationen für die einzelnen in der Migrate-Weboberfläche verwalteten Workloads:

Eintrag	Beschreibung
Aufgaben	Zeigt ein Warnsymbol für eine Aufgabe an, die einen Benutzereingriff erfordern könnte. Ein Warnsymbol wird beispielsweise angezeigt, wenn ein Workload offline geschaltet wird. Richten Sie die Maus auf ein Symbol, um weitere Details zu sehen.
Online	Zeigt einen der nachfolgend aufgeführten Zustände an: <ul style="list-style-type: none"> ♦ Ja: Der Workload ist online. ♦ Nein: Der Workload ist offline.
Workload	Zeigt den Namen des Workloads an. Zum Konfigurieren des Workloads für die Migration klicken Sie auf den Namen des Workloads.
Tag	Zeigt das Tag an, das mit dem Workload verbunden ist. Weitere Informationen zu den Tags finden Sie unter Abschnitt 7.2, „Verwalten von Workload-Tags“ , auf Seite 141 und Abschnitt 21.9, „Verfolgen logischer Verknüpfungen von Workloads mithilfe von Tags“ , auf Seite 251 .
Zeitplan	Zeigt den Status des Zeitplans an, wenn Sie einen Zeitplan für die Workload-Migration konfiguriert haben. Ist der Zeitplan konfiguriert, lautet der Status ab erfolgter Vorbereitung des Workloads für die Migration bis zum Ende der Migration beispielsweise Aktiv , sofern Sie den Zeitplan nicht unterbrechen. Wenn Sie auf Zeitplan unterbrechen klicken, wird der Status Unterbrochen angezeigt. Sobald Sie auf Zeitplan wieder aufnehmen klicken, wird wieder Aktiv angezeigt.
Migrationsstatus	Zeigt den aktuellen Status des Workloads an. Beispiel: <ul style="list-style-type: none"> ♦ Workload wird hinzugefügt: Ein Workload wird derzeit hinzugefügt oder ermittelt. ♦ Nicht konfiguriert: Der Workload wurde ermittelt, jedoch noch nicht konfiguriert. ♦ Migration konfiguriert: Der Workload wurde für die Migration konfiguriert. ♦ Migration wird vorbereitet: Der Ursprungs-Workload wird für die Migration vorbereitet, der Ziel-Workload für die Reproduktion. ♦ Erste Reproduktion wird ausgeführt: Der Workload wird erstmalig reproduziert. <p>Weitere Informationen zu den zugehörigen Ereignissen erhalten Sie über den Link Migrationsstatus.</p>
Letzte Reproduktion	Zeigt das Datum an, an dem der Workload zuletzt reproduziert wurde.

Eintrag	Beschreibung
Nächste Reproduktion	Zeigt das Datum an, an dem die nächste Reproduktion des Workloads geplant ist.
Letzte Testübernahme	Zeigt das Datum an, an dem der Ziel-Workload zuletzt getestet wurde.

HINWEIS: Alle Zeitstempel entsprechen der Zeitzone des PlateSpin Server-Hosts. Dieses kann sich von der Zeitzone des Ursprungs-Workloads oder der Zeitzone des Hosts, auf dem Sie die PlateSpin Migrate-Weboberfläche ausführen, unterscheiden. Unten rechts im Fenster der Weboberfläche werden das Serverdatum und die Serveruhrzeit angezeigt.

Status der im Migrate-Client verwalteten Workloads

Die Seite „Workloads“ enthält den schreibgeschützten Status für die im Migrate-Client verwalteten Migrationsaufträge. Ereignismeldungen zu diesen Statusangaben werden außerdem an PlateSpin Transformation Manager gemeldet; der zugehörige Auftrag wird dort als externe Workload-Migration verfolgt.

Wenn Sie die Details für einen Workload im Migrate-Client ermitteln, wird dieser Workload in der Weboberfläche in der Liste „Workloads“ mit dem Status „Nicht konfiguriert“ aufgeführt. Sie können die Workload-Migration nun wahlweise im Migrate-Client oder in der Weboberfläche verwalten, je nach den Zielsetzungen für die Migration. Weitere Informationen hierzu finden Sie in [Abschnitt 3.4, „Matrix der Migrationsvorgänge für den PlateSpin Migrate-Client und die PlateSpin Migrate-Weboberfläche“](#), auf Seite 83.

Wenn Sie einen Kopier- oder Migrationsauftrag im Migrate-Client starten, wird in der Weboberfläche der schreibgeschützte Status für den Migrate-Client angezeigt (siehe [Tabelle 3-3](#)). Mit dem Filter auf der Seite „Workloads“ können Sie die Anzeige auf **Client-verwaltete Workloads** beschränken.

Tabelle 3-3 Schreibgeschützter Status für Kopier- oder Verschiebungs-Migrationsaufträge im Migrate-Client

Auftragsstatus im Migrate-Client	Beschreibung
Nicht konfiguriert	Der Ursprungs-Workload wurde hinzugefügt und die Details wurden ermittelt. Die Konfiguration ist jedoch noch nicht erfolgt. Der Workload kann an diesem Punkt mit einem beliebigen Client verwaltet werden.
Client-Migration in Arbeit	Im Migrate-Client wurde ein Kopier- oder Verschiebungs-Migrationsauftrag für den Ursprungs-Workload gestartet. Die Migration wird ausgeführt.
Client-Migration hängen geblieben	Bei der Reproduktion für einen Kopier- oder Verschiebungs-Migrationsauftrag ist ein behebbarer Fehler aufgetreten. Der Benutzer muss im Migrate-Client eingreifen.
Client-Migration fehlgeschlagen	Bei der Reproduktion für einen Kopier- oder Verschiebungs-Migrationsauftrag ist ein nicht behebbarer Fehler aufgetreten. Der Benutzer muss im Migrate-Client eingreifen.
Client erfolgreich kopiert	Ein Kopier-Migrationsauftrag wurde erfolgreich abgeschlossen. Nach einem typischen Kopier-Migrationsauftrag sind sowohl der Ursprungs-Workload als auch der Ziel-Workload funktionsfähig und aktiv.

Auftragsstatus im Migrate-Client	Beschreibung
Client-Migration erfolgreich	Ein Verschiebungs-Migrationsauftrag wurde erfolgreich abgeschlossen. Nach einem typischen Kopier-Migrationsauftrag wird der Ursprungs-Workload heruntergefahren und der Ziel-Workload ist funktionsfähig und aktiv.

Filtern oder Anordnen der Workloads in der Ansicht „Workloads“

Auf der Seite „Workloads“ können Sie die Anzeige der ermittelten Workloads filtern. Beispiel:

- ♦ Sollen alle noch nicht konfigurierten Workloads angezeigt werden, wählen Sie unter **Workload-Status** die Option **Nicht konfiguriert** und unter **Tag** die Option **Alle**.
- ♦ Sollen alle fehlgeschlagenen Windows-Workloads angezeigt werden, wählen Sie unter **Workload-Status** die Option **Fehlgeschlagene Workloads** und unter **Tag** die Option **Windows**.

Weitere Informationen zum Erstellen von Tags und zum Zuweisen zu Workloads finden Sie unter [Abschnitt 21.9, „Verfolgen logischer Verknüpfungen von Workloads mithilfe von Tags“](#), auf [Seite 251](#).

Die Werte einer Spalte können sortiert werden. Klicken Sie hierzu auf die Spaltenüberschrift.

So filtern Sie die Liste der Workloads:

1 Wählen Sie im Menü **Workload-Status** eine der folgenden Optionen:

- ♦ Alle Workloads
- ♦ Reproduktion
- ♦ Geplant
- ♦ Übernahme wird ausgeführt
- ♦ Testübernahme wird ausgeführt
- ♦ Reproduktion läuft
- ♦ Fehlgeschlagene Workloads
- ♦ Workloads werden ausgeführt
- ♦ Nicht konfiguriert
- ♦ Bereit für Reproduktion
- ♦ Wechsel

2 (Optional) Wählen Sie im Menü **Tag** das Tag aus, das mit den aufzulistenden Workloads verknüpft ist, oder wählen Sie die Option **Alle**.

Weitere Informationen zum Erstellen von Tags und zum Zuweisen zu Workloads finden Sie unter [Abschnitt 21.9, „Verfolgen logischer Verknüpfungen von Workloads mithilfe von Tags“](#), auf [Seite 251](#).

Anzeigen der Details für einen Ursprungs-Workload

Wenn Sie einen Ursprungs-Workload ermitteln, können Sie die zugehörigen Ermittlungsdetails abrufen. Wenn Sie die Migration konfigurieren, können Sie die Migrationsdetails abrufen.

- 1 Klicken Sie auf der Seite „Workloads“ auf den Link **Name** für den betreffenden Workload.
- 2 Die Ermittlungsdetails oder die Migrationsdetails werden angezeigt (je nach Position im Migrationslebenszyklus).
- 3 (Optional) Auf der Registerkarte „Befehlsdetails“ finden Sie Informationen zu Ereignissen für die Befehle, die zuletzt für den Workload ausgeführt wurden.

Anzeigen der Befehlsdetails für einen Ursprungs-Workload



Wenn Sie einen Ursprungs-Workload ermitteln, können Sie sich in den Befehlsdetails über die zugehörigen Ereignisse informieren.

- 1 Klicken Sie auf der Seite „Workloads“ auf den Link **Migrationsstatus** für den betreffenden Workload.
- 2 Auf der Seite „Befehlsdetails“ finden Sie Informationen zu Ereignissen für die Befehle, die zuletzt für den Workload ausgeführt wurden.
- 3 (Optional) Wenn Workload-Befehle für den Workload aktiv sind, können Sie auf eine Aktion klicken und damit eine Folgeaktion nach der Migration starten.

Betriebssystemsymbbole in der Ansicht „Workloads“

In der Migrate-Weboberfläche werden die Ursprungs-Workloads nicht nach ihrem Ursprung (physisch, virtuell oder Cloud) unterschieden. Ermittelten Ursprungs-Workloads werden eindeutige Symbole zugeordnet, um den Typ des Workload-Betriebssystems leichter identifizieren zu können.

Tabelle 3-4 Betriebssystemsymbole in der Ansicht „Workloads“

	Windows-Betriebssysteme
	Linux-Betriebssysteme

3.3.3 Ziele

Auf der Seite „Ziele“ werden die Zielcontainer angezeigt, die für Migrationsaufträge zu VMware- und Cloud-Zielen bereitstehen. In der Weboberfläche können Sie ein neues Ziel für VMware-Container sowie für Cloud-aaS-Container (Infrastructure-as-a-Service) einfügen. Siehe

- ♦ [Abschnitt 2.1.5, „Unterstützte Ziel-Virtualisierungsplattformen“, auf Seite 41](#)
- ♦ [Abschnitt 2.1.6, „Unterstützte Ziel-Cloud-Plattformen“, auf Seite 44](#)

Die einzelnen Plattformen werden jeweils nach dem Cloud-Anbieter identifiziert oder auch nach dem Betriebssystem, das auf dem VMware-Hostserver installiert ist. Weitere Informationen finden Sie unter [Kapitel 20, „Ermitteln von Ziel-Hosts“, auf Seite 223](#).

3.3.4 Aufgaben

Die Seite „Aufgaben“ zeigt die letzten Aufgaben, die letzten Ereignisse sowie die anstehenden Ereignisse an.

Ereignisse werden protokolliert, sobald eine für das System oder den Workload relevante Aktivität auftritt. Ereignisse sind beispielsweise das Hinzufügen eines neuen Workloads, das Starten oder Fehlschlagen der Reproduktion eines Workloads oder die Erkennung eines Fehlers eines migrierten Workloads. Bei einigen Ereignissen werden außerdem automatische E-Mail-Benachrichtigungen gesendet, wenn SMTP konfiguriert ist. Weitere Informationen finden Sie unter [Abschnitt 5.4.2, „Benachrichtigungsdienst über die Migrate-Weboberfläche“](#), auf Seite 112.

Aufgaben sind besondere Vorgänge, die mit Ereignissen verbunden sind, die den Eingriff des Benutzers erfordern. Nach Abschluss des Vorgangs „Testübernahme“ erzeugt das System beispielsweise ein Ereignis, das mit zwei Aufgaben verbunden ist: **Mark. 'Test erfolgr.'** und **Mark. 'Test n. best.'** Wenn Sie auf eine dieser Aufgaben klicken, wird der Vorgang „Testübernahme“ abgebrochen, und ein entsprechendes Ereignis wird protokolliert.

Im Teilfenster „Aufgaben und Ereignisse“ auf dem Dashboard werden maximal drei Einträge angezeigt. Wenn alle Aufgaben oder vergangene und anstehende Ereignisse angezeigt werden sollen, klicken Sie im entsprechenden Abschnitt auf **Alle anzeigen**.

3.3.5 Dashboard

Die Seite „Dashboard“ bietet Informationen zu Migrate-Lizenzen, Aufgaben sowie laufenden, anstehenden und vergangenen Ereignissen.

Der linke Kontrollbereich im Dashboard enthält eine Übersicht über den Gesamtstatus des PlateSpin Migrate-Workload-Inventars sowie eine Zusammenfassung der Lizenzinformationen. Außerdem können Sie hier neue Workloads hinzufügen oder ermitteln. Weitere Informationen zum Hinzufügen und Ermitteln von Workloads finden Sie unter [Abschnitt 21.6.2, „Workload-Ermittlung in der Migrate-Weboberfläche“](#), auf Seite 244.

Der rechte Bereich der Seite „Dashboard“ enthält Informationen zu Ereignissen und Aufgaben, die einen Benutzereingriff erfordern.

3.3.6 Berichte

Sie können Berichte erzeugen, die einen analytischen Einblick in Ihre Workload-Migrationsverträge über einen bestimmten Zeitraum hinweg gewähren.

Die folgenden Berichtstypen werden unterstützt:

- ♦ **Workload-Migration:** Bericht über Reproduktionsergebnisse für alle Workloads in einem auswählbaren Zeitraum.
- ♦ **Migrationsverlauf:** Bericht über Reproduktionsgröße, Zeit und Übertragungsgeschwindigkeit pro auswählbarem Workload in einem auswählbaren Zeitraum.
- ♦ **Reproduktionsstatistik:** Bericht über die Dynamik vollständiger und inkrementeller Reproduktionen, die nach **Durchschnitt**, **Zuletzt**, **Summe** und **Spitze** zusammengefasst werden können.
- ♦ **Aktueller Migrationsstatus:** Migrationsstatus, z. B. letzte Testübernahme, Datum der letzten Reproduktion und Testalter (Zeitraum seit der letzten Testübernahme).
- ♦ **Ereignisse:** Bericht über Systemereignisse für alle Workloads in einem auswählbaren Zeitraum.
- ♦ **Routineereignisse:** Bericht über anstehende Workload-Migrations-Ereignisse.

- ♦ **Ereignisse werden ausgeführt:** Bericht ausschließlich über Workload-Migrationsereignisse, die derzeit ausgeführt werden.
- ♦ **Ressourcennutzung:** Zeigt die Ressourcen an, die für den Ziel-Workload konfiguriert sind.

3.4 Matrix der Migrationsvorgänge für den PlateSpin Migrate-Client und die PlateSpin Migrate-Weboberfläche

Migrationsvorgang	PlateSpin Migrate-Client	PlateSpin Migrate-Weboberfläche
Migration zur Amazon-Cloud		
Physisch zu Amazon-Cloud	✓	x
Virtuell in die Amazon-Cloud	✓	x
Image zu Amazon-Cloud	x	x
Migration zu Microsoft Azure		
Physisch zu Microsoft Azure	x	✓
Virtuell zu Microsoft Azure	x	✓
Image zu Microsoft Azure	x	x
Migration zu VMware vCloud Director		
Physisch zu VMware vCloud Director	x	✓
Virtuell zu VMware vCloud Director	x	✓
Image zu VMware vCloud Director	x	x
Migration zu VMware-Hosts		
Physisch zu VMware (P2V)	✓	✓
Virtuell zu VMware (V2V)	✓	✓
Image zu VMware (I2V)	✓	x
Migration zu anderen Virtualisierungshosts (Microsoft Hyper-V, KVM, Citrix XenServer, Xen)		
Physisch zu virtuell (P2V)	✓	x
Virtuell zu virtuell (V2V)	✓	x
Image zu virtuell (I2V)	✓	x
Migration zu physischen Hosts		
Physisch zu physisch (P2P)	✓	x
Virtuell zu physisch (V2P)	✓	x
Image zu physisch (I2P)	✓	x

Migrationsvorgang	PlateSpin Migrate-Client	PlateSpin Migrate-Weboberfläche
Migration zum PlateSpin Image-Server		
Physisch zu Image (P2I)	✓	x
Virtuell zu Image (V2I)	✓	x

3.5 Matrix der Migrationsaufgaben für PlateSpin Migrate-Client und PlateSpin Migrate-Weboberfläche

Führen Sie die gesamte Migration eines Workloads entweder mit dem PlateSpin Migrate-Client oder über die PlateSpin Migrate-Weboberfläche aus.

Die nachfolgende Tabelle zeigt die Aufgaben, die Sie mit dem PlateSpin Migrate-Client und der PlateSpin Migrate-Weboberfläche ausführen können.

Aufgaben	PlateSpin Migrate-Client	PlateSpin Migrate-Weboberfläche
Überwachen des Workload-Migrations-Workflows	x	✓
Ermitteln eigenständiger Windows-Workloads	✓	✓
Ermitteln von Windows-Cluster-Workloads	✓	✓
Ermitteln eigenständiger Linux-Workloads	✓	✓
Ermitteln von Linux-Cluster-Workloads	x	x
Ermitteln von VMware-Ziel-Hosts	✓	✓
Ermitteln von Nicht-VMware-Ziel-Hosts	✓	x
Migration auf physische Computer	✓	x
Migration auf VMware-Hosts	✓	✓
Migration auf Nicht-VMware-Hosts	✓	x
Migration zur Azure-Cloud	x	✓
Migration in Amazon Web Services	✓	x
Migration zu VMware vCloud Director	x	✓
Migration zu einem Image	✓	x
Migration von Windows-Workloads mit blockbasierter Übertragung	x	✓
Migration von Linux-Workloads mit blockbasierter Übertragung	✓	✓
Migration von Windows-Workloads mit dateibasierter Übertragung	✓	✓
Migration von Linux-Workloads mit dateibasierter Übertragung	✓	x
Migration von Windows-Clustern mit blockbasierter Übertragung	✓	✓

Aufgaben	PlateSpin Migrate-Client	PlateSpin Migrate-Weboberfläche
Migration von Workloads mit Live-Transfer	✓	✓
Migration von Workloads mit Offline-Transfer (Migrationen zu physisch)	✓	x
Planen einer inkrementellen Reproduktion	x	✓
Migration von stufenweisen Workloads per Imaging	✓	x
Unterstützung für Post-Migrations-Skripte	✓	x
Hinzufügen neuer Datenträger während der Migration	✓	x
Ändern der Zuordnung der Datenträger-Volumes für den Ziel-Workload	✓	x
Migration einer VM zu einem vCenter-Ordner	x	✓
Verschieben einer VM in einen Ressourcenpool	✓	✓
Festlegen der Komprimierstufe	✓	✓
Bandbreitendrosselung	✓	✓
Festlegen der Verschlüsselung für die Datenübertragung	✓	✓
Erstellen von Tags	x	✓
Anzeigen von Workload-Migrationsberichten	✓	✓
Anzeigen von Workload-Migrationsstatusberichten	x	✓
Hinzufügen oder Entfernen von Lizenzen	✓	✓
Prüfen des Lizenzstatus	✓	✓
Verwenden von Sicherheitsgruppen	x	✓
Festlegen globaler Standardwerte für den Ursprungsdienst	✓	x
Festlegen globaler Standardwerte für den Zieldienst	✓	x
Festlegen globaler Standardwerte für Migrationsaufträge	✓	x

3.6 Andere PlateSpin-Server-Verwaltungstools

PlateSpin Migrate umfasst weitere Tools, mit denen Sie den Migrationsvorgang individuell anpassen.

- ♦ [Abschnitt 3.6.1, „PlateSpin-Konfiguration“, auf Seite 85](#)
- ♦ [Abschnitt 3.6.2, „PlateSpin Migrate-Client – Befehlszeilenschnittstelle“, auf Seite 86](#)
- ♦ [Abschnitt 3.6.3, „PlateSpin Analyzer“, auf Seite 86](#)
- ♦ [Abschnitt 3.6.4, „Migrate Agent-Befehlszeilenprogramm“, auf Seite 86](#)
- ♦ [Abschnitt 3.6.5, „PlateSpin-ISO“, auf Seite 87](#)

3.6.1 PlateSpin-Konfiguration

Bestimmte Aspekte des Verhaltens des PlateSpin-Servers werden anhand von Konfigurationsparametern gesteuert, die Sie auf einer Konfigurationswebseite mit Ihrem PlateSpin-Server-Host festlegen:

```
https://Ihr_PlateSpin_Server/PlateSpinConfiguration/
```

Normalerweise brauchen Sie diese Einstellungen nicht zu ändern, es sei denn, der PlateSpin-Support rät Ihnen dazu.

Gehen Sie wie folgt vor, um Konfigurationsparameter zu ändern oder anzuwenden:

- 1 Melden Sie sich bei der PlateSpin Migrate-Weboberfläche als Administrator an und öffnen Sie die Konfigurationsseite für den PlateSpin-Server unter:

```
https://Ihr_PlateSpin_Server/PlateSpinConfiguration/
```

- 2 Suchen Sie den gewünschten Serverparameter und ändern Sie dessen Wert.
- 3 Speichern Sie die Einstellungen und schließen Sie die Seite.

Nach Änderungen im Konfigurationswerkzeug ist kein Neustart des Computers oder der Dienste erforderlich.

Weitere Informationen zum Ändern des Adaptertyps für den Vorgang „Ziel – Übernahme der Kontrolle“ bei der Workload-Migration zu einer Ziel-VM auf einem Hyper-V-Host finden Sie unter [Abschnitt 5.11, „Festlegen des Netzwerkadaptertyps für Migrationen zu Hyper-V bei der Übernahme der Kontrolle im Ziel“](#), auf Seite 121.

Weitere Informationen zum Erhöhen des Größen-Limits beim Heraufladen für Post-Migrationsaktionen finden Sie unter [Abschnitt 5.14, „Erhöhen des Größen-Limits beim Heraufladen für Post-Migrationsaktionen“](#), auf Seite 127.

Informationen zum Optimieren der Datenübertragung über WAN-Verbindungen finden Sie in [Abschnitt 5.14, „Erhöhen des Größen-Limits beim Heraufladen für Post-Migrationsaktionen“](#), auf Seite 127.

3.6.2 PlateSpin Migrate-Client – Befehlszeilenschnittstelle

Die Installation des PlateSpin Migrate-Clients enthält eine Befehlszeilenschnittstelle (command line interface, CLI), über die Sie häufig anfallende Migrationsaufgaben ausführen können. Konvertierungsaufträge mit `.ini`-Dateien werden lediglich auf VMware- und Hyper-V-Zielen unterstützt. Weitere Informationen hierzu finden Sie unter [Anhang I, „Verwenden der Befehlszeilenschnittstelle im PlateSpin Migrate-Client“](#), auf Seite 503.

3.6.3 PlateSpin Analyzer

Mit PlateSpin Analyzer im PlateSpin Migrate-Client wird festgestellt, ob die ermittelten Windows-Computer für Migrationsaufträge geeignet sind. Bevor Sie mit umfangreichen Migrationsprojekten beginnen, sollten Sie potenzielle Migrationsprobleme identifizieren und diese im Voraus beheben. Weitere Informationen hierzu finden Sie in [Abschnitt 22.5, „Analysieren der Eignung ermittelter Windows-Workloads für die Konvertierung in physische Computer“](#), auf Seite 262.

3.6.4 Migrate Agent-Befehlszeilenprogramm

Mit dem Migrate Agent-Befehlszeilenprogramm können Sie die Treiber für die blockbasierte Übertragung installieren, aufrüsten, abfragen und deinstallieren. Außerdem können Sie hiermit Ursprungs-Workloads bei PlateSpin Migrate-Servern registrieren und Details zu den Workloads per HTTPS (TCP/443) an den Server senden. Nach dem Registrieren können Sie Workloads hinzufügen, die nicht ermittelt werden können, beispielsweise für Migrate-Server in Microsoft Azure, wenn kein VPN zwischen Migrate-Server und den Ursprungs-Workloads konfiguriert wurde.

Beim Installieren, Deinstallieren und Aufrüsten von Treibern muss in jedem Fall neu gebootet werden; mit Migrate Agent können Sie jedoch präzise steuern, wann diese Aktionen ausgeführt werden, und somit, wann der Server neu gebootet wird. Mit dem Migrate Agent-Dienstprogramm ist es beispielsweise möglich, die Treiber während einer geplanten Ausfallzeit statt während der ersten Reproduktion zu installieren. Weitere Informationen hierzu finden Sie in [Anhang F, „Migrate Agent-Befehlszeilenprogramm“](#), auf Seite 291.

3.6.5 PlateSpin-ISO

Mit der PlateSpin-ISO-Datei können Sie physische und virtuelle Zielcomputer bei PlateSpin Migrate-Servern registrieren und Details zu diesen Computern per HTTPS (TCP/443) an den Server senden. Durch die Registrierung können Sie weitere Zielcomputer angeben, die nicht ermittelt wurden, da auf ihnen kein Betriebssystem installiert ist. Weitere Informationen hierzu finden Sie in [Anhang G, „PlateSpin-ISO-Image“](#), auf Seite 303.

4 Konfigurieren der PlateSpin-Benutzer und des Zugriffs

Die Berechtigungen der Benutzer für Aufgaben in PlateSpin Migrate ergeben sich aus ihrer zugewiesenen Rolle als Administrator, Hauptbenutzer oder Operator. In der VMware-Umgebung können Sie PlateSpin-Benutzerrollen für die Mehrmandantenfähigkeit konfigurieren, also VM-Manager, Infrastrukturmanager und Benutzer. In diesem Abschnitt werden die verschiedenen PlateSpin-Benutzerrollen, die rollenspezifischen Berechtigungen und das Zuweisen von Benutzern zu den Rollen erläutert.

- ♦ [Abschnitt 4.1, „Konfigurieren der Benutzerautorisierung und -authentifizierung“, auf Seite 89](#)
- ♦ [Abschnitt 4.2, „Konfigurieren der PlateSpin Migrate-Mehrfachmandantenfähigkeit auf VMware“, auf Seite 92](#)
- ♦ [Abschnitt 4.3, „Konfigurieren von Berechtigungen für den Workload-Zugriff in der PlateSpin Migrate-Weboberfläche“, auf Seite 99](#)

4.1 Konfigurieren der Benutzerautorisierung und -authentifizierung

Der Benutzerautorisierungs- und -authentifizierungsmechanismus von PlateSpin Migrate basiert auf Benutzerrollen und steuert den Anwendungszugriff sowie die Aktionen, die Benutzer ausführen können. Diesem Mechanismus liegen die Integrierte Windows-Authentifizierung (IWA) und deren Interaktion mit den Internetinformationsdiensten (IIS) zugrunde.

HINWEIS: Wenn ein PlateSpin Migrate-Server in einer bestimmten Sprache installiert ist und ein PlateSpin Migrate-Client in einer anderen Sprache, verzichten Sie in den Autorisierungsberechtigungen auf sprachspezifische Zeichen. Die Verwendung solcher Zeichen in der Anmeldeberechtigung kann zu einem Kommunikationsfehler zwischen dem Client und dem Server führen und die Berechtigungen werden als ungültig abgelehnt.

Die Benutzerrevisionsfunktion von PlateSpin Migrate wird über die Möglichkeit des Protokollierens von Benutzeraktionen bereitgestellt (siehe [Abschnitt 6.6, „Verwalten des Benutzeraktivitätsprotokolls auf dem Migrate-Client“, auf Seite 136](#)).

- ♦ [Abschnitt 4.1.1, „PlateSpin Migrate-Rollen“, auf Seite 89](#)
- ♦ [Abschnitt 4.1.2, „Zuweisen von PlateSpin Migrate-Rollen zu Windows-Benutzern“, auf Seite 92](#)

4.1.1 PlateSpin Migrate-Rollen

Bei einer PlateSpin Migrate-Rolle handelt es sich um eine Sammlung von PlateSpin Migrate-Rechten, die einen bestimmten Benutzer zur Durchführung bestimmter Aktionen berechtigen. Während der Installation erstellt das PlateSpin Migrate-Installationsprogramm drei lokale Windows-Gruppen auf dem PlateSpin-Server-Host:

- ♦ PlateSpin Migrate-Administratoren

- ◆ PlateSpin Migrate-Hauptbenutzer
- ◆ PlateSpin Migrate-Operatoren

Diese Gruppen sind den drei PlateSpin Migrate-Rollen direkt zugeordnet, die die Benutzerautorisierung und -authentifizierung steuern:

Gruppe für Benutzer des PlateSpin Migrate-Clients	Gruppe für Benutzer der PlateSpin Migrate-Weboberfläche	Beschreibung
PlateSpin-Administratoren	Workload-Konvertierungsadministratoren	Besitzen unbegrenzten Zugriff auf alle Funktionen der Anwendung. Ein lokaler Administrator ist implizit Teil dieser Gruppe.
PlateSpin-Hauptbenutzer	Workload-Konvertierungshauptbenutzer	Besitzen Zugriff auf die meisten Funktionen der Anwendung, jedoch mit einigen Einschränkungen, z. B. hinsichtlich des Änderns von Systemeinstellungen für die Lizenzierung und Sicherheit.
PlateSpin-Operatoren	Workload-Konvertierungsoperatoren	Besitzen Zugriff auf einen eingeschränkten Teil der Systemfunktionen, und zwar jene, die für die alltägliche Nutzung ausreichen.

Wenn ein Benutzer versucht, eine Verbindung zu einem PlateSpin-Server herzustellen, wird der im PlateSpin Migrate-Client eingegebene Berechtigungsnachweis vom IIS validiert. Wenn der Benutzer keiner der PlateSpin Migrate-Rollen angehört, wird die Verbindung verweigert. Wenn der Benutzer ein lokaler Administrator auf dem PlateSpin-Server-Host ist, wird dieses Konto als PlateSpin Migrate-Administrator angesehen.

Die Berechtigungsdetails für die PlateSpin Migrate-Rollen sind abhängig davon, ob Sie die Workloads mit dem PlateSpin Migrate-Client oder über die PlateSpin Migrate-Weboberfläche migrieren:

- ◆ Weitere Informationen zu den PlateSpin Migrate-Rollen und den Berechtigungsdetails beim Migrieren der Workloads mit dem PlateSpin Migrate-Client finden Sie unter [Tabelle 4-1 auf Seite 90](#).
- ◆ Weitere Informationen zu den PlateSpin Migrate-Rollen und den Berechtigungsdetails beim Migrieren der Workloads über die PlateSpin Migrate-Weboberfläche finden Sie unter [Tabelle 4-2 auf Seite 91](#).

Tabelle 4-1 PlateSpin Migrate-Rollen und Berechtigungsdetails für Benutzer mit dem PlateSpin Migrate-Client

Rollendetails	Administratoren	Power-Benutzer	Operatoren
Lizenzierung: Hinzufügen, Löschen von Lizenzen; Übertragen von Workload-Lizenzen	Ja	Nein	Nein
Computer: Ermitteln, Ermittlung rückgängig machen	Ja	Ja	Nein
Computer: Löschen der virtuellen Maschine	Ja	Ja	Nein
Computer: Anzeigen, Aktualisieren, Exportieren	Ja	Ja	Ja
Computer: Importieren	Ja	Ja	Nein
Computer: Exportieren	Ja	Ja	Ja

Rollendetails	Administratoren	Power-Benutzer	Operatoren
PlateSpin Migrate-Netzwerke: Hinzufügen, Löschen	Ja	Nein	Nein
Aufträge: Neuen Auftrag erstellen	Ja	Ja	Nein
Aufträge: Anzeigen, Abbrechen, Startzeit ändern	Ja	Ja	Ja
Imaging: Anzeigen, Synchronisierung in vorhandenen Verträgen starten	Ja	Ja	Ja
Imaging: Inkremente konsolidieren, Inkremente auf Basis anwenden, Inkremente löschen, Imageserver installieren/ löschen	Ja	Ja	Nein
Blockbasierte Übertragungskomponenten: Installieren, Aufrüsten, Entfernen	Ja	Ja	Nein
Gerätetreiber: Anzeigen	Ja	Ja	Ja
Gerätetreiber: Heraufladen, Löschen	Ja	Ja	Nein
PlateSpin-Serverzugriff: Web-Services anzeigen, Client-Software herunterladen	Ja	Ja	Ja
PlateSpin-Servereinstellungen: Einstellungen bearbeiten, die die Protokollierung der Benutzeraktivität und die SMTP-Benachrichtigungen steuern	Ja	Nein	Nein
PlateSpin-Servereinstellungen: Alle Server-Einstellungen bearbeiten, außer denjenigen, die die Protokollierung der Benutzeraktivität und die SMTP-Benachrichtigungen steuern	Ja	Ja	Nein
Diagnose ausführen: Ausführliche Diagnoseberichte zu Aufträgen generieren.	Ja	Ja	Ja
Post-Konvertierungsaktionen: Hinzufügen, Aktualisieren, Löschen	Ja	Ja	Nein

Table 4-2 PlateSpin Migrate-Rollen und Berechtigungsdetails für Benutzer mit der PlateSpin Migrate-Weboberfläche

Rollendetails	Administratoren	Power-Benutzer	Operatoren
Workload hinzufügen	Ja	Ja	Nein
Workload entfernen	Ja	Ja	Nein
Migration konfigurieren	Ja	Ja	Nein
Migration vorbereiten	Ja	Ja	Nein
Vollreproduktion durchführen	Ja	Ja	Ja
Inkrementelle Reproduktion durchführen	Ja	Ja	Ja
Zeitplan unterbrechen/wieder aufnehmen	Ja	Ja	Ja
Testübernahme	Ja	Ja	Ja
Wechsel	Ja	Ja	Ja

Rollendetails	Administratoren	Power-Benutzer	Operatoren
Abbrechen	Ja	Ja	Ja
Einstellungen (Alle)	Ja	Nein	Nein
Berichte/Diagnose ausführen	Ja	Ja	Ja

4.1.2 Zuweisen von PlateSpin Migrate-Rollen zu Windows-Benutzern

Damit ein bestimmter Windows-Domänen- oder lokaler Benutzer bestimmte PlateSpin Migrate-Vorgänge gemäß der festgelegten Rolle ausführen kann, fügen Sie die erforderliche Windows-Domäne oder das Benutzerkonto der entsprechenden lokalen Windows-Gruppe (PlateSpin Administrators (PlateSpin-Administratoren), PlateSpin Power Users (PlateSpin-Hauptbenutzer) oder PlateSpin Operators (PlateSpin-Operatoren)) auf dem PlateSpin-Server-Host hinzu. Weitere Informationen hierzu finden Sie in der Windows-Dokumentation.

4.2 Konfigurieren der PlateSpin Migrate-Mehrfachmandantenfähigkeit auf VMware

PlateSpin Migrate enthält eindeutige Benutzerrollen (und ein Werkzeug für deren Erstellung in einem VMware-Rechenzentrum), die es VMware-Benutzern ohne Administratorrechte (oder „aktivierten Benutzern“) ermöglichen, Migrate-Lebenszyklusvorgänge in der VMware-Umgebung auszuführen. Anhand dieser Rollen können Sie als Dienstanbieter Ihren VMware-Cluster für eine Mehrfachmandantenfähigkeit segmentieren. Dies bedeutet, dass mehrere Migrate-Container in Ihrem Rechenzentrum instanziiert werden und Migrate-Kunden oder „Mandanten“ aufnehmen können, die ihre Daten und den Nachweis über deren Vorhandensein von anderen Kunden, die ebenfalls Ihr Rechenzentrum nutzen, getrennt halten und den Zugriff durch diese Kunden verhindern möchten.

Dieser Abschnitt enthält folgende Informationen:

- ♦ [Abschnitt 4.2.1, „Definieren von VMware-Rollen für Mehrfachmandantenfähigkeit“, auf Seite 92](#)
- ♦ [Abschnitt 4.2.2, „Zuweisen von Rollen in vCenter“, auf Seite 95](#)

4.2.1 Definieren von VMware-Rollen für Mehrfachmandantenfähigkeit

PlateSpin Migrate erfordert bestimmte Berechtigungen für den Zugriff auf und die Durchführung von Aufgaben in der VMware-Infrastruktur (also VMware-„Container“), die den Migrate-Workflow und die Migrate-Funktionen in dieser Umgebung ermöglichen. Die Datei `PlateSpinRole.xml` definiert die mindestens erforderlichen Berechtigungen und verbindet sie in den drei benutzerdefinierten VMware-Rollen:

- ♦ PlateSpin-Manager für virtuelle Maschinen
- ♦ PlateSpin-Infrastruktur-Manager
- ♦ PlateSpin-Benutzer

Diese Datei ist in der Installation des PlateSpin Migrate-Servers enthalten. Über eine zusätzliche ausführbare Datei (`PlateSpin.VMwareRoleTool.exe`) kann auf die Datei zugegriffen werden, um die Erstellung dieser benutzerdefinierten PlateSpin-Rollen in einer vCenter-Zielumgebung zu ermöglichen.

Standardmäßig befinden sich die Rollendefinitionsdatei (`PlateSpinRole.xml`) und das Rollendefinitionswerkzeug (`PlateSpin.VMwareRoleTool.exe`) im Ordner `Install-Directory\PlateSpin Migrate Server\bin\VMwareRolesTool`.

Dieser Abschnitt enthält folgende Informationen:

- ♦ „Grundlegende Befehlszeilensyntax“ auf Seite 93
- ♦ „Zusätzliche Befehlszeilenparameter und -flaggen“ auf Seite 93
- ♦ „Beispiel für die Verwendung des Werkzeugs“ auf Seite 94
- ♦ „(Optional) Manuelle Definition der PlateSpin-Rollen in vCenter“ auf Seite 94
- ♦ „Anzeigen von Berechtigungen für benutzerdefinierte PlateSpin-Rollen in vCenter“ auf Seite 94

Grundlegende Befehlszeilensyntax

Führen Sie an dem Ort, an dem das Rollenwerkzeug installiert ist, das Werkzeug an der Befehlszeile aus und verwenden Sie dazu diese grundlegende Syntax:

```
PlateSpin.VMwareRoleTool.exe /host=[hostname/IP] /user=[user name] /role=[the role definition file name and location] /create
```

Zusätzliche Befehlszeilenparameter und -flaggen

Wenden Sie nach Bedarf die folgenden Parameter an, wenn Sie die `PlateSpin.VMwareRoleTool.exe` zur Erstellung oder Aktualisierung in vCenter verwenden:

<code>/Erstellen</code>	(Obligatorisch) Erstellt die Rollen, die durch den Parameter <code>/Rolle</code> definiert wurde
<code>/get_all_privileges</code>	Zeigt alle vom Server definierten Berechtigungen an
<code>/get_compatible_roles</code>	Zeigt alle Rollen an, die mit der durch „/role“ definierten Rolle kompatibel sind
<code>/check_role=[role name]</code>	Prüft die Kompatibilität der angegebenen Rolle mit der durch „/role“ definierten Rolle

Optionale Flaggen

<code>/Interaktiv</code>	Führen Sie das Werkzeug mit interaktiven Optionen aus, anhand deren Sie einzelne Rollen wählen, die Rollenkompatibilität überprüfen oder alle kompatiblen Rollen auflisten können. Weitere Informationen zur Verwendung des Werkzeugs im interaktiven Modus finden Sie im KB-Artikel „ Diagnosing VMware Role Based Permission Issues in PlateSpin Products “. (https://www.novell.com/support/kb/doc.php?id=7018547).
<code>/password=[passwort]</code>	Gibt das VMware-Passwort an (umgeht die Aufforderung zur Eingabe des Passworts)
<code>/verbose</code>	Zeigt detaillierte Informationen an

Beispiel für die Verwendung des Werkzeugs

Verwendung: PlateSpin.VMwareRoleTool.exe /Host=Houston_Vertrieb /Benutzer=pedrom /Rolle=PlateSpinRole.xml /create

Resultierende Aktionen:

1. Das Werkzeug für die Rollendefinition wird auf dem vCenter-Server `Houston_Vertrieb` ausgeführt, auf dem ein Administrator mit dem Benutzernamen `pedrom` vorhanden ist.
2. Wenn der Parameter `/password` nicht vorhanden ist, fordert das Werkzeug zur Eingabe des Benutzerpassworts auf, das Sie daraufhin eingeben.
3. Das Werkzeug greift auf die Rollendefinitionsdatei (`PlateSpinRole.xml`) zu, die sich im selben Verzeichnis befindet wie die ausführbare Datei für das Werkzeug (der Pfad dazu musste nicht näher definiert werden).
4. Das Werkzeug findet die Definitionsdatei und wird angewiesen (`/Erstellen`), die im Inhalt dieser Datei definierten Rollen in der vCenter-Umgebung zu erstellen.
5. Das Werkzeug greift auf die Definitionsdatei zu und erstellt die neuen Rollen (einschließlich der entsprechenden Mindestberechtigungen für den definierten, eingeschränkten Zugriff) innerhalb von vCenter.

Die neuen benutzerdefinierten Rollen müssen später [Benutzern in vCenter](#) zugewiesen werden.

Weitere Informationen zur Verwendung des Werkzeugs finden Sie im KB-Artikel „[Diagnosing VMware Role Based Permission Issues in PlateSpin Products](https://www.novell.com/support/kb/doc.php?id=7018547)“ (<https://www.novell.com/support/kb/doc.php?id=7018547>).

(Optional) Manuelle Definition der PlateSpin-Rollen in vCenter

Sie verwenden den vCenter-Client, um die benutzerdefinierten PlateSpin-Rollen zu erstellen und zuzuweisen. Dazu ist es erforderlich, die Rollen mit den aufgeführten Berechtigungen wie in `PlateSpinRole.xml` definiert zu erstellen. Wenn Sie die Rollen manuell erstellen, gibt es für den Namen der Rollen keine Beschränkungen. Die einzige Beschränkung besteht darin, dass die Rollennamen, die Sie entsprechend der Rollen in der Definitionsdatei erstellen, über alle Mindestberechtigungen verfügen, die in der Definitionsdatei aufgeführt sind.

Weitere Informationen zur Erstellung von benutzerdefinierten Rollen in vCenter finden Sie unter [Verwalten der VMWare VirtualCenter-Rollen und -Berechtigungen](http://www.vmware.com/pdf/vi3_vc_roles.pdf) (http://www.vmware.com/pdf/vi3_vc_roles.pdf) im technischen Ressourcen-Center von VMware.

Anzeigen von Berechtigungen für benutzerdefinierte PlateSpin-Rollen in vCenter

Im vCenter-Client zeigen Sie die Mindestberechtigungen an, die für benutzerdefinierte PlateSpin-Rollen festgelegt sind.

- 1 Wählen Sie eine benutzerdefinierte Rolle in vCenter aus:
 - ◆ PlateSpin-Manager für virtuelle Maschinen
 - ◆ PlateSpin-Infrastruktur-Manager
 - ◆ PlateSpin-Benutzer
- 2 Klicken Sie auf **Bearbeiten**, um die Berechtigungseinstellungen im Dialogfeld zum Bearbeiten der Rolle anzuzeigen.

Die folgende Abbildung zeigt beispielsweise einige der für die Rolle „PlateSpin-Manager für virtuelle Maschinen“ festgelegten Berechtigungen.

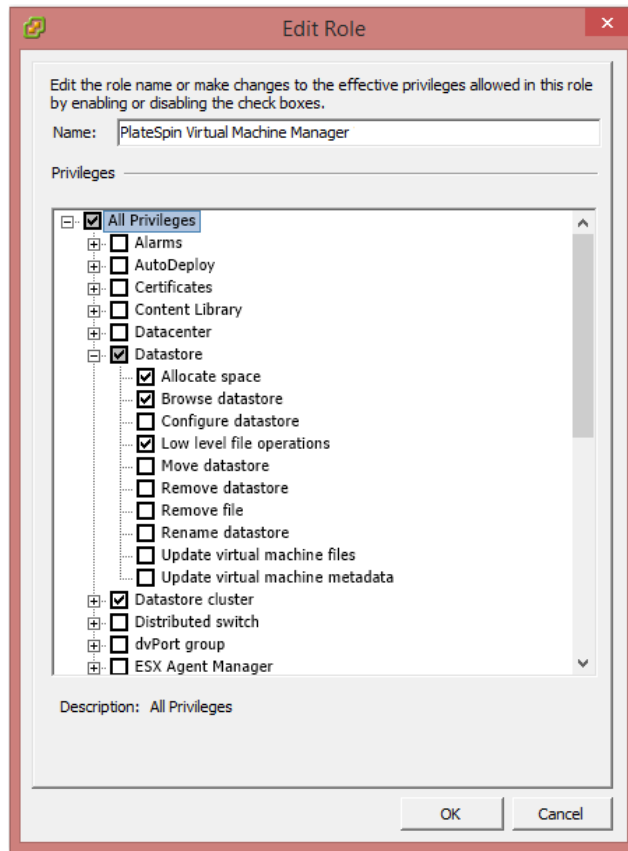

4.2.2 Zuweisen von Rollen in vCenter

Beim Einrichten einer Mehrfachmandantenumgebung müssen Sie pro Kunde oder „Mandant“ einen einzelnen Migrate-Server bereitstellen. Sie weisen diesem Migrate-Server einen aktivierten Benutzer mit bestimmten Migrate-VMware-Rollen zu. Dieser aktivierte Benutzer erstellt den Migrate-Container. Als Service-Anbieter bewahren Sie den Berechtigungsnachweis dieses Benutzers auf und geben ihn Ihrem Mandantenkunden nicht bekannt.

In der folgenden Tabelle sind die Rollen aufgeführt, die Sie benötigen, um den aktivierten Benutzer zu definieren. Sie enthält auch weitere Informationen über den Zweck der Rolle:

vCenter-Container für die Rollenzuweisung	Details zur Rollenzuweisung	Anweisungen für die Übertragung	Weitere Informationen
Stamm des vCenter-Inventarbaums	Weisen Sie dem aktivierten Benutzer die <i>PlateSpin-Infrastruktur-Manager</i> -Rolle (oder eine entsprechende Rolle) zu.	Aus Sicherheitsgründen müssen Sie die Berechtigung als nicht übertragbar definieren.	Diese Rolle ist erforderlich, um Aufgaben zu überwachen, die von der Migrate-Software ausgeführt werden, und um abgelaufene VMware-Sitzungen zu beenden.

vCenter-Container für die Rollenzuweisung	Details zur Rollenzuweisung	Anweisungen für die Übertragung	Weitere Informationen
Alle Rechenzentrum objekte, auf die der aktivierte Benutzer zugreifen muss	Weisen Sie dem aktivierten Benutzer die <i>PlateSpin-Infrastruktur-Manager</i> -Rolle (oder eine entsprechende Rolle) zu.	Aus Sicherheitsgründen müssen Sie die Berechtigung als nicht übertragbar definieren.	Diese Rolle ist erforderlich, um den Zugriff auf die Datenspeicher des Rechenzentrums für den Datei-Upload/Download zuzulassen. Definieren Sie die Berechtigung als nicht übertragbar.
Jeder Cluster, der als Container zu Migrate hinzugefügt werden soll, und jeder Host, der im Cluster enthalten ist	Weisen Sie dem aktivierten Benutzer die <i>PlateSpin-Infrastruktur-Manager</i> -Rolle (oder eine entsprechende Rolle) zu.	Die Übertragung liegt im Ermessen des VMware-Administrators.	Für die Zuweisung zu einem Host müssen Sie die Berechtigung vom Cluster-Objekt übertragen oder eine zusätzliche Berechtigung an jedem Cluster-Host erstellen. Wenn die Rolle am Cluster-Objekt zugewiesen und übertragen wird, sind keine weiteren Änderungen beim Hinzufügen eines neuen Hosts zum Cluster erforderlich. Die Übertragung dieser Berechtigung bringt jedoch Auswirkungen auf die Sicherheit mit sich.
Jeder Ressourcen-Pool, auf den der aktivierte Benutzer zugreifen muss	Weisen Sie dem aktivierten Benutzer die Rolle des <i>PlateSpin-Managers für virtuelle Maschinen</i> (oder eine entsprechende Rolle) zu.	Die Übertragung liegt im Ermessen des VMware-Administrators.	Obwohl Sie den Zugriff auf eine beliebige Anzahl von Ressourcen-Pools an einem Standort im Baum zuweisen können, müssen Sie dem aktivierten Benutzer diese Rolle an mindestens einem Ressourcen-Pool zuweisen.
Jeder VM-Ordner, auf den der aktivierte Benutzer zugreifen muss	Weisen Sie dem aktivierten Benutzer die Rolle des <i>PlateSpin-Managers für virtuelle Maschinen</i> (oder eine entsprechende Rolle) zu.	Die Übertragung liegt im Ermessen des VMware-Administrators.	Obwohl Sie den Zugriff auf eine beliebige Anzahl von VM-Ordern an einem beliebigen Standort im Baum zuweisen können, müssen Sie dem aktivierten Benutzer diese Rolle an mindestens einem Ordner zuweisen.

vCenter-Container für die Rollenzuweisung	Details zur Rollenzuweisung	Anweisungen für die Übertragung	Weitere Informationen
<p>Jedes Netzwerk, auf das der aktivierte Benutzer zugreifen muss</p> <p>Verteilte virtuelle Netzwerke mit einem dvSwitch und einer dvPortgroup</p>	<p>Weisen Sie dem aktivierten Benutzer die Rolle des <i>PlateSpin-Managers für virtuelle Maschinen</i> (oder eine entsprechende Rolle) zu.</p>	<p>Die Übertragung liegt im Ermessen des VMware-Administrators.</p>	<p>Obwohl Sie den Zugriff auf eine beliebige Anzahl von Netzwerken an einem beliebigen Standort im Baum zuweisen können, müssen Sie dem aktivierten Benutzer diese Rolle an mindestens einem Ordner zuweisen.</p> <ul style="list-style-type: none"> ◆ Um dem dvSwitch die richtige Rolle zuzuweisen, müssen Sie die Rolle auf das Rechenzentrum übertragen (wodurch ein weiteres Objekt erstellt wird, das die Rolle erhält) oder den dvSwitch in einen Ordner stellen und die Rolle an diesem Ordner zuweisen. ◆ Damit eine Standard-Portgruppe als verfügbares Netzwerk an der Migrate-Oberfläche aufgeführt wird, müssen Sie dafür an jedem Host im Cluster eine Definition erstellen.
<p>Jeder Datenspeicher und Datenspeicher-Cluster, auf den der aktivierte Benutzer zugreifen muss</p>	<p>Weisen Sie dem aktivierten Benutzer die Rolle des <i>PlateSpin-Managers für virtuelle Maschinen</i> (oder eine entsprechende Rolle) zu.</p>	<p>Die Übertragung liegt im Ermessen des VMware-Administrators.</p>	<p>Dem aktivierten Benutzer muss diese Rolle an mindestens einem Datenspeicher oder Datenspeicher-Cluster zugewiesen worden sein.</p> <p>Bei Datenspeicher-Clustern muss die Berechtigung an die darin enthaltenen Datenspeicher übertragen werden. Wenn für ein einzelnes Mitglied des Clusters kein Zugriff bereitgestellt wurde, treten bei vorbereiteten und vollständigen Reproduktionen Fehler auf.</p>

In der folgenden Tabelle sehen Sie die Rolle, die Sie dem Kunden oder Mandantenbenutzer zuweisen können.

vCenter-Container für die Rollenzuweisung	Details zur Rollenzuweisung	Anweisungen für die Übertragung	Weitere Informationen
Alle Ressourcen-Pools und Ordner, in denen die virtuellen Maschinen des Kunden erstellt werden	Weisen Sie dem Mandantenbenutzer die <i>PlateSpin-Benutzer-Rolle</i> (oder eine entsprechende Rolle) zu.	Die Übertragung liegt im Ermessen des VMware-Administrators.	<p>Dieser Mandant ist Mitglied der PlateSpin-Administratorgruppe am PlateSpin Migrate-Server und ist auch am vCenter-Server vorhanden.</p> <p>Wenn der Mandant die von der virtuellen Maschine verwendeten Ressourcen (also die Netzwerke, ISO-Images usw.) ändern darf, müssen Sie diesem Benutzer dazu die nötigen Berechtigungen an diesen Ressourcen erteilen. Wenn Sie dem Kunden beispielsweise erlauben möchten, das Netzwerk zu ändern, in das seine virtuelle Maschine eingebunden ist, dann sollten Sie diesem Benutzer (mindestens) die schreibgeschützte Rolle (oder eine höhere Rolle) an allen Netzwerken zuweisen, auf die der Kunde zugreifen darf.</p>

In der folgenden Abbildung ist eine virtuelle Infrastruktur in der vCenter-Konsole dargestellt. Den blau gekennzeichneten Objekten wird die Infrastruktur-Manager-Rolle zugewiesen. Den grün gekennzeichneten Objekten wird die Rolle des Managers für virtuelle Maschinen zugewiesen. Der Baum zeigt keine VM-Ordner, Netzwerke und Datenspeicher. Diesen Objekten wird die Rolle des *PlateSpin-Managers für virtuelle Maschinen* zugewiesen.

Abbildung 4-1 In vCenter zugewiesene Rollen

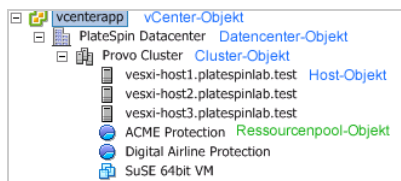

Auswirkungen auf die Sicherheit durch Zuweisen von VMware-Rollen

Die PlateSpin-Software verwendet einen aktivierten Benutzer nur zur Durchführung von Schutzmaßnahmen für Lebenszyklusvorgängen. Aus Ihrer Sicht als Service-Anbieter hat ein Endbenutzer niemals Zugriff auf den Berechtigungsnachweis des aktivierten Benutzers und kann nicht auf denselben Satz von VMware-Ressourcen zugreifen. In einer Umgebung, in der mehrere Migrate-Server für die Verwendung der selben vCenter-Umgebung konfiguriert sind, verhindert Migrate die Möglichkeit für den Zugriff über mehrere Clients hinweg. Die wichtigsten Auswirkungen auf die Sicherheit sind wie folgt:

- Wenn die Rolle des *PlateSpin-Infrastruktur-Managers* dem vCenter-Objekt zugewiesen wurde, kann jeder aktivierte Benutzer die von jedem anderen Benutzer ausgeführten Aufgaben sehen (doch diese nicht bearbeiten).
- Da es keine Möglichkeit gibt, Berechtigungen an Datenspeicherordnern/-unterordnern festzulegen, haben alle aktivierten Benutzer mit Berechtigungen an einem Datenspeicher Zugriff auf die Festplatten aller anderen aktivierten Benutzer, die im Datenspeicher gespeichert sind.
- Wenn die Rolle des *PlateSpin-Infrastruktur-Managers* dem Cluster-Objekt zugewiesen wurde, kann jeder aktivierte Benutzer HA oder DRS am gesamten Cluster aus- oder einschalten.
- Wenn die *PlateSpin-Benutzer*-Rolle am Speicher-Cluster-Objekt zugewiesen wurde, kann jeder aktivierte Benutzer SDRS für den gesamten Cluster aus- oder einschalten.
- Durch Festlegen der Rolle des *PlateSpin-Infrastruktur-Managers* am DRS-Cluster-Objekt und Übertragen dieser Rolle kann der aktivierte Benutzer alle virtuelle Maschinen sehen, die sich im Standard-Ressourcen-Pool und/oder Standard-VM-Ordner befinden. Für die Übertragung ist es außerdem erforderlich, dass der Administrator ausdrücklich für den aktivierten Benutzer festlegt, dass dieser eine „Nicht-Zugriff“-Rolle an jedem Ressourcen-Pool/VM-Ordner erhält, auf die dieser aktivierte Benutzer nicht zugreifen sollte.
- Durch Festlegen der Rolle des *PlateSpin-Infrastruktur-Managers* am vCenter-Objekt darf der aktivierte Benutzer Sitzungen von anderen Benutzern beenden, die mit dem vCenter verbunden sind.

HINWEIS: Denken Sie daran, dass in diesen Szenarien die unterschiedlichen aktivierten Benutzer tatsächlich verschiedene Instanzen der PlateSpin-Software darstellen.

4.3 Konfigurieren von Berechtigungen für den Workload-Zugriff in der PlateSpin Migrate-Weboberfläche

In der PlateSpin Migrate-Weboberfläche können Sie Berechtigungen für die Workflow-Migrationsverwaltung festlegen. Sie konfigurieren Sicherheitsgruppen und weisen diesen Gruppen dann Benutzer und Workloads zu. Nur Mitglieder der Sicherheitsgruppe sind berechtigt, die Mitglieds-Workloads in dieser Gruppe zu verwalten. Weitere Informationen hierzu finden Sie in [Abschnitt 7.1](#), „[Verwalten von Sicherheitsgruppen und Workload-Berechtigungen](#)“, auf Seite 139.

5 Konfigurieren des PlateSpin Migrate-Servers

Konfigurieren Sie den PlateSpin Migrate-Server anhand der Angaben in diesem Abschnitt.

- ♦ [Abschnitt 5.1, „Produktlizenzierung für PlateSpin Migrate“](#), auf Seite 101
- ♦ [Abschnitt 5.2, „Konfigurieren der Spracheinstellungen für internationale Versionen“](#), auf Seite 110
- ♦ [Abschnitt 5.3, „Erzwingen der FIPS-Konformität für FIPS-fähige Ursprungs-Workloads“](#), auf Seite 111
- ♦ [Abschnitt 5.4, „Konfigurieren des Benachrichtigungsservice“](#), auf Seite 111
- ♦ [Abschnitt 5.5, „Konfigurieren von Benachrichtigungen für Ereignisse und Migrationen“](#), auf Seite 115
- ♦ [Abschnitt 5.6, „Aktivieren der Ereignismeldung für PlateSpin Migration Factory“](#), auf Seite 116
- ♦ [Abschnitt 5.7, „Konfigurieren von alternativen IP-Adressen für den PlateSpin-Server“](#), auf Seite 117
- ♦ [Abschnitt 5.8, „Einstellen der Methode für erneutes Booten des Konfigurationsdienstes“](#), auf Seite 118
- ♦ [Abschnitt 5.9, „Konfigurieren der Verbindungsrichtung für den Reproduktionsport“](#), auf Seite 119
- ♦ [Abschnitt 5.10, „Konfigurieren des Verhaltens bei der Installation von Netzwerktreibern auf Windows-Ziel-Workloads“](#), auf Seite 119
- ♦ [Abschnitt 5.11, „Festlegen des Netzwerkadapertyps für Migrationen zu Hyper-V bei der Übernahme der Kontrolle im Ziel“](#), auf Seite 121
- ♦ [Abschnitt 5.12, „Konfigurieren von Anwendungen, die bekanntermaßen Fehler beim Starten auf dem Windows-Ziel verursachen“](#), auf Seite 122
- ♦ [Abschnitt 5.13, „Optimieren des Datentransfers über WAN-Verbindungen“](#), auf Seite 123
- ♦ [Abschnitt 5.14, „Erhöhen des Größen-Limits beim Heraufladen für Post-Migrationsaktionen“](#), auf Seite 127
- ♦ [Abschnitt 5.15, „Andere Anwendungsfälle für benutzerdefinierte PlateSpin-Servereinstellungen \(erweitert\)“](#), auf Seite 128

5.1 Produktlizenzierung für PlateSpin Migrate

In diesem Abschnitt finden Sie Informationen zur Lizenzierung und Aktivierung Ihres PlateSpin Migrate-Produkts sowie zur Verwaltung Ihrer Lizenzschlüssel.

HINWEIS: Die für PlateSpin Migrate 9.3 (oder höher) erworbenen Lizenzen können nicht für PlateSpin Migrate 9.2 (oder früher) verwendet werden.

- ♦ [Abschnitt 5.1.1, „Aktivieren Ihrer Produktlizenz“](#), auf Seite 102
- ♦ [Abschnitt 5.1.2, „Verfahren zur Migrationslizenzierung“](#), auf Seite 106

- ♦ [Abschnitt 5.1.3, „Verwalten von Lizenzschlüsseln für Workload-Migrationen“](#), auf Seite 106
- ♦ [Abschnitt 5.1.4, „Verwalten von Workload-Bestimmungen“](#), auf Seite 109

5.1.1 Aktivieren Ihrer Produktlizenz

Für die Produktlizenzierung benötigen Sie einen Lizenzaktivierungscode. Falls Sie nicht über einen Lizenzaktivierungscode verfügen, können Sie diesen beim [Customer Center](https://www.netiq.com/customer-center/) (<https://www.netiq.com/customer-center/>) anfordern. Ein Micro Focus-Mitarbeiter wird sich mit Ihnen in Verbindung setzen und Ihnen den Lizenzaktivierungscode mitteilen.

HINWEIS: Wenn Sie bereits PlateSpin-Kunde sind und kein Customer Center-Konto haben, müssen Sie zunächst ein Konto mit derselben E-Mail-Adresse erstellen, die in Ihrer Bestellung angegeben ist. Siehe [Konto erstellen](https://www.netiq.com/selfreg/jsp/createAccount.jsp) (<https://www.netiq.com/selfreg/jsp/createAccount.jsp>).

Bevor Sie eine Lizenz aktivieren, überlegen Sie, ob die Lizenz für verschiedene Migrationsszenarien aufgeteilt werden soll.

- ♦ [„Aufteilung von Lizenzen“](#) auf Seite 102
- ♦ [„Lizenzaktivierung im Migrate-Client“](#) auf Seite 102
- ♦ [„Lizenzaktivierung in der Weboberfläche“](#) auf Seite 104

Aufteilung von Lizenzen

Eine Lizenz berechtigt Sie zu einer Instanz von PlateSpin Migrate pro Workload. Abhängig von der erworbenen Lizenz können Sie eine Lizenz entweder pro Migration oder pro Workload aufteilen.

Sie können eine Lizenz nur aufteilen, wenn sie noch nicht aktiviert wurde. Beispielsweise können Sie eine Lizenz pro Workload für 1.000 Workloads in zwei Lizenzen aufteilen, von denen die eine 400 und die andere 600 Workloads abdeckt. Sie können eine Lizenz pro Migration für 3.000 Migrationen in eine Lizenz für 1.200 Migrationen und eine weitere für 1.800 Migrationen aufteilen.

Wenn Sie Unterstützung bei Szenarien mit mehreren Lizenzen benötigen, insbesondere wenn Sie Zweifel bezüglich der Verwendung von Lizenzen in Ihrer Netzwerkumgebung haben, lesen Sie den [KB-Artikel 7920876](https://www.netiq.com/support/kb/doc.php?id=7920876) (<https://www.netiq.com/support/kb/doc.php?id=7920876>).

Lizenzaktivierung im Migrate-Client

Wenn Sie den PlateSpin Migrate-Client nach der Installation zum ersten Mal starten, wird der Assistent für die Lizenzaktivierung geöffnet und Sie werden aufgefordert, Ihre Produktlizenz zu aktivieren.

Abbildung 5-1 Assistent für die Lizenzaktivierung

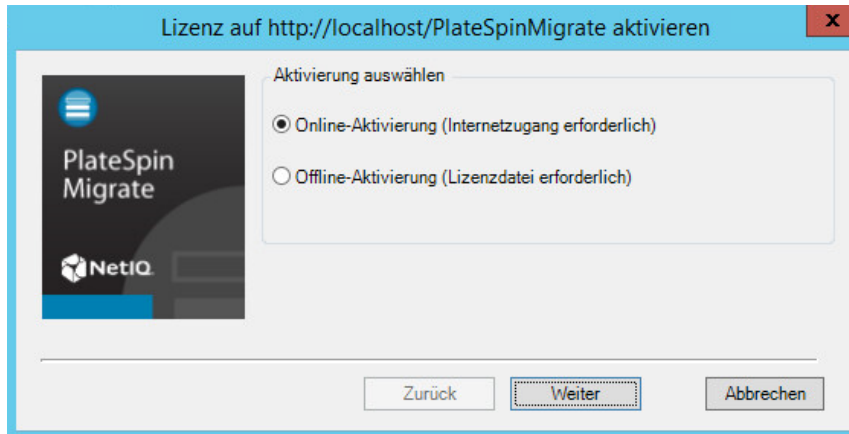

Sie können Ihre Produktlizenz entweder online oder offline aktivieren.

- ♦ „Online-Lizenzaktivierung“ auf Seite 103
- ♦ „Offline-Lizenzaktivierung“ auf Seite 103

Online-Lizenzaktivierung

Für die Online-Aktivierung muss Ihr PlateSpin Migrate-Client auf das Internet zugreifen können.

HINWEIS: HTTP-Proxys können während der Online-Aktivierung Fehler verursachen. Falls Sie einen HTTP-Proxyserver verwenden und Probleme mit der Online-Aktivierung auftreten, führen Sie die Aktivierung offline durch.

- 1 Wählen Sie im Lizenzassistenten die Option **Online-Aktivierung** aus und klicken Sie auf **Weiter**.
- 2 Geben Sie die E-Mail-Adresse ein, die Sie bei Ihrer Bestellung angegeben haben, sowie den Aktivierungscode, den Sie erhalten haben.

Der PlateSpin Migrate-Client ruft die erforderliche Lizenz über das Internet ab und aktiviert das Produkt.

Offline-Lizenzaktivierung

Für die Offline-Aktivierung erhalten Sie einen Lizenzschlüssel über das Internet, indem Sie einen Computer mit Internetzugang verwenden.

- 1 Wählen Sie im Lizenzassistenten die Option **Offline-Aktivierung** aus und klicken Sie auf **Weiter**.
Das Dialogfeld „Lizenz aktivieren“ wird angezeigt:

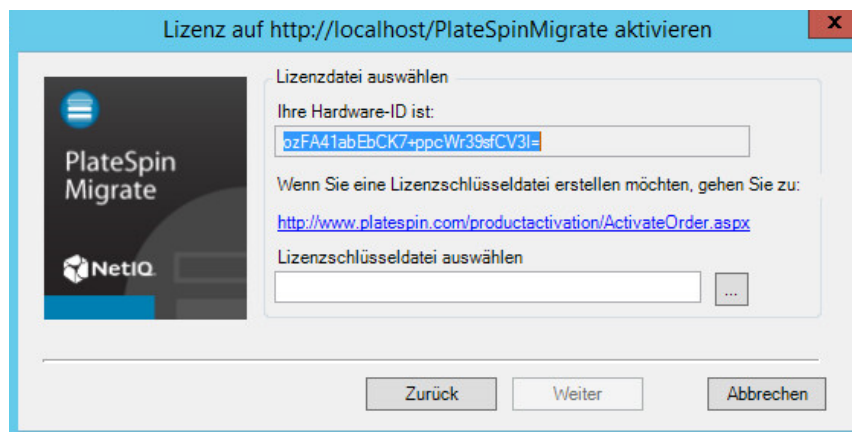

- 2 Bewahren Sie Ihre Hardware-ID zur Verwendung in den nächsten Schritten auf.
- 3 Verwenden Sie einen Computer mit Internetzugang, um mithilfe des [Dienstprogramms für die webbasierte Lizenzaktivierung](http://www.platespin.com/productactivation/ActivateOrder.aspx) (<http://www.platespin.com/productactivation/ActivateOrder.aspx>) einen Lizenzschlüssel abzurufen.

Sie müssen über ein Customer Center-Konto verfügen, um einen Lizenzschlüssel abrufen zu können. Wenn Sie bereits PlateSpin-Kunde sind und kein Customer Center-Konto besitzen, müssen Sie zunächst eines erstellen (siehe [Konto erstellen](#)). Verwenden Sie Ihren bestehenden PlateSpin-Benutzernamen (eine gültige bei PlateSpin registrierte E-Mail-Adresse) als Benutzernamen für Ihr Customer Center-Konto.
- 4 Speichern Sie Ihren neuen Lizenzschlüssel an einem Speicherort, der für Ihren PlateSpin Migrate-Client zugänglich ist.
- 5 Geben Sie im Lizenzassistenten den vollständigen Pfad zur PlateSpin Migrate-Lizenzdatei ein bzw. navigieren Sie zu der Datei und wählen Sie sie aus. Klicken Sie anschließend auf **Weiter**.

Das Produkt wird auf der Basis der ausgewählten Lizenz aktiviert.

Lizenzaktivierung in der Weboberfläche

Sie können Ihre Produktlizenz entweder online oder offline aktivieren.

Abbildung 5-2 Lizenzaktivierung in der Migrate-Weboberfläche

- ♦ „Online-Lizenzaktivierung“ auf Seite 105
- ♦ „Offline-Lizenzaktivierung“ auf Seite 105

Online-Lizenzaktivierung

Für die Online-Aktivierung muss die PlateSpin Migrate-Weboberfläche auf das Internet zugreifen können.

HINWEIS: HTTP-Proxys können während der Online-Aktivierung Fehler verursachen. Benutzern in Umgebungen mit einem HTTP-Proxy wird die Offline-Aktivierung empfohlen.

So richten Sie die Online-Lizenzaktivierung ein:

- 1 Klicken Sie in der PlateSpin Migrate-Weboberfläche auf **Einstellungen > Lizenz** und dann auf **Lizenz hinzufügen**.
- 2 Klicken Sie auf **Online-Aktivierung**.
- 3 Geben Sie die E-Mail-Adresse, die Sie auch bei der Auftragserteilung angegeben haben, sowie den erhaltenen Aktivierungscode an und klicken Sie auf **Aktivieren**.

Das System ruft die erforderliche Lizenz über das Internet ab und aktiviert das Produkt.

Offline-Lizenzaktivierung

Zur Offline-Aktivierung müssen Sie zunächst den PlateSpin Migrate-Lizenzschlüssel über einen Computer mit Internetzugriff abrufen.

- 1 Klicken Sie in der PlateSpin Migrate-Weboberfläche auf **Einstellungen > Lizenz** und dann auf **Lizenz hinzufügen**.
- 2 Wählen Sie **Offline-Aktivierung**, und kopieren Sie die angezeigte Hardware-ID.
- 3 Navigieren Sie in einem Webbrowser auf einem Computer mit Internetanschluss zur **PlateSpin-Produktaktivierungs-Website** (<http://www.platespin.com/productactivation/ActivateOrder.aspx>). Melden Sie sich mit Ihrem Customer Center-Benutzernamen und Ihrem Passwort an.
- 4 Öffnen Sie die **PlateSpin-Auftragsaktivierungsseite**, und erzeugen Sie eine Lizenzschlüsseldatei. Dafür benötigen Sie die folgenden Informationen:
 - ♦ Der erhaltene Aktivierungscode

- ♦ Die bei der Auftragserteilung angegebene E-Mail-Adresse
 - ♦ Die in [Schritt 2](#) kopierte Hardware-ID
- 5 Speichern Sie die generierte Lizenzschlüsseldatei, übertragen Sie sie zum Produkt-Host, der über keine Internet-Konnektivität verfügt, und aktivieren Sie damit das Produkt.
 - 6 Navigieren Sie in der PlateSpin Migrate-Weboberfläche auf der Seite für die Lizenzaktivierung zur Lizenzschlüsseldatei und klicken Sie auf **Aktivieren**.
- Die Lizenzschlüsseldatei wird gespeichert und das Produkt wird basierend auf dieser Datei aktiviert.

5.1.2 Verfahren zur Migrationslizenzierung

Lizenzen für PlateSpin Migrate können pro Workload erworben werden. Mit einer Lizenz können Sie eine unbegrenzte Anzahl an Migrationen für eine bestimmte Anzahl an Workloads durchführen. Bei jeder Migration wird eine Workload-Einheit der Lizenz entweder dem Ursprung oder dem Ziel zugewiesen. Der Computer, dem die Workload-Einheit zugewiesen wird, kann anschließend beliebig oft migriert werden. Jedes Mal, wenn ein Workload zugewiesen wird, wird die unter **Ausstehende Workloads** angegebene Anzahl heruntergezählt.

Nachfolgend ist eine Zusammenfassung des Workload-Zuweisungsverhaltens nach Portabilitätsaufgabe angegeben.

Table 5-1 Workload-Lizenzzuweisung bei PlateSpin Migrate nach Migrationstyp

Aufgabe	Workload-Zuweisungsverhalten
Workload kopieren	Eine Workload-Lizenz verbleibt beim Ursprung.
Workload verschieben	Es wird eine Workload-Lizenz vom Ursprungscomputer auf den Zielcomputer übertragen.
Serversynchronisierung	Nicht zutreffend
Bild erfassen	Eine Workload-Lizenz wird dem Ursprung zugewiesen und verbleibt dort.
Image bereitstellen	Nicht zutreffend

5.1.3 Verwalten von Lizenzschlüsseln für Workload-Migrationen

Sie können Ihre PlateSpin-Lizenzen im Migrate-Client oder in der Weboberfläche hinzufügen, löschen und überwachen. Die Lizenzen werden von Migrationen in beiden Tools genutzt.

- ♦ „[Lizenzschlüsselverwaltung im Migrate-Client](#)“ auf Seite 107
- ♦ „[Lizenzschlüsselverwaltung in der Migrate-Weboberfläche](#)“ auf Seite 108

Lizenzschlüsselverwaltung im Migrate-Client

Die verfügbaren Lizenzschlüssel werden im Lizenzmanager auf der Registerkarte **Verfügbare Lizenzschlüssel** verwaltet.

- 1 Klicken Sie im PlateSpin Migrate-Client auf **Tools > Lizenzmanager > Verfügbare Lizenzschlüssel**.

Abbildung 5-3 Verfügbare Lizenzschlüssel

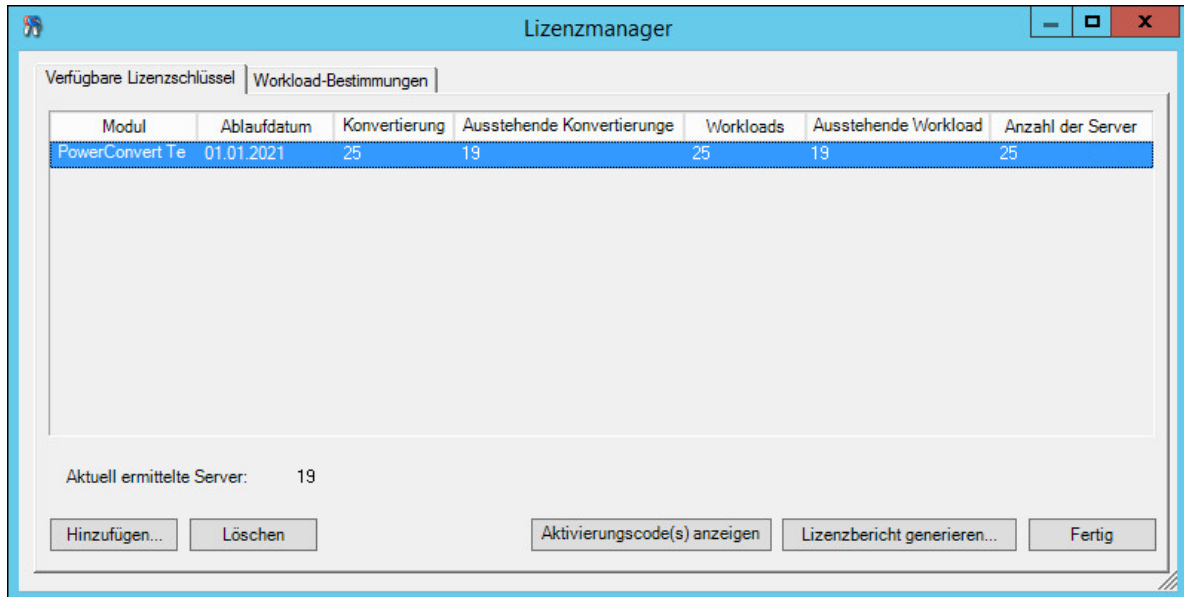

Auf der Registerkarte wird der Name der Lizenz (**Module**) zusammen mit ihrem Ablaufdatum und ihren Berechtigungen angezeigt. Diese sind vom Lizenztyp abhängig.

In der Spalte **Anzahl der Server** ist die Anzahl der Computer angegeben, die Sie ermitteln können. Dabei handelt es sich in der Regel um dieselbe Anzahl wie die der Computer, die Sie migrieren können.

Mithilfe der Schaltflächen im unteren Bereich können Sie zugehörige Lizenzverwaltungsaufgaben durchführen:

Tabelle 5-2 Befehlsschaltflächen des Lizenzmanagers

Befehl	Beschreibung
Hinzufügen	Fügt Lizenzen hinzu.
Löschen	Löscht abgelaufene Lizenzen.
Aktivierungscode(s) anzeigen	Wählen Sie eine Lizenz aus und klicken Sie auf diese Schaltfläche, um den Aktivierungscode und das Aktivierungsdatum angezeigt zu bekommen.
Lizenzierungsbericht generieren	Erstellt eine *.ps1-Datei, die vom technischen Support zur Fehlerbehebung bei Lizenzierungsproblemen verwendet wird.

Lizenzschlüsselverwaltung in der Migrate-Weboberfläche

Die verfügbaren Lizenzschlüssel werden in den Einstellungen der Weboberfläche auf der Registerkarte **Lizenzen** verwaltet. Die Lizenzübersicht im Dashboard der Weboberfläche zeigt außerdem die Gesamtanzahl der Lizenzen sowie die Anzahl der derzeit verfügbaren Lizenzen.

- 1 Klicken Sie in der PlateSpin Migrate-Weboberfläche auf **Einstellungen > Lizenzen**.

Abbildung 5-4 Verfügbare Lizenzschlüssel

Modul	Aktivierungscode	Ablaufdatum	Workloads	
Löschen	PowerConvert Testing license for I18N	1076284	01.01.2021 11:28	25

Verfügbare Workloads: 25 Ausstehende Workloads: 24
Verfügbare Konvertierungen: 25 Ausstehende Konvertierungen: 24

Dienstag, 9. Januar 2018 11:28 - Westeuropäische Zeit

Die Registerkarte „Lizenzen“ enthält den Lizenznamen (**Modul**) sowie den Aktivierungscode, das Ablaufdatum und die Anzahl der Berechtigungen für die Workload-Migration.

Im unteren Fensterbereich werden die Anzahl der verfügbaren und der verbleibenden Workload-Lizenzen angezeigt.

Für die Lizenzverwaltung stehen folgende Optionen zur Auswahl:

Tabelle 5-3 Optionen auf der Registerkarte „Lizenzen“

Befehl	Beschreibung
Lizenz hinzufügen	Fügt eine neue Lizenz hinzu.
Löschen	Löscht abgelaufene Lizenzen.
Lizenzierungsbericht generieren	Erstellt die Datei <code>LicenseReport.txt</code> , die vom technischen Support zur Fehlerbehebung bei Lizenzierungsproblemen verwendet wird.

5.1.4 Verwalten von Workload-Bestimmungen

Im PlateSpin Migrate-Client verwalten Sie die Lizenzzuweisungen im Lizenzmanager auf der Registerkarte **Workload-Bestimmungen**.

- 1 Klicken Sie im PlateSpin Migrate-Client auf **Tools > Lizenzmanager > Workload-Bestimmungen**.

Abbildung 5-5 Workload-Bestimmungen im Lizenzmanager

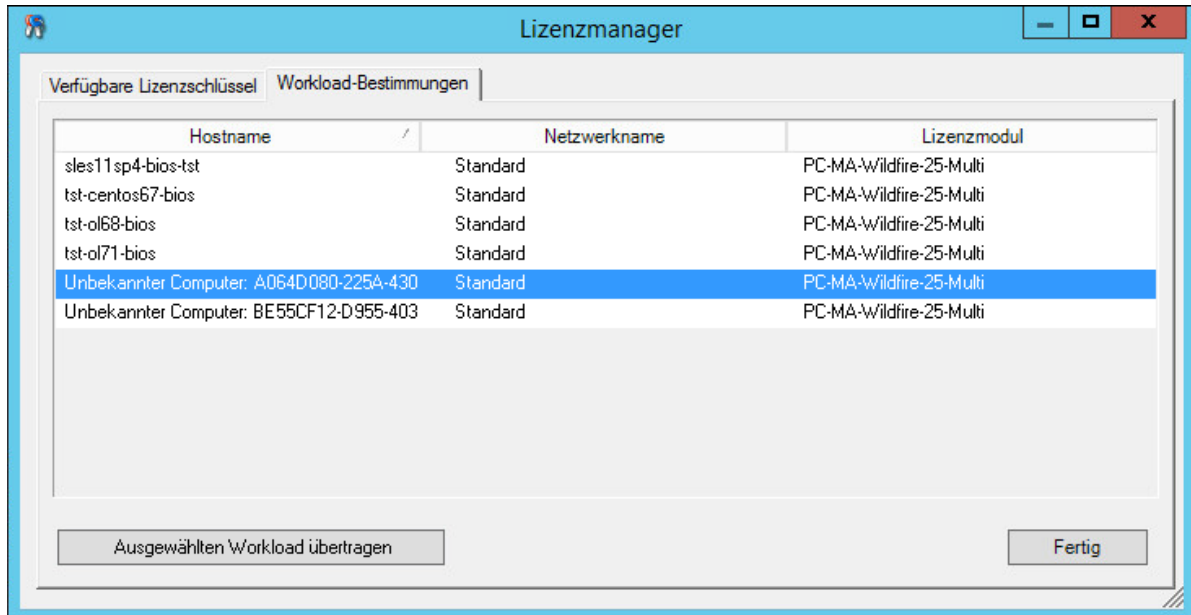

Auf der Registerkarte sind die Workloads mit den zugewiesenen Lizenzen aufgelistet. In der Ansicht „PlateSpin Migrate-Client-Server“ befindet sich neben jedem dieser Server ein Schlüsselsymbol.

Sie können die Workload-Lizenzierung zurücksetzen, sodass eine Lizenz nicht länger einem bestimmten Computer zugewiesen ist. Dies ist beispielsweise bei der Stilllegung von Servern sinnvoll, die sich bereits im Inventar des PlateSpin Migrate-Servers befinden oder derzeit unter Workload-Schutz durch PlateSpin stehen.

So setzen Sie die Workload-Lizenzierung zurück:

- 1 Wählen Sie auf der Registerkarte **Workload-Bestimmungen** des Lizenzmanagers den erforderlichen Workload aus und klicken Sie auf **Ausgewählten Workload übertragen**.
Das Dialogfeld „Lizenz übertragen“ wird angezeigt.
- 2 Rufen Sie mithilfe der angezeigten Zeichenkette **Workload-Übertragungsanforderung** einen Workload-Übertragungscode vom [Web-Portal für Lizenzberechtigungen \(http://www.platespin.com/entitlementmgr/\)](http://www.platespin.com/entitlementmgr/) ab. Melden Sie sich mit den Ihrer Bestellung zugewiesenen Berechtigungsnachweisen an.
Sie müssen ein Customer Center-Konto besitzen. Wenn Sie bereits PlateSpin-Kunde sind und kein Customer Center-Konto besitzen, müssen Sie zunächst eines erstellen (siehe [Konto erstellen](#)). Verwenden Sie Ihren bestehenden PlateSpin-Benutzernamen (eine gültige bei PlateSpin registrierte E-Mail-Adresse) als Benutzernamen für Ihr Customer Center-Konto.
- 3 Kehren Sie zum Lizenzmanager zurück und geben Sie den gerade abgerufenen Übertragungscode an. Klicken Sie auf **Weiter**.
PlateSpin Migrate setzt den ausgewählten Workload zurück.

5.2 Konfigurieren der Spracheinstellungen für internationale Versionen

Neben Englisch bietet PlateSpin Migrate auch landessprachliche Unterstützung (National Language Support, NLS) für die folgenden internationalen Sprachen:

- ♦ Chinesisch-vereinfacht
- ♦ Chinesisch-traditionell
- ♦ Französisch
- ♦ Deutsch
- ♦ Japanisch

Zum Verwalten Ihres PlateSpin-Servers in einer der unterstützten Sprachen konfigurieren Sie den Sprachencode für das Betriebssystem auf dem PlateSpin Migrate-Server-Host und in Ihrem Webbrowser. Wenn Sie den PlateSpin Migrate-Client auf einem anderen Hostcomputer installieren, konfigurieren Sie entsprechend das Betriebssystem auf diesem Computer.

- ♦ [Abschnitt 5.2.1, „Einstellen der Sprache im Betriebssystem“, auf Seite 110](#)
- ♦ [Abschnitt 5.2.2, „Einstellen der Sprache im Webbrowser“, auf Seite 110](#)

5.2.1 Einstellen der Sprache im Betriebssystem

Die Sprache eines geringen Anteils der vom PlateSpin Migrate-Server generierten Systemmeldungen hängt von der Oberflächensprache des Betriebssystems ab, die auf Ihrem PlateSpin Migrate-Server-Host ausgewählt ist.

So ändern Sie die Sprache des Betriebssystems:

- 1 Melden Sie sich beim PlateSpin Migrate-Server-Host oder beim Migrate-Client-Host als Administrator an.
- 2 Starten Sie das Applet für die Regions- und Sprachoptionen (klicken Sie auf **Start > Ausführen**, geben Sie `intl.cpl` ein und drücken Sie die Eingabetaste) und klicken Sie anschließend auf die Registerkarte **Sprachen** (Windows Server 2003) bzw. **Tastaturen und Sprachen** (Windows Server 2008 oder höher).
- 3 Installieren Sie das erforderliche Sprachpaket, sofern es noch nicht installiert ist. Möglicherweise benötigen Sie Zugriff auf die Installationsmedien Ihres Betriebssystems.
- 4 Wählen Sie die erforderliche Sprache als Oberflächensprache des Betriebssystems aus. Wenn eine entsprechende Aufforderung angezeigt wird, melden Sie sich ab oder starten Sie das System neu.

5.2.2 Einstellen der Sprache im Webbrowser

Zur Verwendung der PlateSpin Migrate-Weboberfläche in einer der unterstützten internationalen Sprachen muss die entsprechende Sprache in Ihrem Webbrowser hinzugefügt und an die erste Position der Rangfolge gesetzt werden:

- 1 Rufen Sie im Webbrowser die Spracheinstellung auf.
- 2 Fügen Sie die gewünschte Sprache hinzu und setzen Sie sie an die oberste Position in der Liste.
- 3 Speichern Sie die Einstellungen und starten Sie anschließend die Client-Anwendung, indem Sie eine Verbindung zu Ihrem PlateSpin Migrate-Server herstellen.

HINWEIS: (Für Benutzer der chinesischen Sprachversionen) Der Versuch, über einen Browser ohne spezifische chinesische Version eine Verbindung zu PlateSpin Migrate herzustellen, kann zu Webserver-Fehlern führen. Verwenden Sie für den ordnungsgemäßen Betrieb die Konfigurationseinstellungen des Browsers, um eine spezifische chinesische Spracheinstellung hinzuzufügen (Chinesisch [zh-cn] oder Chinesisch [zh-tw]). Verwenden Sie die kulturneutrale Spracheinstellung Chinesisch [zh] nicht.

5.3 Erzwingen der FIPS-Konformität für FIPS-fähige Ursprungs-Workloads

Wenn FIPS im Ursprungs-Workload aktiviert ist, müssen Sie den Parameter `EnforceFIPSCompliance` aktivieren, bevor Sie den Ursprungs-Workload ermitteln können:

- 1 Melden Sie sich bei der PlateSpin Migrate-Weboberfläche als Administrator an und öffnen Sie die Konfigurationsseite für den PlateSpin-Server unter:

`https://Thr_PlateSpin_Server/PlateSpinConfiguration/`

- 2 Suchen Sie den Parameter `EnforceFIPSCompliance`, klicken Sie auf **Bearbeiten** und ändern Sie den Wert in `true`.
- 3 Klicken Sie auf **Speichern**.

Wenn Sie die Einstellungen im Konfigurationsprogramm ändern, kann es bis zu 30 Sekunden dauern, bis die Änderungen in der Benutzeroberfläche in Kraft treten. Sie müssen weder den Computer neu booten, noch die Dienste neu starten.

- 4 Ermitteln Sie den Ursprungs-Workload mit aktiviertem FIPS.

5.4 Konfigurieren des Benachrichtigungsservice

Sie können PlateSpin Migrate so konfigurieren, dass es automatisch Benachrichtigungen zu Ereignissen und Reproduktionsberichte an angegebene E-Mail-Adressen sendet. Für diese Funktion ist es erforderlich, dass Sie zuerst einen gültigen SMTP-Server (Simple Mail Transfer Protocol) für PlateSpin Migrate angeben.

- ♦ [Abschnitt 5.4.1, „Benachrichtigungsdienst über den Migrate-Client“](#), auf Seite 111
- ♦ [Abschnitt 5.4.2, „Benachrichtigungsdienst über die Migrate-Weboberfläche“](#), auf Seite 112

5.4.1 Benachrichtigungsdienst über den Migrate-Client

Im PlateSpin Migrate-Client können Sie die SMTP-Servereinstellungen (Simple Mail Transfer Protocol) für Benachrichtigungen zum Ereignis- und Auftragsfortschritt angeben.

So konfigurieren Sie die SMTP-Einstellungen für den Benachrichtigungsdienst:

- 1 Starten Sie den PlateSpin Migrate-Client.
- 2 Klicken Sie auf **Tools > Optionen**.
- 3 Klicken Sie auf die Registerkarte **Benachrichtigungsservice**.

SMTP-Servereinstellungen: Geben Sie die IP-Adresse und den Port Ihres SMTP-Servers sowie eine Antwortadresse für Benachrichtigungen zu E-Mail-Ereignissen und zum Fortschritt an.

Berechnigungsnachweis des SMTP-Kontos: Geben Sie einen gültigen Berechnigungsnachweis ein, wenn Ihr SMTP-Server eine Authentifizierung erfordert.

Sie können Benachrichtigungen zum Migrationsfortschritt auch für jede Migration einzeln konfigurieren. Weitere Informationen hierzu finden Sie unter [Abschnitt 5.5.1, „Benachrichtigungen über den Migrate-Client“](#), auf Seite 115.

5.4.2 Benachrichtigungsdienst über die Migrate-Weboberfläche

Sie können PlateSpin Migrate so konfigurieren, dass es automatisch Benachrichtigungen zu Ereignissen und Reproduktionsberichte an angegebene E-Mail-Adressen sendet. Für diese Funktion ist es erforderlich, dass Sie zuerst einen gültigen SMTP-Server für PlateSpin Migrate angeben.

- ♦ [„Einrichten des SMTP-Servers“](#) auf Seite 112
- ♦ [„Einrichten von Ereignisbenachrichtigungen per E-Mail“](#) auf Seite 113
- ♦ [„Einrichten von Reproduktions-Berichtsbenachrichtigungen per E-Mail“](#) auf Seite 114

Einrichten des SMTP-Servers

- 1 Klicken Sie in der Migrate-Weboberfläche auf **Einstellungen > SMTP**.
- 2 Geben Sie hierzu Folgendes an:
 - ♦ **SMTP-Serveradresse:** Die Adresse des SMTP-Servers.

- ♦ **Port:** Der Port, den der SMTP-Server überwacht. Standardmäßig ist 25 festgelegt.
- ♦ **Antwortadresse:** Die Adresse, von der die Ereignisbenachrichtigungen und die Benachrichtigungen zum Fortschritt gesendet werden sollen.
- ♦ **Benutzername und Passwort:** Geben Sie einen gültigen Berechtigungsnachweis ein, wenn Ihr SMTP-Server eine Authentifizierung erfordert.

3 Klicken Sie auf **Speichern**.

Einrichten von Ereignisbenachrichtigungen per E-Mail

So richten Sie Ereignisbenachrichtigungen ein:

- 1 Konfigurieren Sie einen SMTP-Server für PlateSpin Migrate. Weitere Informationen hierzu finden Sie unter „[Einrichten des SMTP-Servers](#)“ auf Seite 112.
- 2 Wählen Sie in der PlateSpin Migrate-Weboberfläche die Option **Einstellungen > Allgemeine Benachrichtigungseinstellungen**.
- 3 Aktivieren Sie das Kontrollkästchen **Benachrichtigungen aktivieren**.
- 4 Klicken Sie auf **Empfänger bearbeiten**, geben Sie die erforderlichen E-Mail-Adressen getrennt durch Kommas an und klicken Sie auf **OK**.
- 5 Klicken Sie auf **Speichern**.

Klicken Sie zum Löschen einer E-Mail-Adresse auf **Entfernen** neben der zu entfernenden Adresse.

Die nachfolgenden Ereignisarten lösen E-Mail-Benachrichtigungen aus, wenn die Benachrichtigungsfunktion konfiguriert ist. Die Ereignisse werden stets in das Systemanwendungs-Ereignisprotokoll mit den Protokolleintragsarten „Warnmeldung“, „Fehler“ und „Informationen“ eingetragen.

Ereignisarten	Anmerkungen
Protokolleintragsart: Warnmeldung	
IncrementalReplicationMissed	<p>Wird generiert, wenn Folgendes zutrifft:</p> <ul style="list-style-type: none"> ♦ Eine Reproduktion wird manuell angehalten, wenn eine geplante inkrementelle Reproduktion fällig ist. ♦ Das System versucht, eine geplante inkrementelle Reproduktion auszuführen, während gerade eine manuell ausgelöste Reproduktion stattfindet. ♦ Das System stellt fest, dass das Ziel nicht über genügend freien Speicherplatz verfügt.
FullReplicationMissed	Ähnlich wie das Ereignis IncrementalReplicationMissed
WorkloadOfflineDetected	<p>Wird generiert, wenn das System erkennt, dass ein Workload, der zuvor online war, nun offline ist.</p> <p>Betrifft Workloads, deren Migrationsstatus nicht Unterbrochen lautet</p>
Protokolleintragsart: Fehler	
FailoverFailed	
FullReplicationFailed	

Ereignisarten	Anmerkungen
IncrementalReplicationFailed	
PrepareFailoverFailed	
Protokolleintragsart: Informationen	
FailoverCompleted	
FullReplicationCompleted	
IncrementalReplicationCompleted	
PrepareFailoverCompleted	
TestFailoverCompleted	Wird generiert, wenn ein Testübernahme-Vorgang manuell als ordnungsgemäß durchgeführt oder als Fehler gekennzeichnet wird.
WorkloadOnlineDetected	Wird generiert, wenn das System erkennt, dass ein Workload, der zuvor offline war, nun online ist. Betrifft Workloads, deren Migrationsstatus nicht Unterbrochen lautet.
HINWEIS: Die Ereignisprotokolleinträge besitzen eindeutige IDs, die sich jedoch in künftigen Hauptversionen durchaus ändern können.	

Einrichten von Reproduktions-Berichtsbenachrichtigungen per E-Mail

- 1 Richten Sie einen SMTP-Server für PlateSpin Migrate ein. Weitere Informationen hierzu finden Sie unter [„Einrichten des SMTP-Servers“](#) auf Seite 112.
- 2 Wählen Sie in der PlateSpin Migrate-Weboberfläche die Option **Einstellungen > Berichtsbenachrichtigungs-Einstellungen**.
- 3 Aktivieren Sie das Kontrollkästchen **Berichtsbenachrichtigungen aktivieren**.
- 4 Klicken Sie im Abschnitt **Berichtswiederholung** auf **Bearbeiten** und geben Sie das erforderliche Wiederholungsmuster für die Berichte an.
- 5 Klicken Sie im Abschnitt **Empfänger** auf **Empfänger bearbeiten**, geben Sie die erforderlichen E-Mail-Adressen getrennt durch Kommas an und klicken Sie auf **OK**.
- 6 (Optional) Geben Sie unter **Zugriffs-URL migrieren** eine nicht standardmäßige URL für den PlateSpin-Server ein.

Dies ist beispielsweise der Fall, wenn der PlateSpin-Serverhost mehrere NICs enthält oder sich hinter einem NAT-Server befindet. Diese URL hat Einfluss auf den Titel des Berichts und auf die Funktionalität für den Zugriff auf relevante Inhalte auf dem Server über Hyperlinks in E-Mail-Berichten.
- 7 Klicken Sie auf **Speichern**.

Informationen zu anderen Arten von Berichten, die Sie jederzeit generieren können, finden Sie unter [„Generieren von Workload- und Workload-Migrations-Berichten“](#) auf Seite 481.

5.5 Konfigurieren von Benachrichtigungen für Ereignisse und Migrationen

Wenn Sie einen gültigen SMTP-Server (Simple Mail Transfer Protocol) für PlateSpin Migrate angeben, können Sie PlateSpin Migrate so konfigurieren, dass Benachrichtigungen zu Ereignissen und Reproduktionsberichten automatisch an bestimmte E-Mail-Adressen gesendet werden.

- ♦ [Abschnitt 5.5.1, „Benachrichtigungen über den Migrate-Client“, auf Seite 115](#)
- ♦ [Abschnitt 5.5.2, „Benachrichtigungen über die Weboberfläche“, auf Seite 115](#)

5.5.1 Benachrichtigungen über den Migrate-Client

Sie können einen Migrationsauftrag so einrichten, dass automatisch E-Mail-Benachrichtigungen über Status und Fortschritt an eine bestimmte Adresse gesendet werden:

- ♦ **Auftragsereignisse:** Auftragsstatusmeldungen wie Abgeschlossen, Behebbarer Fehler und Fehlgeschlagen
- ♦ **Auftragsfortschritt:** Detaillierte Auftragsfortschrittmeldungen in konfigurierbaren Intervallen

Die Details zum SMTP-Server und zu den E-Mail-Konten werden global angegeben. Auch auftragspezifische E-Mail-Adressen sind möglich. Weitere Informationen hierzu finden Sie in [Abschnitt 5.4, „Konfigurieren des Benachrichtigungsservice“, auf Seite 111](#).

So richten Sie E-Mail-Benachrichtigungen ein:

- 1 Konfigurieren Sie im PlateSpin Migrate-Client die Angaben zum SMTP-Server für PlateSpin Migrate. Weitere Informationen hierzu finden Sie in [Abschnitt 5.4.1, „Benachrichtigungsdienst über den Migrate-Client“, auf Seite 111](#).
- 2 Starten Sie den Migrationsauftrag. Weitere Informationen zum Starten eines Migrationsauftrags finden Sie unter [Abschnitt 27.2, „Starten eines Migrationsauftrags“, auf Seite 316](#).
- 3 Klicken Sie im Migrationsauftragsfenster unter „Auftragskonfiguration“ auf **Warnmeldungen** und konfigurieren Sie die Optionen.
 - 3a Mit der Option **Ereignisbenachrichtigungen empfangen** erhalten Sie Benachrichtigungen bei den Zuständen „Abgeschlossen“, „Behebbarer Fehler“ und „Fehlgeschlagen“ für Migrationsaufträge.
 - 3b Mit **Benachrichtigungen zum Fortschritt empfangen** erhalten Sie Fortschrittsbenachrichtigungen per E-Mail. Geben Sie die Abstände an, in denen die Benachrichtigungen zum Auftrag gesendet werden sollen.
 - 3c (Optional) Unter **Empfängeradressen** können Sie auftragspezifische E-Mail-Adressen als Empfänger für die Benachrichtigungen hinzufügen oder entfernen.
- 4 Klicken Sie auf **OK**.

5.5.2 Benachrichtigungen über die Weboberfläche

So richten Sie eine Empfängerliste für Ereignisbenachrichtigungen ein:

- 1 Konfigurieren Sie in der PlateSpin Migrate-Weboberfläche die Angaben zum SMTP-Server für PlateSpin Migrate. Weitere Informationen hierzu finden Sie in [„Einrichten des SMTP-Servers“ auf Seite 112](#).
- 2 Wählen Sie **Einstellungen > Allgemeine Benachrichtigungseinstellungen**.
- 3 Aktivieren Sie das Kontrollkästchen **Benachrichtigungen aktivieren**.

- 4 Klicken Sie im Abschnitt **Empfänger** auf **Empfänger bearbeiten**, geben Sie die erforderlichen E-Mail-Adressen getrennt durch Kommas an und klicken Sie auf **OK**.
- 5 Klicken Sie auf **Speichern**.

So richten Sie eine Empfängerliste für Berichtsbenachrichtigungen ein:

- 1 Richten Sie in der PlateSpin Migrate-Weboberfläche einen SMTP-Server für PlateSpin Migrate ein. Weitere Informationen hierzu finden Sie in „[Einrichten des SMTP-Servers](#)“ auf Seite 112.
- 2 Wählen Sie **Einstellungen > Berichtsbenachrichtigungs-Einstellungen**.
- 3 Aktivieren Sie das Kontrollkästchen **Berichtsbenachrichtigungen aktivieren**.
- 4 Klicken Sie im Abschnitt **Berichtswiederholung** auf **Bearbeiten** und geben Sie das erforderliche Wiederholungsmuster für die Berichte an.
- 5 Klicken Sie im Abschnitt **Empfänger** auf **Empfänger bearbeiten**, geben Sie die erforderlichen E-Mail-Adressen getrennt durch Kommas an und klicken Sie auf **OK**.
- 6 (Optional) Geben Sie unter **Zugriffs-URL migrieren** eine nicht standardmäßige URL für den PlateSpin-Server ein.

Dies ist beispielsweise der Fall, wenn der PlateSpin-Serverhost mehrere NICs enthält oder sich hinter einem NAT-Server befindet. Diese URL hat Einfluss auf den Titel des Berichts und auf die Funktionalität für den Zugriff auf relevante Inhalte auf dem Server über Hyperlinks in E-Mail-Berichten.

- 7 Klicken Sie auf **Speichern**.

Informationen zu anderen Arten von Berichten, die Sie jederzeit generieren können, finden Sie unter „[Generieren von Workload- und Workload-Migrations-Berichten](#)“ auf Seite 481.

5.6 Aktivieren der Ereignismeldung für PlateSpin Migration Factory

PlateSpin Migrate umfasst einen Ereignismeldungsdienst auf der Grundlage von RabbitMQ für die PlateSpin Migration Factory-Umgebung. Die einzelnen PlateSpin Migrate-Server können Meldungen zu Statusänderungen bei Workload-Migrationen in PlateSpin Migrate Connector-Instanzen veröffentlichen, die den Dienst im Namen der PlateSpin Transformation Manager-Projekte abonnieren. Weitere Informationen zur Kommunikation mit PlateSpin Migration Factory finden Sie unter „[PlateSpin Migration Factory-Umgebung](#)“ in the [PlateSpin Transformation Manager-Benutzerhandbuch](#).

Die RabbitMQ-Meldungswarteschlangen sind bereits vorkonfiguriert und werden automatisch zusammen mit dem PlateSpin-Dienst für einen PlateSpin Migrate-Server gestartet. Meldungen werden nur dann veröffentlicht, wenn Sie den Port 61613 auf dem Migrate-Server öffnen (sodass die Abonnenten sich registrieren können) und eine PlateSpin Migrate Connector-Instanz den Dienst abonniert.

HINWEIS: Die Meldungsfunktion wird automatisch zusammen mit dem übergeordneten PlateSpin Migrate-Serverdienst gestartet, angehalten und neu gestartet. Behalten Sie die Standardeinstellungen für die Ereignismeldung unverändert bei.

In PlateSpin Transformation Manager können Sie den PlateSpin Migrate-Server als Migrationsserverressource für ein Projekt konfigurieren. Die zugewiesene PlateSpin Migrate Connector-Instanz abonniert die RabbitMQ-Ereignismeldungen. Sobald ein RabbitMQ-Abonnent

aktiv ist und Workload-Migrationsvorgänge gemeldet werden sollen, veröffentlicht RabbitMQ die Ereignismeldungen und die registrierten Abonnenten erhalten diese Meldungen. Migrate Connector übergibt Meldungen nur für Workloads im entsprechenden Projekt an Transformation Manager.

So aktivieren Sie Ereignismeldungen für Migrationsaufträge auf dem Migrate-Server:

- 1 Richten Sie die PlateSpin Migration Factory-Umgebung ein.
Weitere Informationen finden Sie unter „[PlateSpin Migration Factory-Umgebung](#)“ im *PlateSpin Transformation Manager-Benutzerhandbuch*.
- 2 Melden Sie sich als Administratorbenutzer an und öffnen Sie den TCP-Port 61613 für eingehenden STOMP-Datenverkehr auf dem Migrate-Server-Host.
- 3 (Azure) Lassen Sie für einen cloudbasierten Migrate-Server in Azure eingehende Verbindungen für STOMP-Verkehr (TCP-Port 61613) in der Netzwerksicherheitsgruppe des Migrate-Servers zu.
- 4 Öffnen Sie den TCP-Port 61613 im Netzwerk.
Weitere Informationen hierzu finden Sie in [Abschnitt 2.6.3, „Anforderungen für Ereignismeldung“](#), auf Seite 57.
- 5 Konfigurieren Sie den PlateSpin Migrate-Server in PlateSpin Transformation Manager als Migrationsserverressource für ein Transformationsprojekt.
Die PlateSpin Migrate Connector-Abonnenten-Komponente registriert sich automatisch bei RabbitMQ auf dem PlateSpin Migrate-Server.
Weitere Informationen finden Sie unter „[Verwalten der Migrationsserverressourcen](#)“ im *PlateSpin Transformation Manager-Benutzerhandbuch*.
- 6 (PTM-Automatikmodus) Konfigurieren Sie in PlateSpin Transformation Manager mindestens einen Workload-Transformationsplan zur Nutzung der erstellten Migrationsserverressource oder geben Sie mit der automatischen Zuweisung an, dass die Ressource im Pool der ähnlich konfigurierten Migrate-Server berücksichtigt werden soll.
- 7 (PTM-Planungsmodus) Importieren Sie die Workloads in PlateSpin Transformation Manager, die in PlateSpin Migrate manuell für Migrationen konfiguriert werden sollen. Migrate Connector stimmt die externen Migrationen in regelmäßigen Abständen mit den importierten Workloads ab und hält Statusinformationen fest.
- 8 Starten Sie die Workload-Migrationen.
Der Migrate-Server erzeugt Ereignismeldungen zu den Workload-Migrationsvorgängen, die auf diesem Server (automatisiert oder manuell) ausgeführt werden. RabbitMQ veröffentlicht die Meldungen. Migrate Connector empfängt die Meldungen und leitet sie zum Nachverfolgen der Fortschritte und zum Melden des Status an das entsprechende Projekt in Transformation Manager weiter.

5.7 Konfigurieren von alternativen IP-Adressen für den PlateSpin-Server

Sie können alternative IP-Adressen in den PlateSpin-Konfigurationsparameter `AlternateServerAddresses` eintragen, sodass der PlateSpin-Server über NAT-fähige Umgebungen genutzt werden kann.

So tragen Sie alternative IP-Adressen für den PlateSpin-Server ein:

- 1 Melden Sie sich bei der PlateSpin Migrate-Weboberfläche als Administrator an und öffnen Sie die Konfigurationsseite für den PlateSpin-Server unter:

```
https://Ihr_PlateSpin_Server/PlateSpinConfiguration/
```

- 2 Suchen Sie den Parameter `AlternateServerAddresses` und tragen Sie IP-Adressen für den PlateSpin-Server ein.
- 3 Speichern Sie die Einstellungen und schließen Sie die Seite.

Die Änderungen treten ohne Neubooten und ohne Neustarten der PlateSpin-Dienste in Kraft.

5.8 Einstellen der Methode für erneutes Booten des Konfigurationsdiensts

Bei einer Übernahmeaktion optimiert der Konfigurationsdienst das erneute Booten, indem er veranlasst, dass es auf ein Minimum reduziert wird, und steuert, wann es stattfindet. Wenn ein Konfigurationsdienst für einen Windows-Workload während einer Übernahmeaktion mit dem Fehler `Konfigurationsdienst nicht gestartet hängt`, müssen Sie möglicherweise zulassen, dass das erneute Booten wie während der Konfiguration angefordert durchgeführt wird. Sie können konfigurieren, dass ein einzelner betroffener Workload die Optimierung für erneutes Booten überspringt, oder eine globale `SkipRebootOptimization`-Einstellung auf dem PlateSpin-Server konfigurieren, damit die Optimierung für erneutes Booten für alle Windows-Workloads übersprungen wird.

So überspringen Sie die Optimierung für erneutes Booten bei einem einzelnen Windows-Workload:

- 1 Melden Sie sich als Administratorbenutzer beim Ursprungs-Workload an.
- 2 Fügen Sie im Stammverzeichnis des Systemlaufwerks (normalerweise `C:`) eine Datei mit der Bezeichnung `PlateSpin.ConfigService.LegacyReboot` ohne Dateierweiterung hinzu. Geben Sie an der Eingabeaufforderung Folgendes ein:

```
echo $null >> %SYSTEMDRIVE%\PlateSpin.ConfigService.LegacyReboot
```

- 3 Führen Sie die fehlgeschlagene Testübernahme- oder Übernahmeaktion erneut aus.

So überspringen Sie die Optimierung für alle Windows-Workloads:

- 1 Melden Sie sich bei der PlateSpin Migrate-Weboberfläche als Administrator an und öffnen Sie die Konfigurationsseite für den PlateSpin-Server unter:

```
https://Ihr_PlateSpin_Server/PlateSpinConfiguration/
```

- 2 Suchen Sie den Konfigurationsparameter `ConfigurationServiceValues` und klicken Sie dann für den Parameter auf **Bearbeiten**.
- 3 Ändern Sie die Einstellung `SkipRebootOptimization` von `false` zu `true`.
- 4 Klicken Sie auf **Speichern**.
- 5 Führen Sie die fehlgeschlagene Testübernahme oder Übernahme für die betroffenen Windows-Workloads erneut aus.

5.9 Konfigurieren der Verbindungsrichtung für den Reproduktionsport

Standardmäßig stellt der Ziel-Workload eine Verbindung zum Ursprungs-Workload her, sodass die Datenübertragung im Rahmen einer Reproduktion gestartet wird. Wenn der Migrate Agent auf dem Ursprungs-Workload läuft, stellt der Ursprungs-Workload eine Verbindung zum Ziel-Workload für die Datenübertragung her. Die Richtung wird auf Serverebene gesteuert. Sie müssen die Reproduktionsport-Richtung auf dem Migrate-Server neu konfigurieren (`SourceListensForConnection=False`).

So konfigurieren Sie die Verbindungsrichtung für den Reproduktionsdatenverkehr:

- 1 Melden Sie sich bei der PlateSpin Migrate-Weboberfläche als Administrator an und öffnen Sie die Konfigurationsseite für den PlateSpin-Server unter:

`https://Ihr_PlateSpin_Server/PlateSpinConfiguration/`

- 2 Stellen Sie den Wert für den Parameter `SourceListensForConnection` auf **True** oder **False** ein, je nach Migrationsumgebung.
 - ♦ **Wahr:** (Standard) Zum Starten der Reproduktion stellt der Ziel-Workload eine Verbindung zum Ursprungs-Workload her. Der Ursprung überwacht den Reproduktionsport (standardmäßig TCP/3725) auf Datenverkehr. Der Reproduktionsport muss für eingehenden Datenverkehr auf dem Ursprungs-Workload geöffnet sein.
 - ♦ **Falsch:** Zum Starten der Reproduktion stellt der Ursprungs-Workload eine Verbindung zum Ziel-Workload her. Das Ziel überwacht den Reproduktionsport (standardmäßig TCP/3725) auf Datenverkehr. Der Reproduktionsport muss für eingehenden Datenverkehr auf dem Ziel-Workload geöffnet sein.
- 3 Speichern Sie die Einstellungen und schließen Sie die Seite.

5.10 Konfigurieren des Verhaltens bei der Installation von Netzwerktreibern auf Windows-Ziel-Workloads

Wenn PlateSpin Migrate die Konfigurationsdienste auf einem Zielcomputer ausführt, dann führt Migrate beim zweiten Reboot standardmäßig die folgenden Netzwerkaufgaben aus:

- ♦ Sucht die Netzwerkkarten ab und entfernt problematische Netzwerkkarten.
- ♦ Deinstalliert vorhandene Netzwerktreiber.
- ♦ Installiert passende Netzwerktreiber.
- ♦ Konfiguriert die Netzwerkkarten entsprechend der Konfigurationseinstellungen für den Migrationsauftrag.

Die normalen Netzwerkaufgaben können in den folgenden Szenarien Probleme verursachen:

- ♦ Wenn auf dem Zielcomputer dieselbe Netzwerkkartenhardware und dieselben Netzwerktreiber vorhanden sind wie auf dem Ursprungscomputer.

Die für den Zielcomputer erforderlichen Netzwerktreiber sind dieselben wie die auf dem zu migrierenden Ursprungscomputer bereits installierten Treiber. Es ist nicht erforderlich, Treiber neu zu installieren. In einigen Szenarien kann das Entfernen und Neuinstallieren von Treibern dazu führen, dass der Zielcomputer nicht mehr gebootet werden kann.

- ♦ Wenn der Zielcomputer vom SAN aus bootet.
Wenn ein Zielcomputer vom SAN aus bootet, installiert Migrate die Treiber vor dem ersten Boot. Wenn der Konfigurationsdienst diese neu installierten Treiber beim zweiten Reboot entfernt, kann der Zielcomputer nicht mehr gebootet werden. Es ist erforderlich, die Aufgaben zur Treiberinstallation beim zweiten Reboot zu vermeiden.

Sie können den Migrate-Server für ein vereinfachtes Netzwerk konfigurieren. Dabei führt Migrate beim zweiten Boot auf Windows-Ziel-Workloads, einschließlich der Windows Cluster-Workloads, keine Neuabsuche, Deinstallation des alten Treibers und Installation des neuen Treibers durch. Es führt die Anpassung wie für die Migration konfiguriert durch.

Durch ein vereinfachtes Netzwerk werden nicht benötigte Aufgaben vermieden. Es optimiert die Netzwerkkonfiguration und trägt dazu bei, dass Situationen, in denen der Zielcomputer nicht mehr gebootet werden kann, erst gar nicht entstehen. Ein vereinfachtes Netzwerk ist bei P2P-, V2V- und C2C-Migrationen sowie bei teilweise automatisierten X2V-Migrationen nützlich, weil die Netzwerkhardware auf der Ziel-VM manuell konfiguriert wird, um eine Übereinstimmung mit dem Ursprungscomputer zu erzielen.

- ♦ [Abschnitt 5.10.1, „Parameter für vereinfachtes Netzwerk“, auf Seite 120](#)
- ♦ [Abschnitt 5.10.2, „Konfigurieren der Parameter für vereinfachtes Netzwerk“, auf Seite 121](#)

5.10.1 Parameter für vereinfachtes Netzwerk

Die PlateSpin-Konfiguration bietet zwei Parameter für vereinfachtes Netzwerk an, mit denen gesteuert wird, ob PlateSpin Migrate die Netzwerktreiberaufgaben für bestimmte Windows-Ziel-Workloads auf Zielplattformen durchführen soll. Diese Parameter sind bei Linux-Workloads wirkungslos.

EnableLightNetworking

Wenn der Parameter „EnableLightNetworking“ aktiviert ist, führt Migrate beim zweiten Reboot für angegebene Windows-Ziel-Workloads die folgenden Netzwerkaufgaben nicht durch: Netzwerkadapter neu absuchen, alte Treiber deinstallieren und neue Netzwerktreiber installieren. Es führt die Anpassung wie für die Migration konfiguriert durch. Durch Vermeidung der nicht benötigten Aufgaben wird die Netzwerkkonfiguration für die Windows-Ziel-Workloads optimiert.

Um von diesem vereinfachten Netzwerkansatz zu profitieren, legen Sie „EnableLightNetworking“ auf `Wahr` fest und geben Sie dann die Hostnamen der entsprechenden Windows-Ziel-Workloads im Parameter „NamesForLightNetworking“ an.

HostNamesForLightNetworking

Mit dem Parameter „HostNamesForLightNetworking“ werden die Windows-Ziel-Workloads angegeben, für die die Regeln des vereinfachten Netzwerks angewendet werden sollten, wenn „EnableLightNetworking“ auf `Wahr` festgelegt ist. Aktivieren oder deaktivieren Sie den Parameter „EnableLightNetworking“, um zu steuern, ob das vereinfachte Netzwerk für angegebene Windows-Ziel-Workloads aktiv ist.

Fügen Sie die Hostnamen der Windows-Zielcomputer in den folgenden Szenarien hinzu:

- ♦ Wenn der Ursprungs- und Zielcomputer dieselbe Netzwerkhardware nutzen
- ♦ Wenn der Zielcomputer vom SAN aus gebootet wird

HINWEIS: Wenn der Ziel-Workload verschiedene Hostnamen für die Testübernahme und die Übernahme hat, müssen beide Hostnamen in „HostNamesForLightNetworking“ aufgeführt sein.

Gültige Werte für den Parameter „HostNamesForLightNetworking“ sind:

KEINE

Sie können den Wert KEINE angeben, um alle Windows-Zielcomputer für das vereinfachte Netzwerk zu aktivieren, wenn der Parameter „EnableLightNetworking“ auf `Wahr` festgelegt ist.

<FQDN>

Jeder für diesen Parameter festgelegte Wert stellt einen FQDN (Hostnamen) eines Windows-Ziel-Workloads dar, für den die Regeln für das vereinfachte Netzwerk angewendet werden sollten, wenn der Parameter „EnableLightNetworking“ auf `Wahr` festgelegt ist.

Wenn der Wert für „EnableLightNetworking“ auf „Falsch“ festgelegt wird, haben die Werte in „HostNamesForLightNetworking“ keine Auswirkungen.

5.10.2 Konfigurieren der Parameter für vereinfachtes Netzwerk

So konfigurieren Sie die Parameter für vereinfachtes Netzwerk:

- 1 Melden Sie sich bei der PlateSpin Migrate-Weboberfläche als Administrator an und öffnen Sie die Konfigurationsseite für den PlateSpin-Server unter:
`https://Ihr_PlateSpin_Server/PlateSpinConfiguration`
- 2 Suchen Sie den Parameter `HostNamesForLightNetworking` und ändern Sie seinen Wert zu **KEINE**. Listen Sie alternativ einen oder mehrere Hostnamen von Zielcomputern auf, für die das vereinfachte Netzwerk angewendet werden sollte, wenn der Parameter „EnableLightNetworking“ auf `Wahr` festgelegt ist.
- 3 Suchen Sie den Parameter `EnableLightNetworking` und ändern Sie dessen Wert auf **Wahr** oder **Falsch**, je nach Ihren Bedürfnissen bezüglich eines vereinfachten Netzwerks.
 - ♦ **Falsch:** (Standard) Deaktiviert das vereinfachte Netzwerk für diesen Migrate-Server. Die für den Parameter „HostNamesForLightNetworking“ festgelegten Werte haben keine Auswirkungen.
 - ♦ **Wahr:** Aktiviert das vereinfachte Netzwerk für Zielcomputer, entsprechend den im Parameter „HostNamesForLightNetworking“ festgelegten Werten.
- 4 Speichern Sie die Einstellungen und schließen Sie die Seite.

5.11 Festlegen des Netzwerkadapertyps für Migrationen zu Hyper-V bei der Übernahme der Kontrolle im Ziel

Bei der Übernahme der Kontrolle im Ziel für Workload-Migrationen ermittelt PlateSpin Migrate den Adaptertyp gemäß dem Workload-Betriebssystem und dem Typ der Ziel-VM. Bei Migrationen zu Microsoft Hyper-V können Sie den Netzwerkadapertyp wahlweise automatisch durch Migrate bestimmen lassen oder einen bestimmten Typ als „Synthetic“ oder „Legacy“ angeben.

So legen Sie den Netzwerkadapertyp für Hyper-V-Ziele fest:

- 1 Melden Sie sich bei der PlateSpin Migrate-Weboberfläche als Administrator an und öffnen Sie die Konfigurationsseite für den PlateSpin-Server unter:

`https://Ihr_PlateSpin_Server/PlateSpinConfiguration/`

- 2 Wechseln Sie zum Parameter `PreferredHyperVTakeControlNetworkAdapter` und ersetzen Sie den vorhandenen Wert durch **Synthetic** bzw. **Legacy**, je nach Hyper-V-Anforderung.
- 3 Speichern Sie die Einstellungen und schließen Sie die Seite.

5.12 Konfigurieren von Anwendungen, die bekanntermaßen Fehler beim Starten auf dem Windows-Ziel verursachen

Bestimmte Anwendungen (z. B. Backup- und Virenschutz-Software), die auf einem Ursprungs-Workload installiert sind, verursachen mit großer Wahrscheinlichkeit Fehler beim Starten auf dem Ziel-Workload, wenn die zugehörigen Anwendungsdienste während der Konvertierung nicht deaktiviert werden.

Mit den folgenden Parametern auf der Konfigurationsseite für den PlateSpin-Server konfigurieren Sie Anwendungen, die bekanntermaßen Fehler beim Starten auf dem Ziel verursachen:

- ♦ **ApplicationsKnownForBootFailuresOnTarget:** Enthält einige häufig verwendete Anwendungen wie Symantec, Kaspersky Antivirus, Backup Assist und Carbon Black, die bekanntermaßen Fehler beim Starten auf dem Ziel verursachen. Weitere Informationen zum Bearbeiten der Anwendungsliste finden Sie unter [Abschnitt 5.12.1, „Bearbeiten der Liste der Anwendungen, die bekanntermaßen Fehler beim Starten auf dem Windows-Ziel verursachen“](#), auf Seite 122.
- ♦ **ApplicationsKnownForBootFailuresOnTargetDefaultValue:** Gibt an, ob alle Anwendungen im Windows-Ursprung, die bekanntermaßen Fehler beim Starten auf dem Ziel verursachen, automatisch zum Deaktivieren während der Konvertierung ausgewählt werden sollen oder nicht. Der Standardwert lautet **false**; die Anwendungen werden also nicht automatisch ausgewählt.

Wenn Sie den Startmodus der Windows-Dienste auf dem Ziel konfigurieren, prüft PlateSpin Migrate, ob eine im Konfigurationsparameter **ApplicationsKnownForBootFailuresOnTarget** angegebene Anwendung im Ursprung installiert ist. PlateSpin Migrate zeigt eine Liste aller Workload-Anwendungen, die bekanntermaßen Fehler beim Starten auf dem Ziel während der Konvertierung verursachen, in der Benutzeroberfläche an, in der Sie den Startmodus konfigurieren. Diese Anwendungen werden standardmäßig ausgewählt, wenn der Parameter **ApplicationsKnownForBootFailuresOnTargetDefaultValue** auf „True“ eingestellt ist. Sie können allerdings die Anwendungsliste manuell durchgehen und die Auswahl aller Anwendungen aufheben, die während der Konvertierung nicht auf dem Ziel deaktiviert werden sollen.

Weitere Informationen zum Konfigurieren des Startmodus der Windows-Dienste auf dem Ziel finden Sie unter [Abschnitt 27.16, „Dienststatus auf Windows-Ziel-Workloads“](#), auf Seite 331.

5.12.1 Bearbeiten der Liste der Anwendungen, die bekanntermaßen Fehler beim Starten auf dem Windows-Ziel verursachen

- 1 Melden Sie sich bei der PlateSpin Migrate-Weboberfläche als Administrator an und öffnen Sie die Konfigurationsseite für den PlateSpin-Server unter:

`https://Ihr_PlateSpin_Server/PlateSpinConfiguration/`

- 2 Wechseln Sie zum Parameter **ApplicationsKnownForBootFailuresOnTarget** und klicken Sie auf **Bearbeiten**.

- 3 Unter **Werte** werden die Anwendungen aufgeführt, die bekanntermaßen Fehler beim Starten auf dem Ziel verursachen. Je nach Ihren Anforderungen können Sie Anwendungen hinzufügen oder vorhandene Anwendungen entfernen, die während der Konvertierung nicht deaktiviert werden sollen.
- 4 Speichern Sie die Einstellungen und schließen Sie die Seite.

5.13 Optimieren des Datentransfers über WAN-Verbindungen

Sie können die Datentransferleistung optimieren und sie für WAN-Verbindungen fein abstimmen. Dazu können Sie die Konfigurationsparameter ändern, die das System anhand der Einstellungen im Konfigurationswerkzeug auf Ihrem PlateSpin-Server-Host liest. Weitere Informationen zu dem generischen Vorgang finden Sie unter „PlateSpin-Konfiguration“ auf Seite 85.

- ♦ [Abschnitt 5.13.1, „Feinabstimmung der Parameter“, auf Seite 123](#)
- ♦ [Abschnitt 5.13.2, „Feinabstimmung für FileTransferSendReceiveBufferSize“, auf Seite 126](#)

5.13.1 Feinabstimmung der Parameter

Mit den Parametern für die Konfiguration der Dateiübertragung optimieren Sie die Datenübertragung über ein WAN. Diese globalen Einstellungen gelten für alle dateibasierten und VSS-Reproduktionen.

HINWEIS: Wenn diese Werte geändert werden, können die Reproduktionszeiten in Hochgeschwindigkeits-Netzwerken wie Gigabit Ethernet möglicherweise negativ beeinflusst werden. Wenden Sie sich lieber zuerst an den PlateSpin-Support, bevor Sie diese Parameter ändern.

Tabelle 5-4 zeigt die Konfigurationsparameter auf der PlateSpin-Konfigurationsseite (https://Ihr_PlateSpin_Server/PlateSpinConfiguration/), die die Datenübertragungsgeschwindigkeit steuern; hier sind jeweils die Standardwerte und die maximal zulässigen Werte angegeben. Zum Optimieren der Funktionsfähigkeit in einer WAN-Umgebung mit hoher Latenz können Sie diese Werte nach dem Prinzip von Versuch und Irrtum bearbeiten.

Tabelle 5-4 Standardparameter und optimierte Konfigurationsparameter für die Datenübertragung

Parameter	Standardwert	Höchstwert
AlwaysUseNonVSSFileTransferForWindows2003	Falsch	
FileTransferCompressionThreadsCount	2	nicht zutreffend
Steuert die Anzahl der Threads, die für die Datenkomprimierung auf Paketebene verwendet werden. Diese Einstellung wird ignoriert, wenn die Komprimierung deaktiviert ist. Da die Komprimierung CPU-abhängig ist, kann sich diese Einstellung auf die Arbeitsgeschwindigkeit auswirken.		
FileTransferBufferThresholdPercentage	10	
Bestimmt die Mindestdatenmenge, die im Puffer gespeichert wird, bevor neue Netzwerkpakete erstellt und gesendet werden.		

Parameter	Standardwert	Höchstwert
FileTransferKeepAliveTimeOutMilliSec Gibt an, wie lange mit dem Absenden von Keep-Alive-Meldungen gewartet werden soll, wenn eine TCP-Zeitüberschreitung eingetreten ist.	120000	
FileTransferLongerThan24HoursSupport	Wahr	
FileTransferLowMemoryThresholdInBytes Bestimmt die Untergrenze für die Speichermenge auf dem Server. (Unterhalb dieser Mindestmenge treten bestimmte Netzwerkverhaltensweisen stärker auf.)	536870912	
FileTransferMaxBufferSizeForLowMemoryInBytes Bestimmt die Größe des internen Puffers bei mangelndem Speicherplatz.	5242880	
FileTransferMaxBufferSizeInBytes Bestimmt die Größe des internen Puffers für die Speicherung von Paketdaten.	31457280	
FileTransferMaxPacketSizeInBytes Bestimmt die Größe der größten noch versendbaren Pakete.	1048576	
FileTransferMinCompressionLimit Gibt den Schwellwert für die Komprimierung auf Paketebene in Byte an.	0 (deaktiviert)	Max. 65536 (64 KB)
FileTransferPort	3725	

Parameter	Standardwert	Höchstwert
<p><code>FileTransferSendReceiveBufferSize</code></p> <p>Definiert die maximal zulässige Größe (in Byte) des Sende- und Empfangspuffers für TCP-Verbindungen im Reproduktionsnetzwerk. Die Puffergröße wirkt sich auf die Größe des TCP-Empfangsfensters (RWIN) aus, mit der wiederum die Datenmenge (in Byte) bestimmt wird, die ohne TCP-Bestätigung gesendet werden kann. Diese Einstellung ist sowohl für dateibasierte als auch für blockbasierte Übertragungen relevant. Wenn Sie die Puffergröße gemäß der Bandbreite und der Latenz des Netzwerks anpassen, wird der Durchsatz erhöht und die CPU-Tätigkeit wird vermindert.</p> <p>Wenn der Wert auf 0 (aus) gesetzt wird, wird die Standard-TCP-Fenstergröße (8 KB) verwendet. Geben Sie bei benutzerdefinierten Größen die Größe in Byte an.</p> <p>Verwenden Sie folgende Formel, um den geeigneten Wert zu ermitteln:</p> $((\text{VERBINDUNGSGESCHWINDIGKEIT in MBit/s} / 8) * \text{VERZÖGERUNG in Sekunden}) * 1.000 * 1.024$ <p>Beispielsweise wäre die geeignete Puffergröße bei einer 100-Mb/s-Verbindung mit 10 ms Latenz wie folgt:</p> $(100/8)*0,01 * 1024 * 1000 = 128000 \text{ Byte}$ <p>Weitere Informationen zur Feinabstimmung finden Sie unter „Feinabstimmung für FileTransferSendReceiveBufferSize“ auf Seite 126.</p>	0 (8192 Byte)	Max. 5242880 (5 MB)
<p><code>FileTransferSendReceiveBufferSizeLinux</code></p> <p>Gibt die Einstellung der TCP/IP-Empfangsfenstergröße (RWIN) für Dateiübertragungsverbindungen unter Linux an. Sie steuert die Anzahl der Byte, die ohne TCP-Acknowledgement gesendet werden. Angabe in Byte.</p> <p>Wenn der Wert auf 0 (aus) gesetzt ist, wird die TCP/IP-Fenstergröße für Linux automatisch anhand der Einstellung für <code>FileTransferSendReceiveBufferSize</code> berechnet. Sind beide Parameter auf 0 (aus) gesetzt, gilt der Standardwert 248 KB. Geben Sie bei benutzerdefinierten Größen die Größe in Byte an.</p> <p>HINWEIS: In früheren Versionen mussten Sie diesen Parameter auf die Hälfte des gewünschten Werts einstellen; dies ist nicht mehr erforderlich.</p>	0 (253952 Byte)	
<code>FileTransferShutDownTimeOutInMinutes</code>	1090	
<code>FileTransferTCPTimeOutMilliSec</code>	30.000	
<p>Legt den Zeitraum für die Zeitüberschreitung für TCP-Senden und TCP-Empfang fest.</p>		
<code>PostFileTransferActionsRequiredTimeInMinutes</code>	60	

5.13.2 Feinabstimmung für FileTransferSendReceiveBufferSize

Der Parameter „FileTransferSendReceiveBufferSize“ definiert die maximal zulässige Größe (in Byte) des Sende- und Empfangspuffers für TCP-Verbindungen im Reproduktionsnetzwerk. Die Puffergröße wirkt sich auf die Größe des TCP-Empfangsfensters (RWIN) aus, mit der wiederum die Datenmenge (in Byte) bestimmt wird, die ohne TCP-Bestätigung gesendet werden kann. Diese Einstellung ist sowohl für dateibasierte als auch für blockbasierte Übertragungen relevant. Wenn Sie die Puffergröße gemäß der Bandbreite und der Latenz des Netzwerks anpassen, wird der Durchsatz erhöht und die CPU-Tätigkeit wird vermindert.

Durch Feinabstimmung des Parameters „FileTransferSendReceiveBufferSize“ optimieren Sie die Übertragung von Blöcken oder Dateien von den Ursprungsservern auf die Zielservers in der Reproduktionsumgebung. Legen Sie den Parameter auf der PlateSpin-Konfigurationsseite (https://Ihr_PlateSpin_Server/PlateSpinConfiguration/) fest.

So berechnen Sie die optimale Puffergröße:

- 1 Ermitteln Sie die Latenz (Verzögerung) zwischen dem Ursprungsserver und dem Zielserver. Letztlich soll die Latenz für eine Paketgröße festgestellt werden, die der MTU so nahe wie möglich kommt.

1a Melden Sie sich als Administratorbenutzer beim Ursprungsserver an.

1b Geben Sie bei einer Eingabeaufforderung Folgendes ein:

```
# ping <target-server-ip-address> -f -l <MTU_minus_28> -n 10
```

In der Regel erweitert die Option `-l` für `ping` die Header der angegebenen Nutzlast für die *IP-Adresse des Zielservers* um 28 Byte. Eine Größe von `MTU minus 28` (in Byte) ist damit ein geeigneter Ausgangswert.

1c Ändern Sie die Nutzlast schrittweise und geben Sie den Befehl jeweils erneut in [Schritt 1b](#) ein, bis die folgende Meldung angezeigt wird:

```
Das Paket muss fragmentiert werden.
```

1d Notieren Sie die Latenz (in Sekunden).

Liegt die Latenz beispielsweise bei 35 ms (Millisekunden), dann notieren Sie den Wert 0,035 für die Latenz.

- 2 Berechnen Sie einen Wert (in Byte) für die anfängliche Puffergröße:

```
Puffergröße = (Bandbreite in MBit/s / 8) * Latenz in Sekunden * 1.000 * 1.024
```

Geben Sie die Netzwerkbandbreite in Binärwerten an. Das bedeutet: 10 GBit/s = 10.240 MBit/s und 1 GBit/s = 1.024 MBit/s.

Für ein 10-GBit/s-Netzwerk mit einer Latenz von 35 ms gilt beispielsweise die folgende Berechnung:

```
Buffergröße = (10.240 / 8) * 0,035 * 1.000 * 1.024 = 45.875.200 Byte
```

- 3 (Optional) Berechnen Sie die optimale Puffergröße durch Aufrunden auf ein Vielfaches der maximalen Segmentgröße (Maximum Segment Size, MSS).

3a Ermitteln Sie die MSS:

```
MSS = MTU-Größe in Bytes - (Größe des IP-Headers + Größe des TCP-Headers)
```

Der IP-Header umfasst 20 Byte. Der TCP-Header umfasst 20 Byte plus zusätzliche Byte für Optionen wie den Zeitstempel.

Bei einer MTU-Größe von 1.470 liegt die MSS in der Regel bei 1430.

$MSS = 1.470 \text{ Byte} - (20 \text{ Byte} + 20\text{Byte}) = 1.430 \text{ Byte}$

3b Berechnen Sie die optimale Puffergröße:

Optimale Puffergröße = $(\text{Runden}(\text{Puffergröße} / MSS)) * MSS$

Im obigen Beispiel also:

Optimale Puffergröße = $(\text{Runden}(45.875.200 / 1.430)) * 1.430$
= $32.081 * 1.430$
= $45.875.830$

In diesem Fall muss aufgerundet werden, da das Abrunden ein Vielfaches der MSS ergibt, das unter der Puffergröße 45.875.200 liegt:

Nicht optimale Puffergröße = $32.080 * 1.430 = 45.874.400$

5.14 Erhöhen des Größen-Limits beim Heraufladen für Post-Migrationsaktionen

Mit PlateSpin Migrate können Sie benutzerdefinierte Skripte für Post-Migrationsaktionen erstellen und in die PlateSpin-Bibliothek heraufladen. Anschließend können Sie sie mit bestimmten Migrationsaufträgen verknüpfen, die Sie im PlateSpin Migrate-Client konfigurieren. Weitere Informationen hierzu finden Sie in [Abschnitt 6.5, „Verwalten von Post-Migrationsaktionen \(Windows und Linux\)“](#), auf Seite 135.

Standardmäßig legt PlateSpin Migrate eine Größenbeschränkung von 64 MB für das Heraufladen einzelner Post-Migrationsaktionen einschließlich deren Abhängigkeiten fest.

Soll dieses Limit erhöht werden, bearbeiten Sie im Element `httpRuntime` den Wert des Attributs `maxRequestLength` in der Datei `web.config` im Verzeichnis `..\Programme\PlateSpin Migrate Server\Web\` auf dem PlateSpin-Server-Host.

WICHTIG: Wenn Sie das maximale Größen-Limit für das Heraufladen unter den Standardwert von 64 MB absenken, kann dies die Stabilität des PlateSpin-Servers beeinträchtigen.

So bearbeiten Sie das Größen-Limit beim Heraufladen für Post-Migrationsaktionen im Migrate-Client:

- 1 Schließen Sie den PlateSpin Migrate-Client.
- 2 Melden Sie sich beim PlateSpin Migrate-Server-Host als Administrator an.
- 3 Wechseln Sie zum Verzeichnis `..\Programme\PlateSpin Migrate Server\Web\`.
- 4 Öffnen Sie die Konfigurationsdatei `web.config` in einem Texteditor.
- 5 Wechseln Sie zur Einstellung für das Element `httpRuntime` mit dem Attribut `maxRequestLength`:

```
<httpRuntime maxRequestLength="65536" />
```

- 6 Ersetzen Sie den bisherigen Wert (65536) für das Größen-Limit beim Heraufladen durch den neuen Wert in Kilobyte.

Soll die maximale Größe beispielsweise von 64 MB auf 128 MB erhöht werden, ersetzen Sie 65536 durch 131072.

```
<httpRuntime maxRequestLength="131072" />
```

7 Speichern Sie die Datei und starten Sie den Migrate-Client neu.

5.15 Andere Anwendungsfälle für benutzerdefinierte PlateSpin-Servereinstellungen (erweitert)

Unter [Tabelle 5-5](#) finden Sie eine Liste der Konfigurationsschlüssel und Werte für verschiedene Umgebungs- oder Funktionsprobleme.

WICHTIG: Verwenden Sie die Einstellungen unter [Tabelle 5-5](#) nur auf ausdrückliche Anweisung des Plate-Spin-Supports.

Tabelle 5-5 Liste häufiger Anwendungsfälle für Änderungen an Einstellungen im Webkonfigurationswerkzeug

Problem oder Anwendungsfall	Angezeigter Wert im Konfigurationswerkzeug
Probleme bei der Ermittlung/beim Inventar	<pre><add key="UseServiceForCommonInventory" value="true" /> <add key="UseServiceForMigrateInventory" value="false" /> <add key="EarliestWindowsVersionForCommonInventory" value="5.2" /></pre>
Probleme beim Starten des Ziels im Zusammenhang mit Treibern	<pre><add key="TargetMachineRegistryCleanupLevel" value="None" /></pre>
Probleme bei der Installation des Controllers auf Ursprungsgeräten (hauptsächlich wegen Umgebungseinschränkungen)	<pre><add key="InstallControllerUsingService" value="true" /> <add key="RunControllerUnderSameCredsAsRemoteAccess" value="false" /></pre>
Probleme im Zusammenhang mit der Zunahme der Datenbankgröße	<pre><add key="PowerConvertDBSizeLimitInBytes" value="4294967296" /> <add key="PlateSpinDBCleanupThresholdPercent" value="80" /> <add key="OFXDBCleanupThresholdInBytes" value="4294967296" /></pre>

6 Konfigurieren des PlateSpin Migrate-Clients

Im PlateSpin Migrate-Client konfigurieren Sie globale Client-Standard Einstellungen für Migrationsaufträge, den Ursprungsdienst und den Zieldienst. Darüber hinaus können Sie Post-Migrationsaktionen konfigurieren. Diese Funktionen stehen nur für Migrationsaufträge bereit, die mit dem Migrate-Client konfiguriert und ausgeführt werden. Konfigurieren Sie den Migrate-Client anhand der Angaben in diesem Abschnitt.

- ♦ [Abschnitt 6.1, „Konfigurieren allgemeiner Optionen“, auf Seite 129](#)
- ♦ [Abschnitt 6.2, „Konfigurieren der Standardwerte für Aufträge“, auf Seite 130](#)
- ♦ [Abschnitt 6.3, „Konfigurieren von Standardwerten für Ursprungsdienste“, auf Seite 132](#)
- ♦ [Abschnitt 6.4, „Konfigurieren von Standardwerten für Zieldienste“, auf Seite 133](#)
- ♦ [Abschnitt 6.5, „Verwalten von Post-Migrationsaktionen \(Windows und Linux\)“, auf Seite 135](#)
- ♦ [Abschnitt 6.6, „Verwalten des Benutzeraktivitätsprotokolls auf dem Migrate-Client“, auf Seite 136](#)

6.1 Konfigurieren allgemeiner Optionen

Im PlateSpin Migrate-Client können Sie die Standard Einstellungen wiederherstellen, gespeicherte Berechtigungsnachweise löschen und die Speicherorte von ausführbaren Dateien für externe Anwendungen angeben, die Sie über die Benutzeroberfläche des PlateSpin Migrate-Clients starten können.

So konfigurieren Sie diese allgemeinen Optionen:

- 1 Starten Sie den PlateSpin Migrate-Client.
- 2 Klicken Sie auf **Tools > Optionen**.
- 3 Klicken Sie auf das Register **Allgemein**.

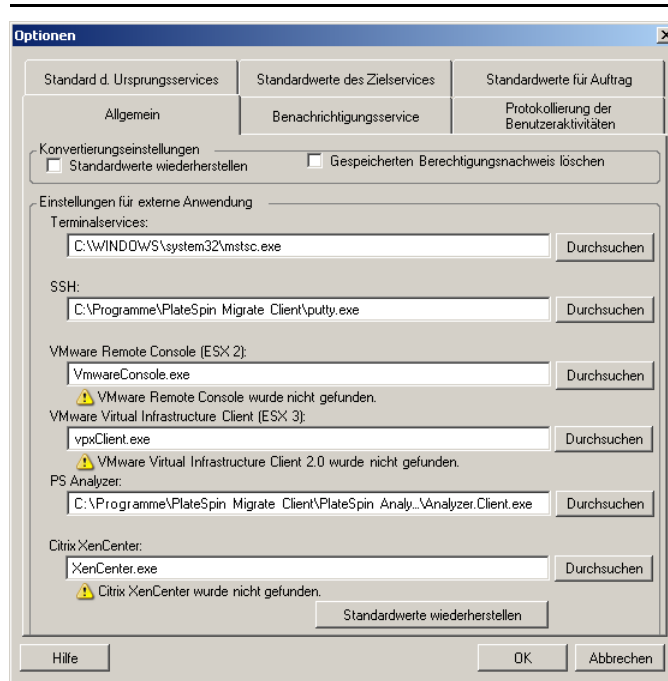

Standardwerte wiederherstellen: Wenn diese Option ausgewählt wird, setzt PlateSpin Migrate die Auftragskonfigurationsmethode zurück (das Dialogfeld „Aktionen“ wird nach einem Drag-and-Drop-Vorgang gestartet) und sucht beim Start des Clients wieder nach Software-Updates.

Gespeicherten Berechtigungsnachweis löschen: Entfernt gespeicherte Benutzernamen und Passwörter für Ursprungs- und Zielcomputer.

Einstellungen für externe Anwendungen: Suchen Sie die entsprechenden Programmdateien mithilfe der Schaltfläche **Durchsuchen**.

Standardwerte wiederherstellen: Setzt die Pfade auf die Standardwerte zurück.

6.2 Konfigurieren der Standardwerte für Aufträge

Im PlateSpin Migrate-Client können Sie Standardwerte für Migrationsaufträge festlegen, die für die Zielvirtualisierungsplattform spezifisch sind.

So konfigurieren Sie Standardauftragswerte:

- 1 Starten Sie den PlateSpin Migrate-Client.
- 2 Klicken Sie auf **Tools > Optionen**.
- 3 Klicken Sie auf die Registerkarte **Standardwerte für Auftrag**.

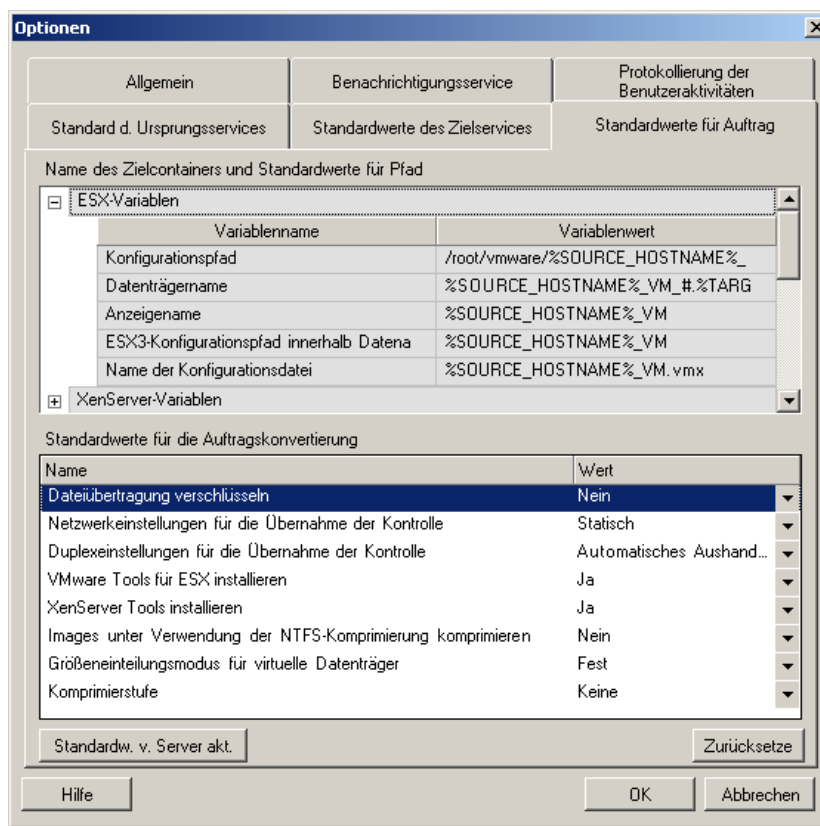

Name des Zielcontainers und Standardwerte für Pfad: Diese Variablen steuern die Benennungskonventionen für Zielpfade und -container. Erweitern Sie ein Variablenset und klicken Sie auf eine Variable, um ihren Wert zu bearbeiten. Die folgenden Variablen können bearbeitet werden:

- ◆ **SOURCE_HOSTNAME:** Hostname des Ursprungscomputers
- ◆ **IMAGESERVER_LOCATION:** Relevant für Image-Server-Einstellungen; diese Variable legen Sie im Abschnitt **Image-Server-Variablen** fest.
- ◆ **SOURCE_VOLUME_SERIAL_NUMBER:** Volume-Seriennummer des Ursprungscomputers

Standardwerte für die Auftragskonvertierung: Legen Sie in diesem Bereich die Standardwerte für alle Migrationsaufträge fest. Sie können diese Standardwerte überschreiben, wenn Sie Migrationsaufträge konfigurieren.

- ◆ **Dateiübertragung verschlüsseln:** Siehe [Sicherheit und Datenschutz](#).
- ◆ **VMware Tools für ESX installieren/XenServer Tools:** Siehe [Virtualisierungserweiterungssoftware](#).
- ◆ **Images unter Verwendung der NTFS-Komprimierung komprimieren:** Siehe [Abschnitt 37.3, „Erfassen eines Workloads auf einem PlateSpin Image“](#), auf Seite 455. Steht nicht im Zusammenhang mit der Datenkomprimierung für den Transfer über das Netzwerk.
- ◆ **Größeneinteilungsmodus für virtuelle Datenträger (nur ESX):**
 - ◆ **Fest** – Der Speicherplatz für den virtuellen Datenträger wird im Voraus zugeteilt.
 - ◆ **Dynamisch** – Dem virtuellen Datenträger wird die kleinstmögliche Menge an Speicherplatz zugewiesen, die dann je nach Bedarf erhöht wird.
- ◆ **Komprimierstufe:** Siehe [Datenkomprimierung](#).

Zurücksetzen: Stellt die Standardauftragswerte wieder her.

Standardwerte vom Server aktualisieren: Klicken Sie auf diese Option, um die Standardwerte vom PlateSpin Server abzurufen, sofern verfügbar.

6.3 Konfigurieren von Standardwerten für Ursprungsdienste

Im PlateSpin Migrate-Client können Sie Windows-Dienste und Linux-Daemons auswählen, die bei einer Live-Transfer-Migration auf dem Ursprungs-Workload angehalten werden sollen. Weitere Informationen hierzu finden Sie in [Abschnitt 27.15, „Dienste oder Daemons, die bei einer Reproduktion oder Übernahme anzuhalten sind“](#), auf Seite 329.

So konfigurieren Sie die Standarddienste für den Ursprung:

- 1 Starten Sie den PlateSpin Migrate-Client.
- 2 Klicken Sie auf **Tools > Optionen**.
- 3 Klicken Sie auf die Registerkarte **Standard des Ursprungsservice**.

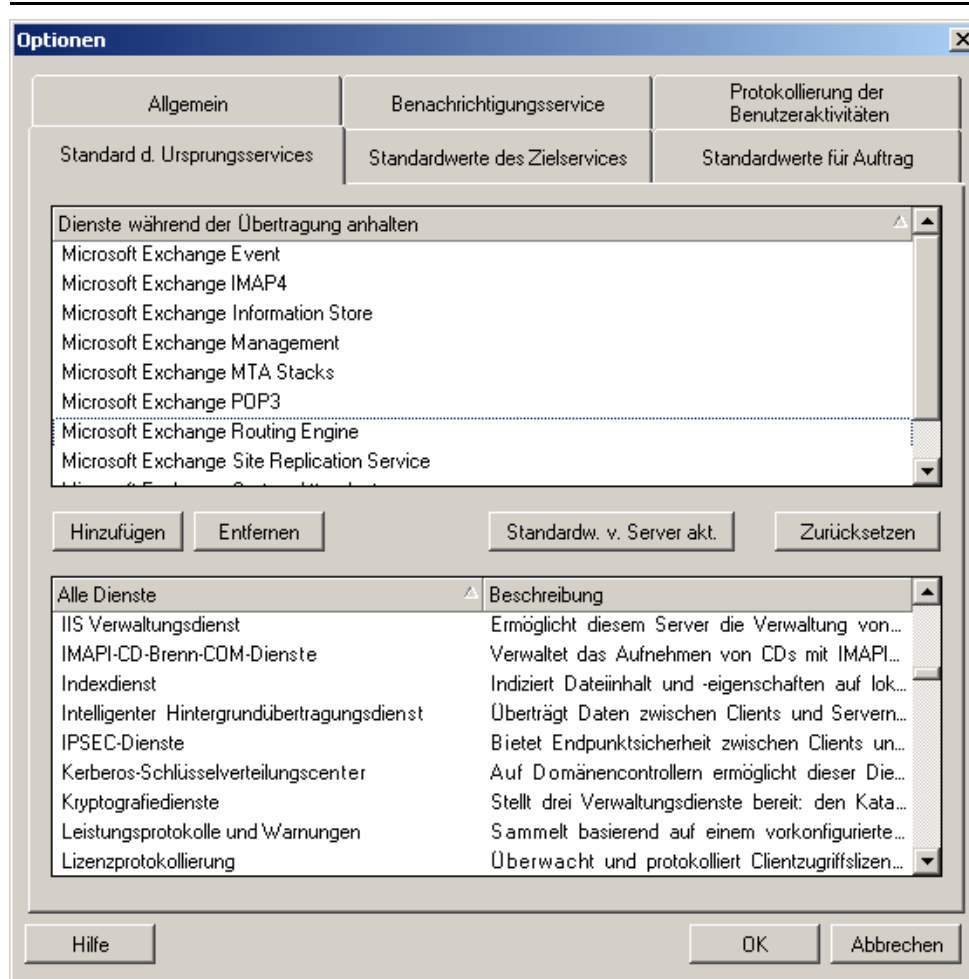

Abschnitt **Dienste während der Übertragung anhalten**: Listet die Dienste auf, die standardmäßig angehalten werden. Wenn ein Dienst während einem Datentransfer, der eine spezifische Übertragungsmethode verwendet, standardmäßig angehalten werden soll, wählen Sie das entsprechende Kontrollkästchen aus. Ein nicht ausgewähltes Kontrollkästchen bedeutet, dass der Dienst während des Live-Transfers aktiv bleibt.

Abschnitt **Alle Dienste**: Listet alle eindeutigen Dienste auf allen ermittelten Computern auf. Klicken Sie auf **Hinzufügen**, um einen ausgewählten Dienst aus dem unteren Abschnitt in den oberen Abschnitt zu verschieben, sodass er während der Migration angehalten wird.

Standardwerte von Server aus aktualisieren: Ruft Standardwerte vom PlateSpin-Server ab.

6.4 Konfigurieren von Standardwerten für Zieldienste

Im PlateSpin Migrate-Client können Sie Windows-Dienste auswählen, bei denen sich Ziel- und Ursprungsmodus unterscheiden sollen. Weitere Informationen hierzu finden Sie in [Dienststatus auf Windows-Ziel-Workloads](#).

So konfigurieren Sie die Standarddienste für das Ziel:

- 1 Starten Sie den PlateSpin Migrate-Client.

2 Klicken Sie auf **Tools > Optionen**.

3 Klicken Sie auf die Registerkarte **Standardwerte des Zielservice**.

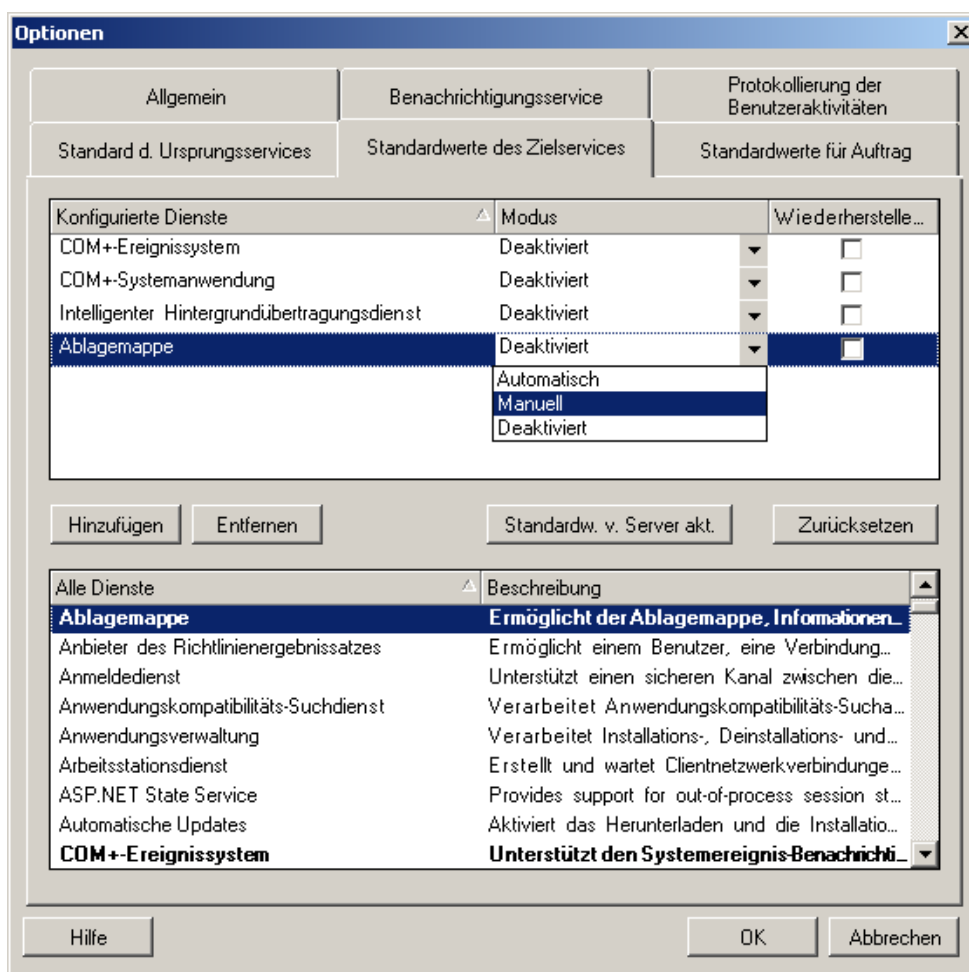

Abschnitt **Konfigurierte Dienste**: Listet Dienste und deren Modi beim Start des Zielsystems auf. Wählen Sie das Kontrollkästchen **Wiederherstellen nach der Konvertierung** aus, um während der Migration den ausgewählten Modus zu verwenden. Daraufhin wird der Dienst entsprechend des Ursprungs wiederhergestellt, wenn die Migration abgeschlossen und der Zielcomputer für die Ausführung bereit ist.

Abschnitt **Alle Dienste**: Listet alle eindeutigen Dienste auf allen ermittelten Computern auf. Klicken Sie auf **Hinzufügen**, um einen Dienst zum oberen Abschnitt hinzuzufügen. Verwenden Sie die Dropdown-Liste **Modus**, um den Status des Diensts für den Zielcomputer auszuwählen. Dieser wird während des Konfigurationsschritts des Auftrags ausgeführt.

Entfernen: Entfernt einen Dienst.

Zurücksetzen: Löscht den Inhalt des oberen Abschnitts. Die Modi aller Dienste im Zielcomputer stimmen mit den Modi aller Dienste im Ursprung überein.

6.5 Verwalten von Post-Migrationsaktionen (Windows und Linux)

Bei bestimmten Migrationsaufträgen, die über den PlateSpin Migrate-Client ausgeführt werden, unterstützt PlateSpin Migrate die automatische Ausführung benutzerdefinierter Post-Migrationsaufgaben mithilfe von Skripten auf dem Ziel-Workload. Benutzerdefinierte Post-Migrationsaktionen werden für folgende Auftragstypen unterstützt:

- ♦ Einmalige Serversynchronisierung
- ♦ Peer-to-Peer-Workload-Migration

Die Aktion wird in einer Stapeldatei, einem Shell-Skript oder einer Programmdatei konfiguriert und dann in die Bibliothek der benutzerdefinierten Aktionen auf dem PlateSpin-Server hochgeladen. Anschließend können Sie sie mit Migrationsaufträgen verknüpfen, die Sie im PlateSpin Migrate-Client konfigurieren. Am Ende des Migrationsprozesses lädt PlateSpin Migrate die angegebene Aktion zusammen mit deren Abhängigkeiten auf das Ziel hoch und führt sie aus.

Damit eine Post-Migrationsaktion im Rahmen eines Migrationsauftrags ausgewählt werden kann, müssen Sie die Aktion und ihre Abhängigkeiten zuerst in einem dafür vorgesehenen Verzeichnis speichern und zur Bibliothek des PlateSpin-Servers hinzufügen. Die maximale Größe des hochzuladenden Verzeichnisses darf nicht mehr als 64 MB betragen. Weitere Informationen zum Heraufsetzen dieses Limits finden Sie unter [Abschnitt 5.14, „Erhöhen des Größen-Limits beim Heraufladen für Post-Migrationsaktionen“](#), auf Seite 127.

So fügen Sie eine Post-Migrationsaktion in die Bibliothek der benutzerdefinierten Aktionen auf dem PlateSpin-Server ein:

- 1 Erstellen Sie die Aktion, testen Sie sie mit einem Beispiel-Workload und speichern Sie sie zusammen mit ihren Abhängigkeiten in einem Verzeichnis, auf das der PlateSpin-Server zugreifen kann.

Gehen Sie beim Entwickeln von Migrationsfolgeaktionen für Linux-Workloads mit besonderer Sorgfalt vor, da bei ihnen unterschiedliche Zeichen in Dateinamen zulässig sind und unterschiedliche ACL-Berechtigungen (Access Control List, Zugriffssteuerungsliste) unterstützt werden.

Bei Linux-Betriebssystemen führen Sie die Verzeichnisstruktur der Aktion mit tar (oder einem vergleichbaren Tool) in einer einzigen Datei zusammen. Weitere Informationen hierzu finden Sie im [KB-Artikel 7970214 \(https://www.netiq.com/support/kb/doc.php?id=7970214\)](https://www.netiq.com/support/kb/doc.php?id=7970214).

- 2 Klicken Sie im PlateSpin Migrate-Client auf **Werkzeuge > Aktionen verwalten**.
- 3 Klicken Sie auf **Hinzufügen**.

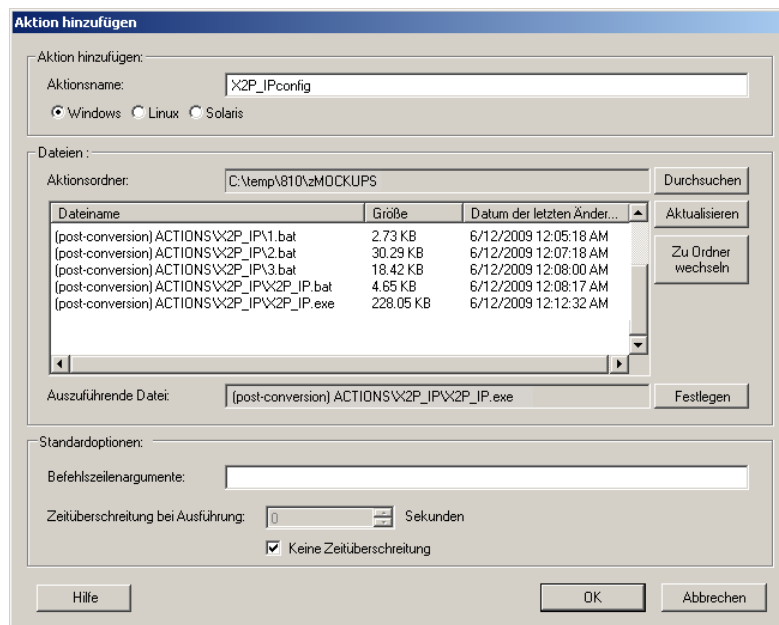

4 Geben Sie im Fenster „Aktion hinzufügen“ einen Namen für die benutzerdefinierte Aktion ein, wählen Sie das Zielbetriebssystem aus und wählen Sie dann das Verzeichnis aus, das die erforderliche Aktion und deren Abhängigkeiten enthält.

PlateSpin Migrate füllt die Liste mit dem Inhalt des ausgewählten Ordners.

5 Wählen Sie in der Spalte **Dateiname** die erforderliche Programmdatei aus und klicken Sie auf **Festlegen**.

6 Geben Sie im Abschnitt **Standardoptionen** alle erforderlichen Befehlszeilenargumente und eine Ausführungszeitüberschreitung ein und klicken Sie auf **OK**.

PlateSpin Migrate erstellt das Bibliothekspaket und lädt es herauf.

Die Aktion kann nun für Migrationsaufträge ausgewählt werden. Weitere Informationen hierzu finden Sie unter [Abschnitt 27.14, „Benutzerdefinierte Post-Migrationsaktionen“](#), auf Seite 328.

6.6 Verwalten des Benutzeraktivitätsprotokolls auf dem Migrate-Client

Standardmäßig protokolliert der PlateSpin Migrate-Client alle Benutzeraktivitäten, die im Client ausgeführt werden. Hierbei werden beispielsweise Sicherheitsaktionen, Lizenzverwaltungsvorgänge, Ermittlungen von Zielen und Workloads sowie Workload-Migrationen protokolliert.

- [Abschnitt 6.6.1, „Infos zum Benutzeraktivitätsprotokoll auf dem Migrate-Client“](#), auf Seite 137
- [Abschnitt 6.6.2, „Konfigurieren der Protokollierung der Benutzeraktivitäten im Migrate-Client“](#), auf Seite 137
- [Abschnitt 6.6.3, „Anzeigen des Benutzeraktivitätsprotokolls auf dem Migrate-Client“](#), auf Seite 138

6.6.1 Infos zum Benutzeraktivitätsprotokoll auf dem Migrate-Client

Wenn die Protokollierung der Benutzeraktivitäten auf dem PlateSpin Migrate-Client aktiviert ist, werden die im Migrate-Client ausgeführten Benutzeraktionen in eine Benutzeraktivitätsprotokolldatei (`PlateSpin.UserActivityLogging.log`) geschrieben. Diese Datei befindet sich auf dem PlateSpin-Server-Host im Verzeichnis `..\PlateSpin Migrate Server\logs`.

Das Format eines einzelnen Protokolleintrags ist wie folgt:

```
Datum|Kategorie|Beschreibung|Benutzer|Details1|Details2
```

Das Element „Kategorie“ bezeichnet den Funktionsbereich für eine bestimmte Aktion:

- ◆ Sicherheit
- ◆ LicenseManagement
- ◆ Inventory (Ermittlung von Workloads und Zielen)
- ◆ Migration (Workload-Migrationen)

Die Elemente `details1` und `details2` hängen von der Kategorie ab und bieten zusätzliche Informationen, sofern vorhanden.

Im folgenden Beispiel eines Protokolleintrags wird die Anmeldung eines Benutzers mit dem Domänenkonto `MyDomain\John.Smith` festgehalten. Details sind nicht vorhanden.

```
2017-09-02 14:14:47|Security|User logged in|MyDomain\John.Smith
```

Sobald die Protokolldatei eine festgelegte maximale Größe erreicht, wird eine Rollover-Datei angelegt. Für die Datei `PlateSpin.UserActivityLogging.log` gilt eine maximale Dateigröße von 2 MB.

An den Namen der Rollover-Protokolldatei wird eine laufende Numer angehängt. Sie können die maximale Anzahl der zu speichernden Rollover-Dateien festlegen. Der Standardwert ist 5.

```
PlateSpin.UserActivityLogging.log.1  
PlateSpin.UserActivityLogging.log.2  
PlateSpin.UserActivityLogging.log.3
```

6.6.2 Konfigurieren der Protokollierung der Benutzeraktivitäten im Migrate-Client

Sie können die Protokollierung der Benutzeraktivitäten im PlateSpin Migrate-Client aktivieren (Standard) oder deaktivieren. Sie können die maximale Dateigröße der Benutzeraktivitätsprotokolldatei sowie die Anzahl der zu speichernden Rollover-Dateien festlegen.

So konfigurieren Sie die Benutzeraktivitätsprotokollierung:

- 1 Starten Sie den PlateSpin Migrate-Client.
- 2 Klicken Sie auf **Tools > Optionen**.

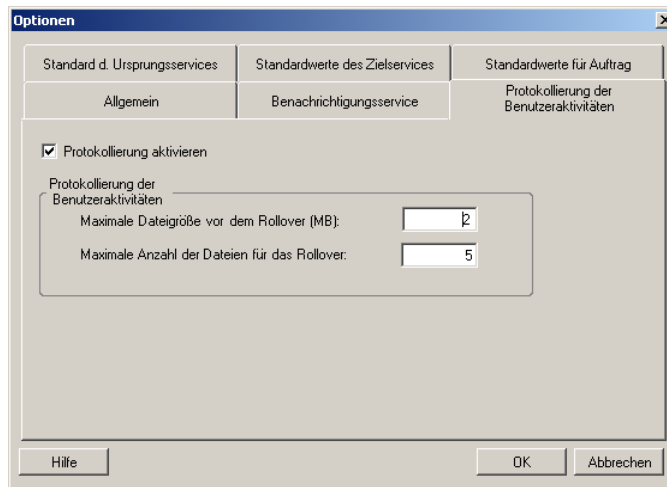

- 3 Klicken Sie auf die Registerkarte **Benutzeraktivitäten protokollieren**.
- 4 Geben Sie folgende Optionen an:

Option	Beschreibung
Protokollierung aktivieren	Wenn diese Option aktiviert ist, protokolliert PlateSpin Migrate alle Benutzeraktivitäten, die im Migrate-Client ausgeführt werden.
Maximale Dateigröße vor dem Rollover (MB)	Wenn die Größe einer Protokolldatei den festgelegten Wert erreicht, wird eine neue Datei angelegt, deren Name um eine inkrementierte Ziffer erweitert wird.
Maximale Anzahl der Dateien für das Rollover	Wenn die festgelegte Anzahl an Protokolldateien erreicht wurde, überschreibt das System bei einem Rollover zur nächsten Datei die jeweils älteste Datei.

- 5 Klicken Sie auf **OK**.

6.6.3 Anzeigen des Benutzeraktivitätsprotokolls auf dem Migrate-Client

- 1 Melden Sie sich beim PlateSpin Migrate-Server als Administrator an.
- 2 Wechseln Sie zum Verzeichnis `..\PlateSpin Migrate Server\logs`.
- 3 Kopieren Sie die Datei `PlateSpin.UserActivityLogging.log` und öffnen Sie die Kopie in einem Texteditor.

Auch die Rollover-Dateien können in einem Texteditor geöffnet werden.

7 Konfigurieren der PlateSpin Migrate-Weboberfläche

In der PlateSpin Migrate-Weboberfläche können Sie Tags konfigurieren, mit denen logische Verknüpfungen zwischen Workloads verfolgt werden. Darüber hinaus können Sie die Bildschirmaktualisierungsraten für verschiedene Seiten steuern. Diese Funktionen stehen nur für Migrationsaufträge bereit, die mit der Migrate-Weboberfläche konfiguriert und ausgeführt werden. Konfigurieren Sie die Migrate-Weboberfläche anhand der Angaben in diesem Abschnitt.

- ♦ [Abschnitt 7.1, „Verwalten von Sicherheitsgruppen und Workload-Berechtigungen“](#), auf Seite 139
- ♦ [Abschnitt 7.2, „Verwalten von Workload-Tags“](#), auf Seite 141
- ♦ [Abschnitt 7.3, „Konfigurieren der Aktualisierungsraten für die PlateSpin Migrate-Weboberfläche“](#), auf Seite 142
- ♦ [Abschnitt 7.4, „Anpassen der Benutzeroberfläche für die PlateSpin Migrate-Weboberfläche“](#), auf Seite 143

7.1 Verwalten von Sicherheitsgruppen und Workload-Berechtigungen

Die PlateSpin Migrate-Weboberfläche bietet auf der Anwendungsebene einen genauer definierten Zugriffsmechanismus, durch den nur bestimmte Benutzer die Berechtigung erhalten, bestimmte Workload-Migrations-Aufgaben für angegebene Workloads durchzuführen. Hierzu richten Sie *Sicherheitsgruppen* ein, denen Sie dann Benutzer und Workloads zuweisen.

HINWEIS: Die Sicherheitsgruppenberechtigungen gelten ausschließlich für Migrationen, die über die Weboberfläche ausgeführt werden.

- ♦ [Abschnitt 7.1.1, „Voraussetzungen für Sicherheitsgruppen“](#), auf Seite 139
- ♦ [Abschnitt 7.1.2, „Erstellen von Sicherheitsgruppen für die Migrate-Weboberfläche“](#), auf Seite 140
- ♦ [Abschnitt 7.1.3, „Bearbeiten der Mitglieder oder Workloads einer Sicherheitsgruppe“](#), auf Seite 140
- ♦ [Abschnitt 7.1.4, „Löschen einer Sicherheitsgruppe“](#), auf Seite 141

7.1.1 Voraussetzungen für Sicherheitsgruppen

Die Standardbenutzer, die während der Migrate-Installation erstellt wurden, werden standardmäßig in jede erstellte Sicherheitsgruppe eingetragen. Damit die Berechtigungen ordnungsgemäß getrennt voneinander gehalten werden, müssen Sie weitere Benutzer anlegen und den entsprechenden Workload-Migrationsrollen (Administrator, Hauptbenutzer oder Operator) mit den geeigneten

Berechtigungen für ihren Tätigkeitsbereich in Ihrer Organisation zuweisen. Weitere Informationen zu den Workload-Migrationsrollen und ihrer Konfiguration finden Sie unter [Abschnitt 4.1.1, „PlateSpin Migrate-Rollen“](#), auf Seite 89.

Des Weiteren müssen Sie die zu migrierenden Workloads in der PlateSpin Migrate-Weboberfläche ermitteln. Nach der Ermittlung können Sie die Workloads in eine geeignete Sicherheitsgruppe aufnehmen, sodass die Migration durch deren Mitglieder gemäß den zugewiesenen Rollen der einzelnen Benutzer konfiguriert und ausgeführt werden kann. Weitere Informationen hierzu finden Sie in [Abschnitt 21.6.2, „Workload-Ermittlung in der Migrate-Weboberfläche“](#), auf Seite 244.

- 1 Weisen Sie mindestens einem PlateSpin Migrate-Benutzer eine Workload-Migrations-Rolle zu, deren Berechtigungen zum Tätigkeitsbereich dieses Benutzers in Ihrer Organisation passen.
- 2 Ermitteln Sie die Workloads für die Migration.

7.1.2 Erstellen von Sicherheitsgruppen für die Migrate-Weboberfläche

- 1 Klicken Sie in der PlateSpin Migrate-Weboberfläche auf **Einstellungen > Berechtigungen**.
- 2 Klicken Sie auf der Seite „Sicherheitsgruppen“ auf **Sicherheitsgruppe erstellen**.
- 3 Geben Sie im Feld **Name der Sicherheitsgruppe** einen Namen für die Sicherheitsgruppe ein.
- 4 (Optional) Klicken Sie auf **Benutzer hinzufügen**, wählen Sie die Benutzer aus, die Zugriff auf diese Sicherheitsgruppe erhalten sollen und klicken Sie auf **OK**.

Ein PlateSpin Migration-Benutzer, der erst kürzlich zum PlateSpin-Server-Host hinzugefügt wurde, wird möglicherweise nicht sofort in der Benutzeroberfläche angezeigt. Zum Anzeigen dieser neu hinzugefügten Benutzer klicken Sie auf **Benutzerkonten aktualisieren**.

- 5 (Optional) Tragen Sie in der Migrate-Weboberfläche die Workloads in PlateSpin Migrate ein, die in die Sicherheitsgruppe aufgenommen werden sollen.

Weitere Informationen hierzu finden Sie in [Abschnitt 21.6, „Ermitteln der Details für Ursprungs-Workloads“](#), auf Seite 243.

- 6 (Optional) Klicken Sie auf **Workloads zuweisen**, wählen Sie die Workloads aus, die in diese Gruppe aufgenommen werden sollen und klicken Sie auf **OK**.

Nur die Benutzer, die sich als Mitglied in dieser Sicherheitsgruppe befinden, erhalten Zugriff auf diese Workloads.

- 7 Klicken Sie auf **Erstellen**. Die neue Gruppe wird in die Liste der Sicherheitsgruppen auf der Seite „Sicherheitsgruppen“ aufgenommen.

7.1.3 Bearbeiten der Mitglieder oder Workloads einer Sicherheitsgruppe

- 1 Wählen Sie in der Migrate-Weboberfläche die Option **Einstellungen > Berechtigungen**.
- 2 Klicken Sie auf der Seite „Sicherheitsgruppen“ auf den Namen der Sicherheitsgruppe und bearbeiten Sie die Gruppeninformationen je nach Bedarf:

- ♦ **Benutzer hinzufügen**
- ♦ Zugewiesene Benutzer **entfernen**

Die Standardbenutzer, die bei der Installation von Migrate angelegt wurden, können nicht entfernt werden.

- ♦ **Benutzerkonten aktualisieren**
 - ♦ **Workloads zuweisen**
 - ♦ Zugewiesene Workloads **entfernen**
- 3 Klicken Sie auf **Speichern**.

7.1.4 Löschen einer Sicherheitsgruppe

- 1 Wählen Sie in der Migrate-Weboberfläche die Option **Einstellungen > Berechtigungen**.
- 2 Klicken Sie auf der Seite „Sicherheitsgruppen“ neben dem Namen der zu löschenden Sicherheitsgruppe auf **Löschen**.
Die standardmäßige Sicherheitsgruppe „Alle Workloads“ mit den standardmäßigen Migrate-Benutzern kann nicht gelöscht werden.
- 3 Klicken Sie auf **OK**, um den Löschvorgang zu bestätigen.

7.2 Verwalten von Workload-Tags

Die Seite „Workloads“ in der PlateSpin Migrate-Weboberfläche enthält unter Umständen eine lange Liste mit Workloads. Das Durchsuchen dieser Workloads zum Ausführen von Aktionen für ähnliche Workloads kann äußerst zeitaufwendig werden. Zur Behebung dieses Problems können Sie Tags für verschiedene Workload-Kategorien, Abteilungen oder andere geeignete logische Verknüpfungen für Ihre Umgebung anlegen. Die erstellten Tags lassen sich beliebigen Workloads zuweisen, die über die Weboberfläche verwaltet werden.

- ♦ [Abschnitt 7.2.1, „Erstellen eines Workload-Tags“, auf Seite 141](#)
- ♦ [Abschnitt 7.2.2, „Verwenden von Workload-Tags“, auf Seite 141](#)
- ♦ [Abschnitt 7.2.3, „Bearbeiten eines Workload-Tags“, auf Seite 142](#)
- ♦ [Abschnitt 7.2.4, „Löschen eines Workload-Tags“, auf Seite 142](#)

7.2.1 Erstellen eines Workload-Tags

Auf der Seite „Workload-Tags“ (**Einstellungen > Workload-Tags**) werden alle verfügbaren Tags angezeigt. Sie können neue Tags erstellen und bearbeiten oder vorhandene Tags löschen.

So erstellen Sie Workload-Tags:

- 1 Klicken Sie in der Migrate-Weboberfläche auf **Einstellungen > Workload-Tags** und dann auf **Workload-Tag erstellen**.
- 2 Geben Sie auf der Seite „Workload-Tags“ einen Tag-Namen (max. 25 Zeichen) an und wählen Sie eine Farbe für das Tag aus.
- 3 Klicken Sie auf **Speichern**. Das Tag wird auf der Seite „Workload-Tags“ angezeigt.

7.2.2 Verwenden von Workload-Tags

Die erstellten Tags werden auf der Seite „Details zum Ziel bearbeiten“ angezeigt und können dann den entsprechenden Workloads zugewiesen werden. Anhand der Spalte „Tags“ in der Ansicht „Workloads“ können Sie ähnliche Workloads gruppieren, sodass die Vorgänge für diese Workloads

schnell und einfach verwaltet werden können. Weitere Informationen zum Verknüpfen von Tags mit Workloads finden Sie unter [Abschnitt 21.9, „Verfolgen logischer Verknüpfungen von Workloads mithilfe von Tags“](#), auf Seite 251.

7.2.3 Bearbeiten eines Workload-Tags

Sie können den Namen oder die Farbe eines Workload-Tags bearbeiten. Die Zuweisungen zu den Workloads bleiben dabei unberührt.

So bearbeiten Sie ein Workload-Tag:

- 1 Klicken Sie in der Migrate-Weboberfläche auf **Einstellungen > Workload-Tags**.
- 2 Legen Sie auf der Seite „Workload-Tag erstellen“ einen anderen Namen oder eine andere Farbe für das Tag fest.
- 3 Klicken Sie auf **Speichern**. Das Tag wird auf der Seite „Workload-Tags“ angezeigt.

7.2.4 Löschen eines Workload-Tags

Nicht mehr benötigte Tags können gelöscht werden, beispielsweise wenn die logisch verknüpften Workloads erfolgreich übernommen und die Migrationsaufträge bereinigt wurden. Außerdem können Sie die Migrationskonfiguration bearbeiten und so die mit den Workloads verknüpften Tags entfernen oder ändern. Sie können ein Tag nicht löschen, wenn es noch mindestens einem Workload in der Liste zugewiesen ist.

So löschen Sie ein Workload-Tag:

- 1 Klicken Sie in der Migrate-Weboberfläche auf **Einstellungen > Workload-Tags**.
- 2 Navigieren Sie zum gewünschten Tag und klicken Sie neben dem Tag-Namen auf „Löschen“.
- 3 Bestätigen Sie den Löschvorgang mit **OK**.

7.3 Konfigurieren der Aktualisierungsraten für die PlateSpin Migrate-Weboberfläche

Bei mehreren Seiten in der PlateSpin Migrate-Weboberfläche ist das Aktualisierungsintervall konfigurierbar (siehe [Tabelle 7-1](#)). Sie können die Intervalleinstellung an die Anforderungen in Ihrer PlateSpin-Umgebung anpassen.

Tabelle 7-1 Standardmäßige Aktualisierungsintervalle der Weboberfläche

Parameter der Weboberfläche	Standardmäßiges Aktualisierungsintervall (in Sekunden)
DashboardUpdateIntervalSeconds	60
WorkloadsUpdateIntervalSeconds	60
WorkloadTargetsUpdateIntervalSeconds	30
WorkloadDetailsUpdateIntervalSeconds	15
TasksUpdateIntervalSeconds	15

- 1 Öffnen Sie die folgende Datei in einem Texteditor:

```
..\Programme\PlateSpin Migrate Server\Platespin Forge\web\web.config
```

- 2 Passen Sie den Wert für die folgenden Intervalleinstellungen individuell an Ihre PlateSpin-Umgebung an:

```
<add key="DashboardUpdateIntervalSeconds" value="60" />  
<add key="WorkloadsUpdateIntervalSeconds" value="60" />  
<add key="WorkloadTargetsUpdateIntervalSeconds" value="30" />  
<add key="WorkloadDetailsUpdateIntervalSeconds" value="15" />  
<add key="TasksUpdateIntervalSeconds" value="15" />
```

- 3 Speichern Sie die Datei.

Die neuen Einstellungen treten in der nächsten Weboberflächen-Sitzung in Kraft. Der PlateSpin-Server-Dienst und der Server müssen nicht neu gestartet werden.

7.4 Anpassen der Benutzeroberfläche für die PlateSpin Migrate-Weboberfläche

Sie können das Erscheinungsbild der PlateSpin Migrate-Weboberfläche an das Markenbild Ihres Unternehmens anpassen (z. B. Farben, Logo und Produktname). Weitere Informationen finden Sie unter [Anhang B, „Anpassen der Benutzeroberfläche für die PlateSpin Migrate-Weboberfläche an das Markenbild“](#), auf Seite 145.

B Anpassen der Benutzeroberfläche für die PlateSpin Migrate-Weboberfläche an das Markenbild

Sie können das Erscheinungsbild der PlateSpin Migrate-Weboberfläche an das Markenbild Ihres Unternehmens anpassen (z. B. Farben, Logo und Produktname). Hierbei können Sie sogar die Links zu den Registerkarten **Info** und **Hilfe** aus der Produktbenutzeroberfläche entfernen. Mit den Anweisungen in diesem Abschnitt passen Sie die Elemente in der Migrate-Weboberfläche an das Markenbild an.

- ♦ [Abschnitt B.1, „Anpassen der Benutzeroberfläche an das Markenbild mithilfe von PlateSpin-Konfigurationsparametern“](#), auf Seite 145
- ♦ [Abschnitt B.2, „Anpassen des Produktnamens an das Markenbild in der Windows-Registrierungsdatenbank“](#), auf Seite 149

B.1 Anpassen der Benutzeroberfläche an das Markenbild mithilfe von PlateSpin-Konfigurationsparametern

Sie können das Erscheinungsbild der Weboberfläche an die unternehmenseigene Gestaltung Ihrer Websites anpassen.

Zum Anpassen der Weboberfläche an das Markenbild bearbeiten Sie die konfigurierbaren Elemente der Benutzeroberfläche für den PlateSpin-Server-Host:

- 1 Melden Sie sich bei der PlateSpin Migrate-Weboberfläche als Administrator an und öffnen Sie die Konfigurationsseite für den PlateSpin-Server unter:
`https://Ihr_PlateSpin_Server/PlateSpinConfiguration/`
- 2 Navigieren Sie zum gewünschten Konfigurationsparameter für den PlateSpin-Server, klicken Sie auf **Bearbeiten** und ändern Sie den Wert dieses Parameters.
- 3 Klicken Sie auf **Speichern**.

Wenn Sie die Einstellungen im Konfigurationsprogramm ändern, kann es bis zu 30 Sekunden dauern, bis die Änderungen in der Benutzeroberfläche in Kraft treten. Sie müssen weder den Computer neu booten, noch die Dienste neu starten.

In den nachfolgenden Abschnitten werden die konfigurierbaren Elemente in der PlateSpin Migrate-Weboberfläche vorgestellt.

- ♦ [Abschnitt B.1.1, „Infos zu den konfigurierten Elementen der PlateSpin Migrate-Weboberfläche“](#), auf Seite 146
- ♦ [Abschnitt B.1.2, „Ändern der PlateSpin-Konfigurationseinstellungen für konfigurierbare Elemente der Benutzeroberfläche“](#), auf Seite 146

B.1.1 Infos zu den konfigurierten Elementen der PlateSpin Migrate-Weboberfläche

Das Erscheinungsbild der PlateSpin Migrate-Weboberfläche ist auf allen Seiten gleich. [Abbildung B-1](#) zeigt das PlateSpin Migrate-Dashboard. Die anpassbaren Elemente der Weboberfläche sind hier durch Zahlen gekennzeichnet. Weitere Informationen zu den Parametern für die einzelnen Elemente finden Sie unter [Abschnitt B.1.2, „Ändern der PlateSpin-Konfigurationseinstellungen für konfigurierbare Elemente der Benutzeroberfläche“](#), auf Seite 146.

Abbildung B-1 Konfigurierbare Elemente in der PlateSpin Migrate-Weboberfläche

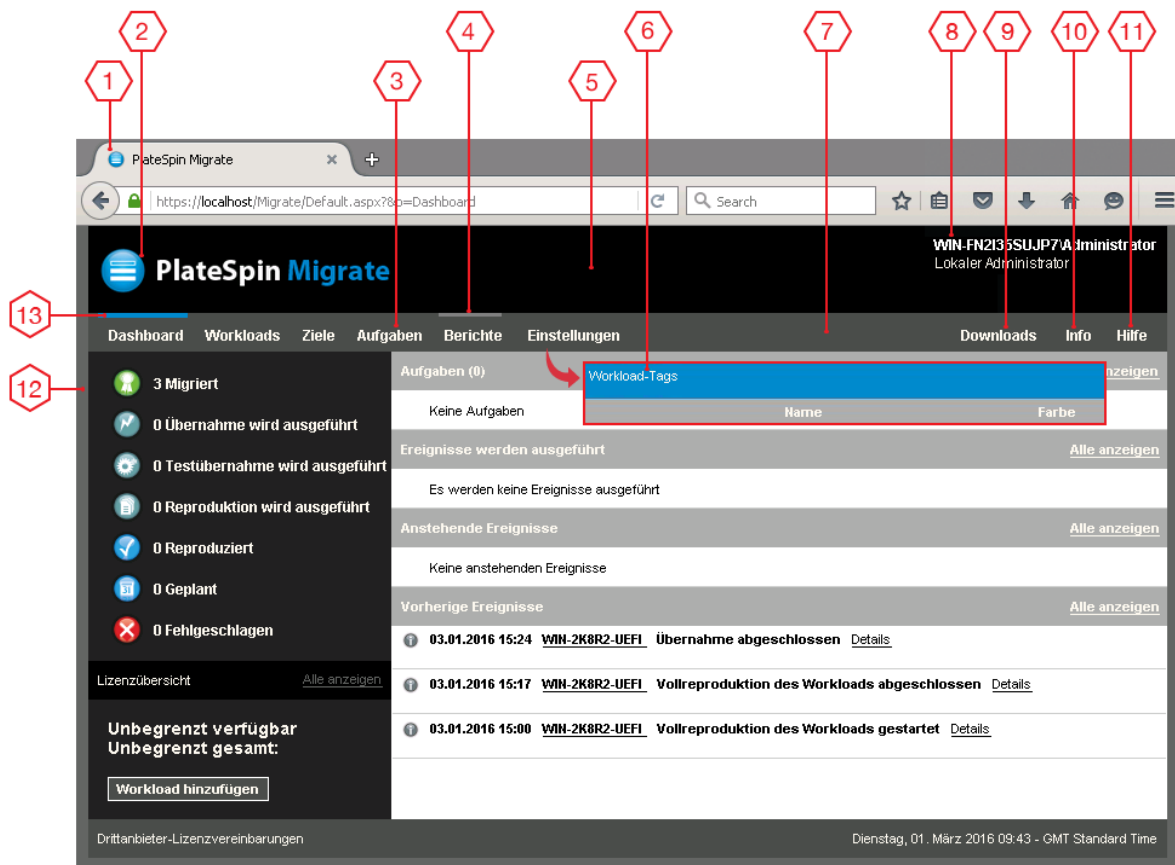

B.1.2 Ändern der PlateSpin-Konfigurationseinstellungen für konfigurierbare Elemente der Benutzeroberfläche

[Tabelle B-1](#) zeigt Informationen zu den Einstellungen, mit denen Sie die verschiedenen Elemente der Benutzeroberfläche verändern. Die Spalte „ID“ in der Tabelle zeigt die Nummer, mit der das Element der Weboberfläche in [Abbildung B-1](#) unter [Abschnitt B.1.1, „Infos zu den konfigurierten Elementen der PlateSpin Migrate-Weboberfläche“](#), auf Seite 146 gekennzeichnet ist.

Table B-1 Parameter für konfigurierbare Elemente in der PlateSpin Migrate-Weboberfläche

ID	Name und Beschreibung der Einstellung	Standardwert
1	<p data-bbox="347 275 548 296">WebUIFaviconUrl</p> <p data-bbox="347 323 992 380">Speicherort einer gültigen .ico-Grafikdatei. Wählen Sie eine der folgenden Optionen aus:</p> <ul style="list-style-type: none"> <li data-bbox="375 407 992 464">♦ Gültige URL zur entsprechenden .ico-Datei auf einem anderen Computer <p data-bbox="402 491 992 548">Beispiel: <code>https://meinserver.beispiel.de/dir1/dir2/icons/meinefirma_favsymbol.ico</code></p> <ul style="list-style-type: none"> <li data-bbox="375 562 992 646">♦ Relativer Pfad unterhalb des Stammverzeichnisses des lokalen Webservers, in das Sie die entsprechende .ico-Datei hochgeladen haben <p data-bbox="402 659 992 772">Sie haben beispielsweise den Pfad <code>\meinefirma\images\icons</code> im Stammverzeichnis des Webservers erstellt, in dem die Grafikdateien für die benutzerdefinierten Symbole gespeichert werden sollen:</p> <p data-bbox="402 793 992 877">~/ <code>\meinefirma\images\icons\meinefirma_favsymbol.ico</code></p> <p data-bbox="402 890 992 1031">Der tatsächliche Dateisystempfad, in dem sich die Datei befindet, lautet in diesem Beispiel <code>C:\Programme (x86)\PlateSpin Protect Server\PlateSpin Migrate\web\meinefirma\images\icons\meinefirma_favsymbol.ico</code>.</p>	~/doc/de/favicon.ico ¹
2	<p data-bbox="347 1058 509 1079">WebUILogoUrl</p> <p data-bbox="347 1106 992 1163">Speicherort der Grafikdatei mit dem Produktlogo. Wählen Sie eine der folgenden Optionen aus:</p> <ul style="list-style-type: none"> <li data-bbox="375 1190 992 1247">♦ Gültige URL zur entsprechenden Grafikdatei auf einem anderen Computer <p data-bbox="402 1274 992 1331">Beispiel: <code>https://meinserver.beispiel.de/dir1/dir2/logos/meinefirma_logo.png</code></p> <ul style="list-style-type: none"> <li data-bbox="375 1346 992 1430">♦ Relativer Pfad unterhalb des Stammverzeichnisses des lokalen Webservers, in das Sie die entsprechende Grafikdatei hochgeladen haben. <p data-bbox="402 1442 992 1556">Sie haben beispielsweise den Pfad <code>meinefirma\images\logos</code> im Stammverzeichnis des Webservers erstellt, in dem die benutzerdefinierten Logobilder gespeichert werden sollen:</p> <p data-bbox="402 1577 992 1633">~/meinefirma/images/logos/ <code>meinefirma_logo.png</code></p> <p data-bbox="402 1646 992 1787">Der tatsächliche Dateisystempfad, in dem sich die Datei befindet, lautet in diesem Beispiel <code>C:\Programme (x86)\PlateSpin Protect Server\PlateSpin Migrate\web\meinefirma\images\logos\meinefirma_logo.png</code>.</p>	~/Resources/protectLogo.png ²

ID	Name und Beschreibung der Einstellung	Standardwert
3	WebUISiteNavigationFontColor Schriftfarbe für die Links der Website-Navigation in der Weboberfläche (hexadezimaler RGB-Wert)	#FFFFFF
4	WebUISiteNavigationLinkHoverBackgroundColor Farbe für den Hintergrund der Links der Websitenavigation in der Weboberfläche (hexadezimaler RGB-Wert)	#808080
5	WebUISiteHeaderBackgroundColor Farbe für den Hintergrund des Website-Headers (hexadezimaler RGB-Wert)	#000000
6	WebUISiteAccentFontColor Schriftfarbe für die Anzeige mit der Akzentfarbe in der Weboberfläche (hexadezimaler RGB-Wert)	#FFFFFF
7	WebUISiteNavigationBackgroundColor Farbe für den Hintergrund der Website-Navigation in der Weboberfläche (hexadezimaler RGB-Wert)	#4D4D4D
8	WebUISiteHeaderFontColor Schriftfarbe für den Website-Header in der Weboberfläche (hexadezimaler RGB-Wert)	#FFFFFF
9	WebUIShowDownloadsTab Blendet die Registerkarte Downloads ein und aus: <ul style="list-style-type: none"> ◆ Wahr: Die Registerkarte Downloads ist in der Benutzeroberfläche sichtbar. ◆ Falsch: Die Registerkarte Downloads ist nicht in der Benutzeroberfläche sichtbar. 	Wahr
10	WebUIShowAboutTab Blendet die Registerkarte Info ein und aus: <ul style="list-style-type: none"> ◆ Wahr: Die Registerkarte Info ist in der Benutzeroberfläche sichtbar. ◆ Falsch: Die Registerkarte Info ist nicht in der Benutzeroberfläche sichtbar. 	Wahr
11	WebUIShowHelpTab Blendet die Registerkarte Hilfe ein und aus: <ul style="list-style-type: none"> ◆ Wahr: Die Registerkarte Hilfe ist in der Benutzeroberfläche sichtbar. ◆ Falsch: Die Registerkarte Hilfe ist nicht in der Benutzeroberfläche sichtbar. 	Wahr
12	WebUISiteBackgroundColor Farbe für den Hintergrund der Website (hexadezimaler RGB-Wert)	#666666

ID	Name und Beschreibung der Einstellung	Standardwert
13	WebUISiteAccentColor Akzentfarbe (hexadezimaler RGB-Wert)	#0088CE

¹ Der tatsächliche Dateipfad lautet C:\Programme (x86)\PlateSpin Migrate Server\PlateSpin Forge\web\doc\de\favicon.ico.

² Der tatsächliche Dateipfad lautet C:\Programme (x86)\PlateSpin Migrate Server\PlateSpin Forge\web\Resources\protectLogo.png.

B.2 Anpassen des Produktnamens an das Markenbild in der Windows-Registrierungsdatenbank

Der Titel oben in der Produktoberfläche bietet genügend Platz für das Unternehmenslogo und den Produktnamen. Weitere Informationen zum Ändern des Logos, das in der Regel den Produktnamen enthält, finden Sie unter [Abschnitt B.1, „Anpassen der Benutzeroberfläche an das Markenbild mithilfe von PlateSpin-Konfigurationsparametern“](#), auf Seite 145.

So bearbeiten oder entfernen Sie den Produktnamen in einer Browser-Registerkarte:

- 1 Melden Sie sich beim PlateSpin Migrate-Server als Administrator an.
- 2 Führen Sie auf dem PlateSpin Migrate-Server-Host den Befehl `regedit` aus.
- 3 Navigieren Sie im Windows-Registrierungs-Editor zu folgendem Registrierungsschlüssel:

```
HKEY_LOCAL_MACHINE\SOFTWARE\PlateSpin\MigrateServer\ProductName
```

HINWEIS: Unter Umständen finden Sie diesen Registrierungsschlüssel hier:

```
HKEY_LOCAL_MACHINE\SOFTWARE\Wow6432Node\PlateSpin\MigrateServer
```

- 4 Doppelklicken Sie auf den Schlüssel `ProductName`, ändern Sie die **Datenwerte** nach Wunsch und klicken Sie auf **OK**.
- 5 Starten Sie den IIS-Server neu.



Vorbereiten der Migrationsumgebung

Bevor Sie Ziele und Workloads ermitteln, bereiten Sie die Ziel-Migrationsumgebung vor. Die einzelnen Abschnitte umfassen häufige Bereitstellungsszenarien, erforderliche Einstellungen und eine Checkliste für die Migration zur Zielplattform.

- ♦ Kapitel 8, „Voraussetzungen für die Migration zu Amazon Web Services“, auf Seite 153
- ♦ Kapitel 9, „Voraussetzungen für die Migration zu Microsoft Azure“, auf Seite 163
- ♦ Kapitel 10, „Voraussetzungen für die Migration von AWS zu Azure“, auf Seite 179
- ♦ Kapitel 11, „Voraussetzungen für die Migration zu VMware vCloud Director“, auf Seite 183
- ♦ Kapitel 12, „Voraussetzungen für die Migration zu VMware“, auf Seite 189
- ♦ Kapitel 13, „Voraussetzungen für die Migration zu Microsoft Hyper-V“, auf Seite 195
- ♦ Kapitel 14, „Voraussetzungen für die Migration zu VMs auf Citrix XenServer“, auf Seite 201
- ♦ Kapitel 15, „Voraussetzungen für die Migration zu VMs auf Xen“, auf Seite 205
- ♦ Kapitel 16, „Voraussetzungen für die Migration zu VMs auf KVM“, auf Seite 209
- ♦ Kapitel 17, „Voraussetzungen für die Migration zu physischen Computern“, auf Seite 213
- ♦ Kapitel 18, „Voraussetzungen für die Migration in ein Image“, auf Seite 217
- ♦ Kapitel 19, „Vorbereiten der Synchronisierung von Workloads per Server-Synchronisierung“, auf Seite 219

8

Voraussetzungen für die Migration zu Amazon Web Services

Der PlateSpin Migrate-Client unterstützt die halbautomatisierte Migration zur Amazon Web Services (AWS)-Umgebung. In diesem Abschnitt wird die AWS-Konfiguration beschrieben (z. B. ein AWS-Konto), die vorbereitet werden muss, bevor Sie AWS-Ziel-VMs ermitteln und Migrationen zu diesen Ziel-VMs konfigurieren können.

- ♦ [Abschnitt 8.1, „Bereitstellung für die Migration zu Amazon Web Services“](#), auf Seite 153
- ♦ [Abschnitt 8.2, „Voraussetzungen für die Migration von Workloads zu Amazon Web Services“](#), auf Seite 154
- ♦ [Abschnitt 8.3, „Planen der Migration von Workloads zu Amazon Web Services“](#), auf Seite 158
- ♦ [Abschnitt 8.4, „Konfigurieren der Betriebssystem-Lizenzaktivierung auf Windows-Zielen, die zu AWS migriert wurden“](#), auf Seite 159
- ♦ [Abschnitt 8.5, „Verwenden der PlateSpin-Reproduktionsumgebungs-AMIs“](#), auf Seite 159
- ♦ [Abschnitt 8.6, „AWS-Netzwerkrichtlinien“](#), auf Seite 160
- ♦ [Abschnitt 8.7, „Bewährte Verfahren zur Konfiguration eines Migrationsauftrags zu Amazon Web Services“](#), auf Seite 161
- ♦ [Abschnitt 8.8, „Checkliste für die automatisierte Migration zu AWS“](#), auf Seite 161

8.1 Bereitstellung für die Migration zu Amazon Web Services

Sie können einen PlateSpin Migrate-Server vor Ort im Rechenzentrum bereitstellen, in dem sich die Ursprungs-Workloads befinden. Zwischen dem Rechenzentrum und Ihrem Konto in der AWS-Cloud muss eine Site-to-Site-VPN-Verbindung bestehen. [Abbildung 8-1](#) zeigt die Position der verschiedenen Komponenten in der AWS-Migrationsumgebung und die Datenübertragung zwischen ihnen. Weitere Informationen hierzu finden Sie in [Abschnitt 8.3, „Planen der Migration von Workloads zu Amazon Web Services“](#), auf Seite 158.

HINWEIS: [Abbildung 8-1](#) zeigt die automatisierte Ermittlung und die Netzwerkanforderungen für Windows- und Linux-Workloads. Alternativ können Sie den Workload mit dem Migrate Agent auf dem Ursprungs-Workload registrieren und seine Inventardetails per HTTPS (TCP/443) an den PlateSpin Migrate-Server senden.

Abbildung 8-1 Migrate-Server vor Ort für die halbautomatisierte Migration zu AWS

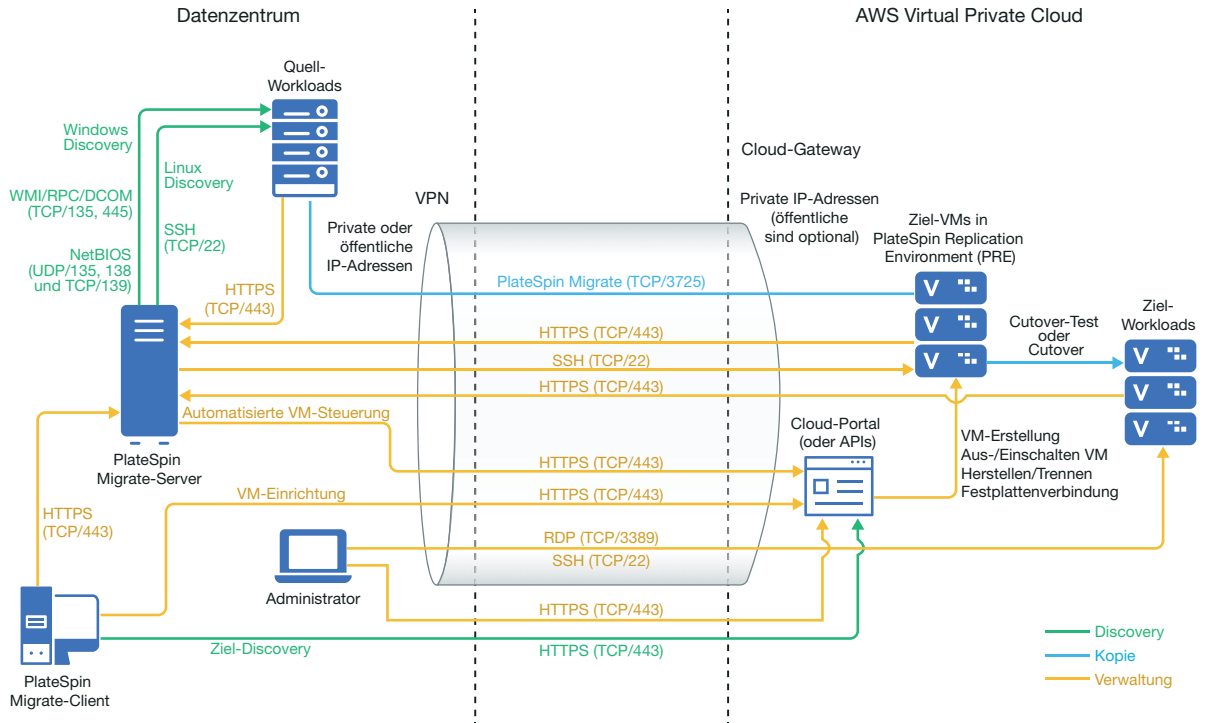

8.2 Voraussetzungen für die Migration von Workloads zu Amazon Web Services

Bevor Sie Workloads mit PlateSpin Migrate zu AWS migrieren können, müssen Sie die Cloud-Umgebung einrichten. Der PlateSpin Migrate-Server kann vor Ort installiert werden, also bei den Ursprungs-Workloads.

- ♦ Abschnitt 8.2.1, „AWS-Mindestvoraussetzungen“, auf Seite 154
- ♦ Abschnitt 8.2.2, „AWS-Voraussetzungen für die Verwendung eines Migrate-Servers vor Ort“, auf Seite 156

8.2.1 AWS-Mindestvoraussetzungen

Bevor Sie Workloads mit PlateSpin Migrate zu AWS migrieren können, müssen die folgenden Voraussetzungen für den Cloud-Zugriff korrekt konfiguriert und verfügbar sein:

Table 8-1 Erforderliche Mindestkonfiguration für das AWS-Konto

AWS-Konfiguration	Beschreibung
AWS-Konto	Legen Sie das AWS-Konto über die Amazon Web Services-Konsole (http://aws.amazon.com) an.

AWS-Konfiguration	Beschreibung
AWS-EC2-Subscription	PlateSpin unterstützt lediglich die Amazon-VPC (Virtual Private Cloud).
Amazon-VPC (Virtual Private Cloud)	Erstellen Sie eine AWS-VPC, über die die AWS-Ressourcen im virtuellen Netzwerk gestartet werden sollen. Weitere Informationen finden Sie in der Dokumentation zu Amazon-VPC .
Ein AWS-EC2-Schlüsselpaar	Ein Schlüsselpaar zum Anmelden bei der AWS-Instanz. Standardmäßig erzeugt Amazon das Schlüsselpaar im .pem-Format.
AWS-Benutzerberechtigungs-nachweis	<p>Sie benötigen einen AWS-IAM-Benutzer (Identity and Access Management) im AWS-Konto, der die entsprechende IAM-Rolle für Migrationen zur VPC mithilfe der AWS-APIs besitzt. Aktivieren Sie den programmatischen Zugriff für den Benutzer, sodass ein Zugriffsschlüssel und ein geheimer Zugriffsschlüssel erstellt werden. Der Zugang zur AWS-Verwaltungskonsolle ist optional, kann jedoch die Fehlerbehebung erleichtern.</p> <p>HINWEIS: Wir empfehlen, dass Administratoren die Zugriffsschlüssel für IAM-Benutzer regelmäßig rotieren. Weitere Informationen finden Sie im Abschnitt „Rotating Access Keys“ (Rotieren der Zugriffsschlüssel) im <i>AWS Identity and Access Management User Guide</i> (AWS-Identitäts- und Zugriffsverwaltung - Benutzerhandbuch).</p> <p>Informationen zur Einrichtung der Migrationsbenutzergruppe, Richtlinie und Benutzer finden Sie im Abschnitt „Create an IAM User for Your Workload Migrations“ (IAM-Benutzer für Workload-Migrationen erstellen) im Whitepaper Best Practices for Migrating Servers to Amazon Web Services with PlateSpin Migrate (Best Practices für die Migration von Server zu Amazon Web Services mit PlateSpin Migrate).</p>

AWS-Konfiguration	Beschreibung
AMI (Amazon Machine Image) in der VPC für die PlateSpin Migrate-Reproduktionsumgebung	<p>PlateSpin Migrate bietet die nachfolgenden AMIs im Abschnitt der Community-AMIs in der Amazon Web Services-Konsole. Zur vollständigen Reproduktion wählen Sie eines der nachfolgenden AMIs aus, je nach Betriebssystem auf dem Ursprungs-Workload und dem gewünschten Betriebssystem-Lizenzierungsmodell auf dem Ziel-Workload. Zur Serversynchronisierung erstellen Sie eine private Instanz für eines der nachfolgenden AMIs und verwenden Sie den Snapshot des erstellten AMI.</p> <ul style="list-style-type: none"> ♦ PlateSpin-Reproduktionsumgebung – Linux: Für Linux-Workloads. AWS stellt Ihnen die Betriebssystemlizenz auf dem Ziel-Workload nicht in Rechnung. ♦ PlateSpin-Reproduktionsumgebung – Windows: Für Windows-Workloads (kostenpflichtig). AWS verwaltet die Microsoft-Software-Lizenzierung auf dem Ziel-Workload und stellt Ihnen die Lizenz entsprechend in Rechnung. ♦ PlateSpin-Reproduktionsumgebung – Windows (BYOL): Für Windows-Workloads (nicht kostenpflichtig). In AWS können Sie eine eigene, bereits bei Microsoft erworbene Lizenz nutzen (BYOL). Sie sind verpflichtet, die Microsoft-Lizenzierung einzuhalten. AWS stellt Ihnen die Lizenz nicht in Rechnung. <p>Weitere Informationen zur PlateSpin-Reproduktionsumgebung finden Sie unter Abschnitt 8.5, „Verwenden der PlateSpin-Reproduktionsumgebungs-AMIs“, auf Seite 159.</p>

Weitere Informationen zum Einrichten des AWS-Cloud-Kontos für PlateSpin Migrate finden Sie im White Paper „Bewährte Verfahren für die Migration von Servern zu Amazon Web Services mit PlateSpin Migrate“ auf der [Webseite der PlateSpin Migrate-Ressourcen](https://www.microfocus.com/products/migrate/resources/) (<https://www.microfocus.com/products/migrate/resources/>).

8.2.2 AWS-Voraussetzungen für die Verwendung eines Migrate-Servers vor Ort

- ♦ Eine Lizenz für PlateSpin Migrate
 - ♦ Vor Ort installierter PlateSpin Migrate-Server, der fehlerfrei auf die Ursprungs-Workloads zugreifen kann
 - ♦ Installierter PlateSpin Migrate-Client auf dem PlateSpin Migrate-Server (oder auf einem anderen Computer in demselben Netzwerk wie der PlateSpin Migrate-Server). Migrate-Client muss eine Verbindung zum PlateSpin Migrate-Server und zum AWS-Portal herstellen können.
 - ♦ Eine Site-to-Site-VPN-Verbindung zwischen dem AWS-Gateway und dem Gateway vor Ort
- Weitere Informationen finden Sie in den folgenden AWS-Ressourcen:
- ♦ [VPN-Verbindungen](http://docs.aws.amazon.com/AmazonVPC/latest/UserGuide/vpn-connections.html) (<http://docs.aws.amazon.com/AmazonVPC/latest/UserGuide/vpn-connections.html>)
 - ♦ [Mit AWS verwaltete VPN-Verbindungen](http://docs.aws.amazon.com/AmazonVPC/latest/UserGuide/VPC_VPN.html) (http://docs.aws.amazon.com/AmazonVPC/latest/UserGuide/VPC_VPN.html)
 - ♦ Für einen Windows-Workload, der in AWS migriert wird, um in die Domäne aufgenommen zu werden, müssen Sie die DNS-Serverdetails der Domäne im AWS-Teilnetz konfigurieren.

- ♦ Eine AWS-Sicherheitsgruppe und den VPC-Gateway mit den nachfolgenden Eingangs- und Ausgangsregeln. Weitere Informationen finden Sie unter „Erstellen einer Sicherheitsgruppe“ im White Paper zu den bewährten Verfahren.

Eingangsregeln

- ♦ TCP, Port 3725, benutzerdefiniert
Legen Sie einen Adressbereich fest, der alle Ursprungs-Workloads abdeckt.
- ♦ SSH, Port 22
Geben Sie die IP-Adresse des PlateSpin Migrate-Servers an.
- ♦ RDP, Port 3389
Geben Sie die IP-Adresse des Computers an, auf dem eine RDP-Verbindung zu Ziel-Workloads hergestellt werden soll-

Ausgangsregeln

- ♦ TCP, Port 3725, benutzerdefiniert
Legen Sie einen Adressbereich fest, der alle Ursprungs-Workloads abdeckt.
- ♦ HTTPS, Port 443
Geben Sie die IP-Adresse des PlateSpin Migrate-Servers an.

Port 3725 ist der Standardport für die Datenübertragung. Standardmäßig wird die Datenübertragung vom Ziel-Workload zum Ursprungs-Workload gestartet. Die Portnummer und die Verbindungsrichtung sind konfigurierbar.

- ♦ Für eine erfolgreiche Migration gelten die folgenden netzwerkspezifischen Mindestvoraussetzungen:
 - ♦ Der Ursprungs-Workload und der Ziel-Workload müssen über Port 443 mit dem PlateSpin Migrate-Server kommunizieren können. Der Ziel-Workload ist eine genaue Reproduktion des Ursprungs-Workloads in AWS.
 - ♦ Der PlateSpin Migrate-Server muss über Port 443 mit dem AWS-API-Endgerät kommunizieren können.
 - ♦ Der PlateSpin Migrate-Server muss über die Ports für die Ermittlung mit den Ursprungs-Workloads kommunizieren können. Weitere Informationen hierzu finden Sie unter [„Anforderungen für die Ermittlung“ auf Seite 53](#) und [Abschnitt 21.6, „Ermitteln der Details für Ursprungs-Workloads“](#), auf Seite 243.

Alternativ registrieren Sie die Ursprungs-Workloads mithilfe des Migrate Agent per HTTPS (TCP/Port 443) beim Migrate-Server. Weitere Informationen hierzu finden Sie in [Abschnitt 21.7, „Registrieren von Workloads und Ermitteln der Details im Migrate Agent“](#), auf Seite 245.
 - ♦ Der cloudgestützte Ziel-Workload muss mit dem Ursprungs-Workload vor Ort über Port 3725 (TCP) und die Site-to-Site-VPN-Verbindung mit dem Ursprungs-Workload vor Ort kommunizieren können (Ziel zu Ursprung).

Die Portnummer ist konfigurierbar. Weitere Informationen finden Sie unter Port 3725 unter [Abschnitt 2.6.2, „Anforderungen für die Migration“](#), auf Seite 55.

Wenn Sie die Registrierung und Ermittlung über den Migrate Agent vornehmen, muss die Standardrichtung für die Reproduktionsverbindung in den erweiterten Einstellungen auf dem Migrate-Server umgekehrt werden (Ursprung zu Ziel). Weitere Informationen hierzu finden Sie unter [Abschnitt 5.9, „Konfigurieren der Verbindungsrichtung für den Reproduktionsport“](#), auf Seite 119.

Detaillierte Zugriffs- und Kommunikationsanforderungen für Ihr Migrationsnetzwerk finden Sie in [„Zugriffs- und Kommunikationsanforderungen in Ihrem Migrationsnetzwerk“ auf Seite 53](#).

- ♦ Für Ursprungs-Workloads gelten die folgenden Anforderungen hinsichtlich Microsoft .NET Framework:
 - ♦ Zur Migration von Windows Server 2008 R2-Workloads ist .NET Framework 4.5 (oder höher) erforderlich.
 - ♦ Zur Migration von Windows Server 2003, Windows Server 2003 R2- oder Windows Server 2008-Workloads ist .NET Framework 3.5 (oder höher) erforderlich.
- ♦ Die Volume-Bezeichnungen in den Ursprungs-Workloads dürfen keine Sonderzeichen enthalten.
- ♦ Für die Windows-Workloads, die Sie migrieren möchten, müssen Sie für die SAN-Richtlinie `OnlineAll` festlegen, um sicherzustellen, dass die Volumes im Ziel-Workload genauso gemountet sind wie im Ursprungs-Workload.

8.3 Planen der Migration von Workloads zu Amazon Web Services

Mit dem PlateSpin Migrate-Client können Sie Windows- und Linux-Workloads zu AWS migrieren. Eine Liste der unterstützten Workloads finden Sie unter [„Unterstützte Workloads für die Migration in Amazon Web Services“](#) auf Seite 33.

HINWEIS: Die Migration von AWS-Ursprungs-Workloads zu AWS-Zielcontainern wird nicht unterstützt.

Vor der Migration von Workloads zu AWS über den PlateSpin Migrate-Client ist Folgendes zu beachten:

- ♦ Die Migration von Windows-Cluster-Workloads wird nicht unterstützt.
- ♦ Windows- und Linux-UEFI-Workloads werden als BIOS-Workloads migriert.
- ♦ Die Migration von Workloads zu AWS muss im PlateSpin Migrate-Client erfolgen. Die PlateSpin Migrate-Weboberfläche unterstützt keine Migration von Workloads zu AWS.
- ♦ Auf der PlateSpin-Konfigurationsseite befindet sich der PlateSpin Migrate-Konfigurationsparameter „`AWSActivateWindows`“. Standardmäßig ist dieser Parameter auf **True** eingestellt, sodass AWS die Windows-Lizenz auf einem Windows-Ziel-Workload aktivieren kann. Falls Sie eine eigene Microsoft-Lizenz verwenden möchten (wobei Sie selbst für die Einhaltung der Microsoft-Lizenzierung verantwortlich sind), stellen Sie diesen Parameter auf **False** ein. Weitere Informationen zu „`AWSActivateWindows`“ und den zugehörigen Parametern finden Sie unter [Abschnitt 5.7, „Konfigurieren von alternativen IP-Adressen für den PlateSpin-Server“](#), auf Seite 117.
- ♦ PlateSpin Migrate unterstützt AWS-Zielinstanzen mit bis zu 26 Volumes (EBS-Volumes) für Windows und 40 Volumes (EBS-Volumes) für Linux, wobei jeder Datenträger maximal 15 Volumes umfassen kann.
- ♦ In Migrate wird eine Größe für die AWS-Instanz empfohlen, die mindestens den Einstellungen des Ursprungs-Workloads für Kerne, Arbeitsspeicher, Volumes und NICs entspricht. Abhängig von Ihren Anforderungen für den Ziel-Workload können Sie jedoch eine kleinere oder größere Instanzgröße festlegen, die nur durch die maximal verfügbare Instanzgröße im AWS-Bereich beschränkt ist.
- ♦ Die Größe des Datenträgers in der AWS-Instanz entspricht der Größe der Ursprungs-Festplattenpartition plus etwa 1 GB.

8.4 Konfigurieren der Betriebssystem-Lizenzaktivierung auf Windows-Zielen, die zu AWS migriert wurden

Mit den folgenden Parametern in PlateSpin Migrate legen Sie fest, ob AWS die Einhaltung der Microsoft-Software-Lizenzierung auf dem Ziel-Workload verwalten soll oder nicht:

- ♦ **AWSActivateWindows:** Mit diesem Parameter legen Sie fest, ob die Windows-Betriebssystemlizenz durch AWS aktiviert werden soll oder ob Sie eigene Lizenzen verwenden möchten, wobei Sie selbst für die Einhaltung der Microsoft-Lizenzierung verantwortlich sind. Der Standardwert dieses Parameters lautet **True**; AWS aktiviert also die Windows-Betriebssystemlizenz auf dem Ziel-Workload, sofern Sie bei der Vorbereitung des AWS-Ziels für die Migration die richtige AMI-ID Ihres eigenen kostenpflichtigen AMI-Exemplars angegeben haben. Weitere Informationen hierzu finden Sie in [Abschnitt 28.2, „Konfigurieren der Migration eines Workloads in Amazon Web Services“](#), auf Seite 360.
- ♦ **AWSKMSservers:** Dieser Parameter bestimmt die Informationen für den AWS-KMS-Server, auf den die Windows-Instanzen zur Aktivierung zurückgreifen. Der Parameter gilt nur dann, wenn der Parameter `AWSActivateWindows` auf „True“ eingestellt ist. Der Ziel-KMS-Server muss sich in derselben AWS-Region befinden, in der die Windows-Instanz ausgeführt wird.
- ♦ **KMSClientSetupKeys:** Dieser Parameter enthält die häufig verwendeten, von der Version des Betriebssystems abhängigen Microsoft KMS-Client-Einrichtungsschlüssel, mit denen Windows über den KMS-Server aktiviert wird. Dieser Parameter gilt nur dann, wenn `AWSActivateWindows` auf „Wahr“ eingestellt ist. Falls der Schlüssel für ein bestimmtes Betriebssystem fehlt, können Sie ihn im folgenden Format eintragen:

`OperatingSystemTypeandBranding="Von Microsoft bereitgestellter KMS-Schlüssel"`

Beispiel: Für einen Windows-Server mit dem Betriebssystemtyp `Windows 2016` und der Marke `Standard Server` lautet das Format `Windows2016StandardServer="WC2BQ-8NRM3-FDDYY-2BFGV-KHKQY"`.

So bearbeiten Sie den Wert der AWS-Parameter:

- 1 Melden Sie sich bei der PlateSpin Migrate-Weboberfläche als Administrator an und öffnen Sie die Konfigurationsseite für den PlateSpin-Server unter:
`https://Ihr_PlateSpin_Server/PlateSpinConfiguration/`
- 2 Navigieren Sie zum Parameter, der bearbeitet werden soll, und nehmen Sie die erforderlichen Änderungen vor.
- 3 Speichern Sie die Einstellungen und schließen Sie die Seite.

8.5 Verwenden der PlateSpin-Reproduktionsumgebungs-AMIs

PlateSpin Migrate bietet die nachfolgenden PlateSpin-Reproduktionsumgebungs-AMIs (PlateSpin Replication Environment, PRE) im Abschnitt der Community-AMIs in der Amazon Web Services-Konsole.

- ♦ **PlateSpin-Reproduktionsumgebung – Linux:** Für Linux-Workloads. AWS stellt Ihnen die Betriebssystemlizenz auf dem Ziel-Workload nicht in Rechnung.
- ♦ **PlateSpin-Reproduktionsumgebung – Windows:** Für Windows-Workloads (kostenpflichtig). AWS verwaltet die Microsoft-Software-Lizenzierung auf dem Ziel-Workload und stellt Ihnen die Lizenz in Rechnung.

- ♦ **PlateSpin-Reproduktionsumgebung – Windows (BYOL):** Für Windows-Workloads (nicht kostenpflichtig). In AWS können Sie eine eigene, bereits bei Microsoft erworbene Lizenz nutzen (BYOL). Sie sind verpflichtet, die Microsoft-Lizenzierung einzuhalten. AWS stellt Ihnen die Lizenz nicht in Rechnung.

Weitere Informationen zur Verwendung der PRE-AMIs finden Sie hier:

- ♦ [Abschnitt 8.5.1, „Für die vollständige Reproduktion“, auf Seite 160](#)
- ♦ [Abschnitt 8.5.2, „Für die Serversynchronisierung“, auf Seite 160](#)

8.5.1 Für die vollständige Reproduktion

PlateSpin Migrate benötigt eine ID des PRE-AMI je nach dem Betriebssystem auf dem Ursprungs-Workload (Windows, Linux) und dem gewünschten Betriebssystem-Lizenzierungsmodell (kostenpflichtig, nicht kostenpflichtig) auf dem Ziel-Workload.

8.5.2 Für die Serversynchronisierung

PlateSpin Migrate benötigt einen Snapshot eines beliebigen PRE-AMI. Legen Sie eine private Instanz eines PRE-AMI an und erstellen Sie dann einen Snapshot dieses AMI.

So erstellen Sie einen Snapshot mit dem PRE-AMI:

- 1 Öffnen Sie die AWS-Konsole (Amazon Web Services) und melden Sie sich an.
- 2 Starten Sie eine Instanz eines beliebigen PRE-AMI.
- 3 Prüfen und konfigurieren Sie die Details für den Instanzstart je nach Bedarf. Klicken Sie dann auf **Starten**, um das Schlüsselpaar der Instanz zuzuweisen und die Instanz zu erstellen.
- 4 Wechseln Sie zur gestarteten Instanz. Klicken Sie hierzu auf die Instanz-ID, die in der Konsole angezeigt wird.
- 5 Wählen Sie die Instanz aus und erstellen Sie ein AMI mit **Aktionen > Image > Image erstellen**.
- 6 Notieren Sie die AMI-ID, die in der Konsole angezeigt wird.
- 7 Wechseln Sie zum AMI und notieren Sie die zugehörige Snapshot-ID des Root-Geräts.
- 8 Beenden Sie die in [Schritt 3](#) gestartete Instanz.
- 9 Heben Sie die Registrierung des in [Schritt 5](#) erstellten AMI auf.

8.6 AWS-Netzwerkrichtlinien

Beim Migrieren von Workloads zu AWS sind die nachfolgenden Richtlinien zu beachten:

- ♦ [Abschnitt 8.6.1, „Workloads mit mehreren NICs“, auf Seite 160](#)
- ♦ [Abschnitt 8.6.2, „Private und öffentliche IP-Adressen für Workloads in einem AWS-VPN“, auf Seite 161](#)

8.6.1 Workloads mit mehreren NICs

Bei Workloads mit mehreren NICs stellt AWS lediglich private IP-Adressen für die Zielinstanz bereit. Eine Verbindung zur Zielinstanz ist also nur über die privaten IP-Adressen möglich.

8.6.2 Private und öffentliche IP-Adressen für Workloads in einem AWS-VPN

Jede AWS-VM besitzt sowohl eine öffentliche als auch eine private IP-Adresse für die Kommunikation mit Computern außerhalb der AWS-Umgebung. AWS ordnet diese IP-Adressen automatisch der primären Netzwerkschnittstelle für die VM zu.

Sie können wahlweise über den Microsoft Remote Desktop-Client oder über SSH eine Fernverbindung zur AWS-VM herstellen. Geben Sie die IP-Adresse wie folgt an:

- ♦ **Private IP-Adresse:** Wenn der Computer zum Adressraum des AWS-VPNs gehört, geben Sie die private IP-Adresse der VM an.
- ♦ **Öffentliche IP-Adresse:** Wenn der Computer nicht zum Adressraum des AWS-VPN gehört, geben Sie die öffentliche IP-Adresse der VM an. In Ziel-Workloads mit mehreren NICs ist keine öffentliche IP-Adresse festgelegt.

8.7 Bewährte Verfahren zur Konfiguration eines Migrationsauftrags zu Amazon Web Services

Beim Konfigurieren von Migrationsaufträgen zu AWS sind die folgenden bewährten Verfahren zu beachten:

- ♦ Wenn Sie eine statische IP-Adresse für das Netzwerk verwenden, muss diese Adresse im unterstützten Teilnetzbereich eindeutig sein.
- ♦ Die Anzahl der gleichzeitig ausgeführten Zielinstanzen darf die maximale Anzahl der Instanzen für Ihr Abonnement nicht überschreiten.

HINWEIS: Jeder Migrationsauftrag greift auf eine temporäre AWS-Instanz zurück.

8.8 Checkliste für die automatisierte Migration zu AWS

Aufgabe	Beschreibung
1. Bereiten Sie die AWS-Migrationsumgebung vor.	Abbildung 8-1, „Migrate-Server vor Ort für die halbautomatisierte Migration zu AWS“ , auf Seite 154 Abschnitt 8.3, „Planen der Migration von Workloads zu Amazon Web Services“ , auf Seite 158
2. Ermitteln Sie die Zielcontainer.	Abschnitt 20.4.1, „Zielermittlung im Migrate-Client“ , auf Seite 226
3. Ermitteln Sie die Ursprungs-Workloads.	Abschnitt 21.6.1, „Workload-Ermittlung im Migrate-Client“ , auf Seite 243 -ODER- Abschnitt 21.7, „Registrieren von Workloads und Ermitteln der Details im Migrate Agent“ , auf Seite 245

Aufgabe	Beschreibung
4. Konfigurieren Sie die Migration des Ziel-Workloads.	Abschnitt 28.2, „Konfigurieren der Migration eines Workloads in Amazon Web Services“, auf Seite 360
5. Führen Sie die Migration aus.	Kapitel 39, „Ausführen von Workload-Migrationen“, auf Seite 473

9 Voraussetzungen für die Migration zu Microsoft Azure

Die PlateSpin Migrate-Weboberfläche unterstützt die automatisierte Migration zu Microsoft Azure-Cloud-Umgebungen, je nach den Zielsetzungen für die Migration (globale Azure-Cloud oder unabhängige chinesische Azure-Cloud). In diesem Abschnitt wird die erforderliche Azure-Konfiguration beschrieben, die in der entsprechenden Umgebung vorbereitet werden muss (z. B. Azure-Konto, Subscriptions und Dienste), bevor Sie Azure-Zielcontainer ermitteln und Migrationen zu diesen Containern konfigurieren können.

- ♦ [Abschnitt 9.1, „Bereitstellung für die Migration zu Azure“, auf Seite 163](#)
- ♦ [Abschnitt 9.2, „Anforderungen für die Migration von Workloads in Azure“, auf Seite 165](#)
- ♦ [Abschnitt 9.3, „Planen der Migration von Workloads zu Azure“, auf Seite 170](#)
- ♦ [Abschnitt 9.4, „Richtlinien für das Azure-Netzwerk“, auf Seite 171](#)
- ♦ [Abschnitt 9.5, „Registrieren einer Azure-Anwendung für PlateSpin Migrate“, auf Seite 173](#)
- ♦ [Abschnitt 9.6, „Konfigurieren eines Azure-Benutzers für PlateSpin Migrate“, auf Seite 174](#)
- ♦ [Abschnitt 9.7, „Aktivieren der programmatischen Bereitstellung der PlateSpin Migrate-Reproduktionsumgebung“, auf Seite 174](#)
- ♦ [Abschnitt 9.8, „Bereitstellen eines Migrate-Server-Images in Azure“, auf Seite 175](#)
- ♦ [Abschnitt 9.9, „Konfigurieren der IaaS-Zielumgebung für die Azure-Cloud“, auf Seite 176](#)
- ♦ [Abschnitt 9.10, „Verwalten des Azure-Benutzerpassworts für Azure-Zielcontainer“, auf Seite 177](#)
- ♦ [Abschnitt 9.11, „Checkliste für die automatisierte Migration zu Azure“, auf Seite 178](#)

9.1 Bereitstellung für die Migration zu Azure

Sie können den PlateSpin Migrate-Server entweder vor Ort im Rechenzentrum, in dem sich die Ursprungs-Workloads befinden, oder in der geeigneten Microsoft Azure-Cloud-Umgebung (globale Azure-Cloud oder unabhängige chinesische Azure-Cloud) bereitstellen.

Bei einer Bereitstellung vor Ort können Sie den PlateSpin Migrate-Server wahlweise für die globale Azure-IaaS-Umgebung oder die unabhängige chinesische Azure-IaaS-Umgebung konfigurieren, nicht jedoch für beide Umgebungen gleichzeitig. Zwischen dem Rechenzentrum und Ihrem Konto in der Azure-Cloud muss eine Site-to-Site-VPN-Verbindung bestehen. [Abbildung 9-1](#) zeigt die Position der verschiedenen Komponenten in der Azure-Migrationsumgebung und die Datenübertragung zwischen ihnen. Weitere Informationen hierzu finden Sie in [Abschnitt 9.2.2, „Azure-Voraussetzungen für die Verwendung des Migrate-Servers vor Ort“, auf Seite 167](#).

HINWEIS: [Abbildung 9-1](#) zeigt die automatisierte Ermittlung und die Netzwerkanforderungen für Windows- und Linux-Workloads. Alternativ können Sie den Workload mit dem Migrate Agent auf dem Ursprungs-Workload registrieren und seine Inventardetails per HTTPS (TCP/443) an den PlateSpin Migrate-Server senden.

Abbildung 9-1 Migrate-Server vor Ort für die automatisierte Migration zu Azure

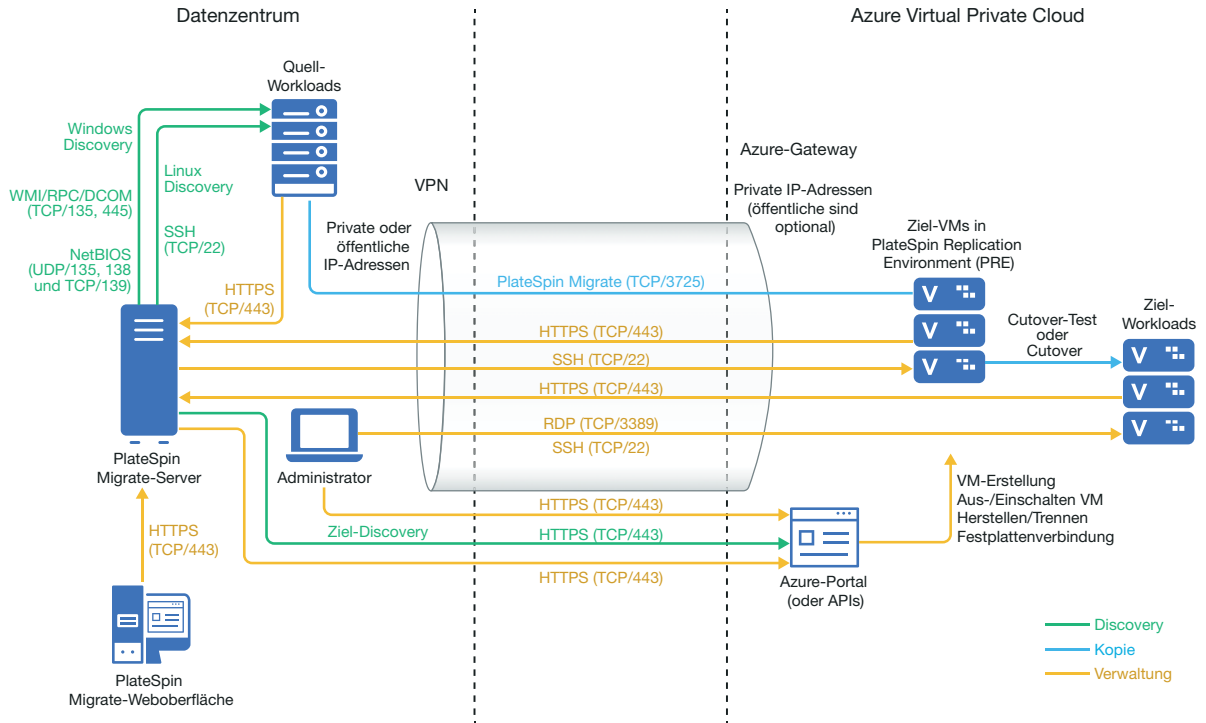

Bei einer cloudgestützten Bereitstellung des Migrate-Servers finden Sie im Azure Marketplace in der Ziel-Azure-Umgebung ein PlateSpin Migrate-Server-Image, das für die Unterstützung der Host-iaaS-Umgebung vorkonfiguriert ist. [Abbildung 9-2](#) zeigt die Position der verschiedenen Komponenten in der Azure-Migrationsumgebung und die Datenübertragung zwischen ihnen. Weitere Informationen hierzu finden Sie in [Abschnitt 9.2.3, „Azure-Voraussetzungen für die Verwendung eines Azure-gestützten Migrate-Servers“](#), auf Seite 168.

Abbildung 9-2 Cloudgestützter Migrate-Server für die automatisierte Migration zu Azure

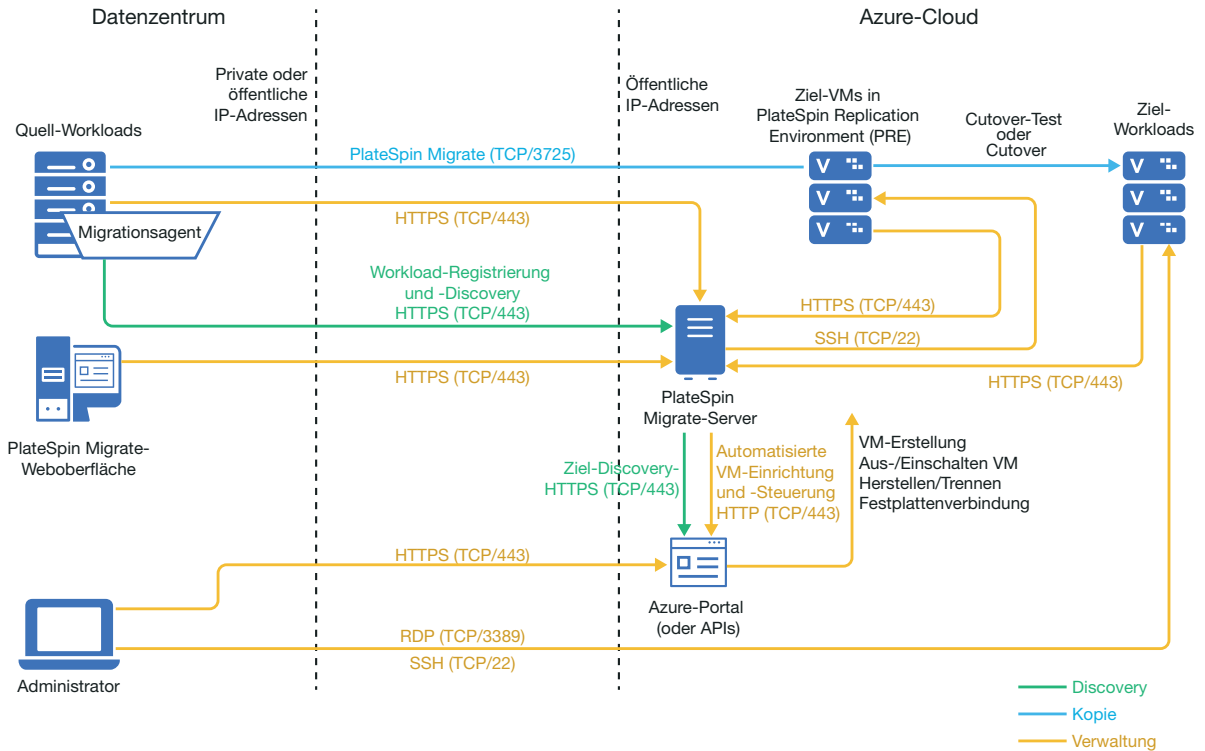

9.2 Anforderungen für die Migration von Workloads in Azure

Lesen Sie folgende Abschnitte, je nach Standort Ihres PlateSpin Migrate-Servers:

- ♦ Abschnitt 9.2.1, „Mindestvoraussetzungen für Azure“, auf Seite 166
- ♦ Abschnitt 9.2.2, „Azure-Voraussetzungen für die Verwendung des Migrate-Servers vor Ort“, auf Seite 167
- ♦ Abschnitt 9.2.3, „Azure-Voraussetzungen für die Verwendung eines Azure-gestützten Migrate-Servers“, auf Seite 168

9.2.1 Mindestvoraussetzungen für Azure

Zur Migration von Workloads zur Microsoft Azure-Cloud mit PlateSpin Migrate ist die Microsoft Azure-Ressourcenverwaltung erforderlich. Bei der Migration zur Microsoft Azure-Cloud müssen Sie Ihr Azure-Konto, die Subscriptions und die Dienste in der globalen Azure-Cloud oder in der unabhängigen chinesischen Azure-Cloud vorbereiten, je nach den Zielsetzungen für die Migration.

[Tabelle 9-1](#) zeigt die Mindestkonfiguration, die Sie in der entsprechenden Azure-Umgebung vornehmen müssen, bevor Sie Workloads zu Azure migrieren können.

Tabelle 9-1 Erforderliche Mindestkonfiguration für das Azure-Konto

Azure-Konfiguration	Beschreibung
Microsoft Azure-Konto	<p>Legen Sie ein Konto in der Azure-Umgebung an, zu der die Workloads migriert werden sollen.</p> <p>Im Azure-Portal (http://portal.azure.com/) erstellen Sie ein Konto für die globale Umgebung.</p> <p>Im Azure China-Portal (http://portal.azure.cn/) erstellen Sie ein Konto für die unabhängige chinesische Umgebung.</p> <p>Legen Sie in PlateSpin Migrate eine Kombination aus Benutzername und Passwort auf Administratorebene für das Azure-Konto fest. Dies kann wahlweise der Kontoeigentümer sein oder auch ein Benutzer, der die Rolle als Beitragender für die angegebene Subscription erfüllt.</p>
Azure-Subscription-ID	Die ID für die Azure-Subscription im angegebenen Azure-Konto, der die Kosten für Azure in Rechnung gestellt werden sollen. Ein Konto kann mehrere Subscriptions umfassen.
Beitragender Benutzer für die im Azure Active Directory erstellte Subscription	Ein Benutzer, der als Beitragender für die angegebene Subscription im Azure Active Directory angelegt wurde
Nicht-Administrator-Benutzer (im Azure Active Directory angelegt) für PlateSpin Migrate-Interaktionen mit Azure	Weitere Informationen hierzu finden Sie in Abschnitt 9.6, „Konfigurieren eines Azure-Benutzers für PlateSpin Migrate“ , auf Seite 174 .
Anwendungs-ID	<p>Eine ID, die für PlateSpin Migrate beim Zugriff auf die Microsoft Azure-API steht, wenn Workloads in Ihrem Namen zu VMs im Ziel-Azure-Konto reproduziert oder migriert werden</p> <p>Weitere Informationen hierzu finden Sie in Abschnitt 9.5, „Registrieren einer Azure-Anwendung für PlateSpin Migrate“, auf Seite 173.</p>
Azure Marketplace-Berechtigung für PlateSpin Migrate-Reproduktionsumgebungs-Images	<p>Für jede Subscription, die als Zielcontainer fungiert, müssen Sie die programmatischen Bereitstellungen für die PlateSpin Migrate-Reproduktionsumgebungs-Images für das betreffende Konto genehmigen.</p> <p>Weitere Informationen hierzu finden Sie in „Aktivieren der programmatischen Bereitstellung der PlateSpin Migrate-Reproduktionsumgebung“ auf Seite 174.</p>

Azure-Konfiguration	Beschreibung
Azure Virtual Network und Subnetz	<p>In der angegebenen Subscription müssen Sie mindestens ein virtuelles Netzwerk mit einem Subnetz erstellen. Wenn ein Site-to-Site-VPN eingerichtet ist, darf das Subnetz nicht mit dem standardmäßigen Gateway-Subnetz identisch sein.</p> <p>Netzwerkressourcen werden nicht automatisch durch PlateSpin Migrate angelegt, müssen also stets im Voraus manuell eingerichtet werden. Weitere Anweisungen finden Sie in der Azure-Dokumentation.</p>
Azure-Speicherkonto	<p>Für die VM-Datenträger gilt der Azure-Seitenblobtyp als allgemeiner Speicher, der auf Standard- oder Premium-Speichermedien (HDD bzw. SSD) ausgeführt werden kann. Ein Standard-Speicherkonto eignet sich für Azure-VM-Größen mit Standard- oder Premium-Speichermedien. Ein Premium-Speicherkonto eignet sich nur für Azure-VM-Größen mit Premium-Speichermedien.</p> <p>Falls kein Azure-Speicherkonto mit einer Subscription verknüpft ist, richtet PlateSpin Migrate ein allgemeines Standard-Speicherkonto als Datenablage für die Ziel-VM ein. Der Name der Datenablage ergibt sich aus der Azure-Ressourcengruppe für die Subscription.</p> <p>Wenn Sie die uneingeschränkte Kontrolle über die Azure-Speicherkonten benötigen, konfigurieren Sie je ein allgemeines Standard- oder Premium-Speicherkonto für die einzelnen Azure-Subscriptions, bevor Sie die Workloads zu Azure migrieren. Das Speicherkonto wird in der Migrate-Weboberfläche als Datenablage für die Ziel-Azure-Subscription angezeigt. Weitere Informationen zu Azure-Speicherkonten finden Sie in der Azure-Dokumentation.</p>

Weitere Informationen zum Einrichten des Azure-Cloud-Kontos für PlateSpin Migrate finden Sie im White Paper „Bewährte Verfahren für die Migration von Servern zu Microsoft Azure mit PlateSpin Migrate“ auf der [Webseite der PlateSpin Migrate-Ressourcen \(https://www.microfocus.com/products/migrate/resources/\)](https://www.microfocus.com/products/migrate/resources/).

9.2.2 Azure-Voraussetzungen für die Verwendung des Migrate-Servers vor Ort

Wenn Sie ein Azure-Site-to-Site-VPN (oder eine Azure Express Route-Verbindung) zwischen den Standorten, an denen sich die Ursprungs-Workloads befinden, und der Ziel-Azure-Umgebung einrichten, können Sie den PlateSpin Migrate-Server vor Ort bereitstellen. Bevor Sie Workloads mit PlateSpin Migrate zu Microsoft Azure migrieren können, müssen die folgenden Voraussetzungen für den Cloud-Zugriff korrekt konfiguriert und verfügbar sein:

- ◆ Eine Lizenz für PlateSpin Migrate
- ◆ Ein vor Ort bereitgestellter PlateSpin Migrate-Server.
- ◆ Eine Site-to-Site-VPN-Verbindung zwischen dem lokalen Rechenzentrum und dem Microsoft Azure-Portal.

Weitere Informationen finden Sie in den folgenden Microsoft-Ressourcen:

- ♦ [Erstellen einer Site-to-Site-Verbindung im Azure-Portal \(https://docs.microsoft.com/en-us/azure/vpn-gateway/vpn-gateway-howto-site-to-site-resource-manager-portal\)](https://docs.microsoft.com/en-us/azure/vpn-gateway/vpn-gateway-howto-site-to-site-resource-manager-portal)
 - ♦ [Erstellen eines VNet mit Site-to-Site-VPN-Verbindung über PowerShell \(https://docs.microsoft.com/en-us/azure/vpn-gateway/vpn-gateway-create-site-to-site-rm-powershell\)](https://docs.microsoft.com/en-us/azure/vpn-gateway/vpn-gateway-create-site-to-site-rm-powershell)
- ♦ Ein standardmäßiges Gateway-Subnetz
 - ♦ Für eine erfolgreiche Migration gelten die folgenden netzwerkspezifischen Mindestvoraussetzungen:
 - ♦ Der Ursprungs-Workload vor Ort und der Ziel-Workload in der Cloud müssen per HTTPS (TCP/Port 443) über die Site-to-Site-VPN-Verbindung mit dem PlateSpin Migrate-Server kommunizieren können.
 - ♦ Der PlateSpin Migrate-Server vor Ort muss per HTTPS (TCP/Port 443) mit dem Microsoft Azure-API-Endgerät kommunizieren können.
 - ♦ Der PlateSpin Migrate-Server muss über die Ports für die Ermittlung mit den Ursprungs-Workloads kommunizieren können. Weitere Informationen hierzu finden Sie unter [„Anforderungen für die Ermittlung“](#) auf Seite 53 und [Abschnitt 21.6, „Ermitteln der Details für Ursprungs-Workloads“](#), auf Seite 243.

Alternativ registrieren Sie die Ursprungs-Workloads mithilfe des Migrate Agent per HTTPS (TCP/Port 443) beim Migrate-Server. Weitere Informationen hierzu finden Sie in [Abschnitt 21.7, „Registrieren von Workloads und Ermitteln der Details im Migrate Agent“](#), auf Seite 245.
 - ♦ Der cloudgestützte Ziel-Workload muss mit dem Ursprungs-Workload vor Ort über Port 3725 (TCP) und die Site-to-Site-VPN-Verbindung mit dem Ursprungs-Workload vor Ort kommunizieren können (Ziel zu Ursprung).

Die Portnummer ist konfigurierbar. Weitere Informationen finden Sie unter Port 3725 unter [Abschnitt 2.6.2, „Anforderungen für die Migration“](#), auf Seite 55.

Wenn Sie die Registrierung und Ermittlung über den Migrate Agent vornehmen, muss die Standardrichtung für die Reproduktionsverbindung in den erweiterten Einstellungen auf dem Migrate-Server umgekehrt werden (Ursprung zu Ziel). Weitere Informationen hierzu finden Sie unter [Abschnitt 5.9, „Konfigurieren der Verbindungsrichtung für den Reproduktionsport“](#), auf Seite 119.

9.2.3 Azure-Voraussetzungen für die Verwendung eines Azure-gestützten Migrate-Servers

Bevor Sie Workloads mit PlateSpin Migrate zu Microsoft Azure migrieren können, müssen die folgenden Voraussetzungen für den Cloud-Zugriff korrekt konfiguriert und verfügbar sein:

- ♦ Eine Lizenz für PlateSpin Migrate
- ♦ Ein Azure Marketplace-Image des PlateSpin Migrate-Servers in der Azure-Zielumgebung. Siehe [Abschnitt 9.8, „Bereitstellen eines Migrate-Server-Images in Azure“](#), auf Seite 175.

HINWEIS: Der cloudgestützte Migrate-Server benötigt keine Site-to-Site-VPN-Verbindung zwischen dem lokalen Rechenzentrum und dem Microsoft Azure-Portal. Wenn keine VPN-Verbindung zwischen dem Quellnetzwerk und dem cloudbasierten Migrate-Server bereitgestellt wird, können Sie Migrate Agent verwenden, um Workloads mit dem cloudbasierten Migrate-Server unter Verwendung einer sicheren Verbindung über das öffentliche Internet zu

registrieren. Hierfür sind Internetzugriff und öffentliche IP-Adressen erforderlich. Informationen zur Bereitstellung finden Sie unter [Abbildung 9-2, „Cloudgestützter Migrate-Server für die automatisierte Migration zu Azure“](#), auf Seite 165.

- ◆ Geben Sie **Statisch** als Zuordnungsmethode für die öffentliche IP-Adresse des Migrate-Servers an, um sicherzustellen, dass die IP-Adresse beim Neustart des Servers nicht geändert wird.
-

HINWEIS: Eine Änderung der IP-Adresse auf dem PlateSpin-Server unterbricht die Heartbeat-Kommunikation mit den Ursprungs-Workloads.

Sie können die tatsächliche IP-Adresse, die der öffentlichen IP-Ressource zugewiesen ist, nicht angeben. Azure übernimmt die Zuweisung und Reservierung von IP-Adressen im Pool der verfügbaren IP-Adressen an dem Azure-Standort, an dem Sie den Migrate-Server bereitstellen. Die Adresse bleibt bestehen, wenn der Server neu gestartet werden muss. Azure gibt die IP-Adresse nur frei, wenn Sie die Ressource löschen oder die Zuordnungsmethode für die Ressource zu **Dynamisch** ändern.

- ◆ Für eine erfolgreiche Migration gelten die folgenden netzwerkspezifischen Mindestvoraussetzungen:
 - ◆ Öffnen Sie den TCP-Port 443 in der Netzwerk-Firewall für den ausgehenden Datenverkehr. Der Ursprungs-Workload muss sich (über das Migrate Agent-Dienstprogramm) per HTTPS (TCP/Port 443) beim cloudgestützten PlateSpin Migrate-Server registrieren und mit diesem Server kommunizieren können. Der PlateSpin Migrate-Server verwendet SSL für die Kommunikation mit den Workloads, die Sie migrieren möchten.
 - ◆ Öffnen Sie den TCP-Port 3725 in der Netzwerk-Firewall für den ausgehenden Datenverkehr. Der Ursprungs-Workload vor Ort muss sich über TCP-Port 3725 mit dem cloudgestützten Ziel-Workload verbinden können. Der PlateSpin Migrate-Server verwendet SSL für die Kommunikation mit den Workloads, die Sie migrieren möchten.

Die Kommunikationsrichtung (Ursprung zu Ziel) wird automatisch festgelegt, die Portnummer ist konfigurierbar. Weitere Informationen zum Ändern der Standardeinstellung für den Port finden Sie unter Port 3725 unter [„Anforderungen für die Migration“](#) auf Seite 55.
 - ◆ Lassen Sie eingehende Verbindungen für die Netzwerksicherheitsgruppe (NSG) in Azure über den TCP-Port 3725 (oder über den konfigurierten Port) für Ziel-Workloads zu.

Weitere Informationen zum Erstellen und Konfigurieren einer Netzwerksicherheitsgruppe in Azure finden Sie unter [Filtern des Netzwerkdatenverkehrs mit Netzwerksicherheitsgruppen](#) (<https://docs.microsoft.com/en-us/azure/virtual-network/virtual-networks-nsg>).
 - ◆ Lassen Sie eingehende Verbindungen in der Netzwerksicherheitsgruppe per HTTPS (TCP-Port 443) und RDP (TCP-Port 3389) für den cloudgestützten Migrate-Server zu. Die Datei `<Migrate-Servername>-nsg` wird automatisch angelegt, wenn Sie den Migrate-Server in Azure bereitstellen.
 - ◆ Wenn Sie PlateSpin Transformation Manager mit dem cloudbasierten Migrate-Server verwenden, lassen Sie eingehende Verbindungen in der Netzwerksicherheitsgruppe für STOMP-Kommunikation (TCP-Port 61613) in Verbindung mit der Ereignismeldung zu.

HINWEIS: Meldungen werden nur dann von der Ereignismeldung veröffentlicht, wenn Sie den Port 61613 auf dem Migrate-Server-Host öffnen (sodass die Abonnenten sich registrieren können) und eine PlateSpin Migrate Connector-Instanz den Dienst abonniert. Siehe [Abschnitt 5.6, „Aktivieren der Ereignismeldung für PlateSpin Migration Factory“](#), auf Seite 116.

- ♦ Installieren Sie den Migrate Agent auf dem Ursprungs-Workload und registrieren Sie den Workload beim cloudgestützten PlateSpin Migrate-Server. Weitere Informationen hierzu finden Sie in [„Registrieren von Workloads und Ermitteln der Details im Migrate Agent“](#) auf Seite 245.

Um den Migrate Agent herunterzuladen, starten Sie die PlateSpin Migrate-Weboberfläche und klicken Sie auf die Registerkarte **Downloads**. Weitere Informationen zum Installieren und Verwenden des Migrate Agent finden Sie unter [„Migrate Agent-Befehlszeilenprogramm“](#) auf Seite 291.

9.3 Planen der Migration von Workloads zu Azure

Mit der PlateSpin Migrate-Weboberfläche können Sie Windows- und Linux-Workloads zu Microsoft Azure migrieren. Eine Liste der unterstützten Workloads finden Sie unter [„Unterstützte Workloads für die Migration in Microsoft Azure“](#) auf Seite 30.

HINWEIS

- ♦ Die Migration von Azure-Ursprungs-Workloads zu Azure-Zielcontainern wird nicht unterstützt.
- ♦ Die Migration von Windows-Cluster-Workloads zu Azure wird nicht unterstützt.

Azure-aaS-Zielumgebung

- ♦ Die einzelnen PlateSpin Migrate-Server müssen jeweils für Migrationen zur globalen Azure-Umgebung oder zu einer bestimmten unabhängigen Azure-Umgebung abgestellt werden. Weitere Informationen hierzu finden Sie in [Abschnitt 9.9, „Konfigurieren deraaS-Zielumgebung für die Azure-Cloud“](#), auf Seite 176.

HINWEIS: PlateSpin Migrate unterstützt einige bereits getestete unabhängige Azure-Umgebungen. Weitere Informationen zum Migrieren von Workloads zu anderen unabhängigen Azure-Umgebungen erhalten Sie beim [Micro Focus-Support und Kundendienst](#).

Azure-Subscription

- ♦ Geben Sie einen gültigen Berechtigungsnachweis für die Azure-Subscription an. Weitere Informationen hierzu finden Sie in [Abschnitt 9.10, „Verwalten des Azure-Benutzerpassworts für Azure-Zielcontainer“](#), auf Seite 177.

PlateSpin-Server-Host

- ♦ Prüfen Sie, ob der PlateSpin-Server-Host die richtige Uhrzeit für seine Zeitzone anzeigt. Falls die Uhrzeit auf dem PlateSpin-Server-Host nicht korrekt ist, wird die Übernahme mit dem Fehlercode 403 („Zugriff verboten“) abgebrochen.

Betriebssystemlizenz für Ziel-Workload

- ♦ Für den migrierten Ziel-Workload benötigen Sie eine Betriebssystemlizenz. Bei Azure-Ziel-Workloads müssen Sie die Lizenzinformationen in Azure angeben, andernfalls stellt Microsoft Ihnen die Betriebssystemlizenz in Rechnung.

Ziel-Workload

Vor der Migration von Workloads zu Azure über die PlateSpin Migrate-Weboberfläche sind die folgenden Richtlinien zu beachten:

- Der PlateSpin Migrate-Client unterstützt nicht die Migration von Workloads zu Microsoft Azure. Diese Workloads können nur über die PlateSpin Migrate-Weboberfläche zu Microsoft Azure migriert werden.
- Windows- und Linux-UEFI-Workloads werden als BIOS-Workloads migriert.
- Die Migration von Workloads mit mehreren NICs zu Azure wird für Windows-Workloads und für Linux-Workloads unterstützt, jeweils bis zur Anzahl der durch die Azure-VM-Größe unterstützten NICs.
- PlateSpin Migrate unterstützt Azure-VMs mit bis zu 64 Datenplatten. Bei der maximalen VM-Größe in einem ausgewählten Azure-Bereich zieht Migrate nur eine einzige Datenplatte für die Reproduktion des Betriebssystems in der PlateSpin-Reproduktionsumgebung heran. Nach der Übernahme wird diese Datenplatte zur Betriebssystemplatte und Sie können eine Datenplatte hinzufügen.
- Datenplatten dürfen bis zu 4 TB (4092 GB) umfassen, abhängig von der maximal für die Ziel-VM-Größe zulässigen Größe.
- Die Größe der erstellten Platte auf der Azure-VM ist gleich der Größe der ursprünglichen Festplattenpartition plus etwa 1 GB (aufgrund der Einteilung des Speicherplatzes in Azure).
- Migrate sucht zunächst eine Azure-VM-Größe am angegebenen Zielort, die die Einstellungen des Ursprungs-Workloads für Kerne, Arbeitsspeicher, Datenplatten und NICs erfüllt oder übertrifft. Abhängig von Ihren Anforderungen für den Ziel-Workload können Sie jedoch eine kleinere oder größere VM-Größe festlegen, die nur durch die maximal verfügbare VM-Größe im ausgewählten Azure-Bereich beschränkt ist.

9.4 Richtlinien für das Azure-Netzwerk

In virtuellen Azure-Netzwerken können Sie einen virtuellen Computer mit mehreren NICs erstellen. Die NICs müssen sich in einem Subnetz befinden, wobei ein Subnetz mehreren NICs zugewiesen werden kann. Die IP-Adresse der NICs gibt jeweils die Teilnetzzuweisung wieder. Die IP-Adresse und die MAC-Paarung für die einzelnen NICs bleibt auch dann bestehen, wenn sich die Reihenfolge der NICs ändert.

Beim Migrieren von Workloads zu Microsoft Azure sind die nachfolgenden Richtlinien zu beachten.

- [Abschnitt 9.4.1, „Private oder öffentliche IP-Adressen für die Azure-Migration“, auf Seite 171](#)
- [Abschnitt 9.4.2, „Windows-Workloads in Azure mit mehreren NICs“, auf Seite 172](#)
- [Abschnitt 9.4.3, „Private und öffentliche IP-Adressen für Workloads in einem Azure-VPN“, auf Seite 172](#)

9.4.1 Private oder öffentliche IP-Adressen für die Azure-Migration

Wenn Sie ein Azure-VPN so konfiguriert haben, dass das Netzwerk vor Ort mit der Azure-Cloud-Umgebung verbunden wird, können Sie private IP-Adressen für die Workload-Migration heranziehen. Ansonsten müssen Sie die Zuweisung einer öffentlichen IP-Adresse zum Reproduktionsnetzwerk, zum Übernahmenetzwerk und zum Testübernahmenetzwerk zulassen. Falls die VM mehrere NICs umfasst, darf nur die primäre NIC eine öffentliche IP-Adresse erhalten. Die zugewiesenen öffentlichen IP-Adressen befinden sich im Adressraum des angegebenen Netzwerks und Subnetzes für die angegebene NIC in den einzelnen Netzwerken.

HINWEIS: In PlateSpin ist eine öffentliche IP-Adresse nur dann erforderlich, wenn kein Azure-VPN verfügbar ist.

Wenn Sie eine öffentliche IP-Adresse für die primäre NIC aktivieren, weist Azure der NIC sowohl eine öffentliche als auch eine private IP-Adresse zu. Weitere Informationen zum Herstellen einer Verbindung zur Azure-VM finden Sie unter „[Private und öffentliche IP-Adressen für Workloads in einem Azure-VPN](#)“ auf Seite 172.

9.4.2 Windows-Workloads in Azure mit mehreren NICs

Azure konfiguriert die VM mit einem Standard-Gateway, das mit der primären Netzwerkschnittstelle verknüpft ist. Die Gateway-Informationen für alle sekundären NICs werden in Azure entfernt, sodass die Kommunikation dieser NICs mit demselben Teilnetz wie die primäre Schnittstelle eingeschränkt wird.

Bei Windows-Workloads mit mehreren NICs können Sie eine sekundäre NIC für die Kommunikation außerhalb des eigenen Subnetzes aktivieren. Tragen Sie mit dem Windows-Befehl `route add` einen anderen Gateway für die sekundäre NIC in die Routing-Tabelle ein. Weitere Informationen finden Sie unter „Configure Windows VMs“ (Konfigurieren von Windows-VMs) unter [Create a VM with Multiple NICs \(https://azure.microsoft.com/en-us/documentation/articles/virtual-networks-multiple-nics/\)](#) (Erstellen einer VM mit mehreren NICs) auf der [Microsoft Azure-Website \(https://azure.microsoft.com/\)](#).

9.4.3 Private und öffentliche IP-Adressen für Workloads in einem Azure-VPN

Eine Azure-VM kann mit einer oder auch mit mehreren NICs verknüpft werden. Die primäre NIC für die VM kann sowohl eine öffentliche als auch eine private IP-Adresse erhalten. Eine private IP-Adresse dient zur Kommunikation mit anderen Ressourcen in einem virtuellen Netzwerk sowie mit Computern im Adressbereich des Azure-VPN, das das Netzwerk vor Ort mit der Azure-Cloud-Umgebung verbindet. Über eine öffentliche IP-Adresse erfolgt die Kommunikation mit dem Internet sowie mit Computern außerhalb der Azure-Cloud-Umgebung. Azure ordnet diese IP-Adressen automatisch der primären Netzwerkschnittstelle für die VM zu.

Über den Microsoft Remote-Desktop-Client können Sie eine Remoteverbindung zur Azure-VM herstellen. Geben Sie die IP-Adresse wie folgt an:

- ♦ **Private IP-Adresse:** Wenn der Computer zum Adressraum des Azure-VPNs gehört, geben Sie die private IP-Adresse der VM an.
- ♦ **Öffentliche IP-Adresse:** Wenn der Computer nicht zum Adressraum des Azure-VPN gehört, geben Sie die öffentliche IP-Adresse der VM an.

Alternativ können Sie auf einem Computer, der nicht zum Azure-VPN gehört, die Option **Connect** (Verbinden) im [Microsoft Azure-Portal \(https://azure.microsoft.com/en-us/features/azure-portal/\)](#) aktivieren. Diese Option startet automatisch den Microsoft Remote-Desktop-Client, der für die Verbindung der öffentlichen IP-Adresse der VM für die primäre NIC konfiguriert ist.

HINWEIS: Falls sich der Computer im Adressraum des Azure-VPN befindet, tritt ein Fehler bei diesem Portalvorgang auf.

9.5 Registrieren einer Azure-Anwendung für PlateSpin Migrate

PlateSpin Migrate automatisiert die Migrationen zu Azure mithilfe der Microsoft Azure-API. Sie müssen eine Azure-Anwendungs-ID für PlateSpin Migrate erstellen, mit der die Workloads zu Ihrem Azure-Konto migriert werden.

So registrieren Sie PlateSpin Migrate als Anwendung in Azure:

- 1 Öffnen Sie das entsprechende Azure-Portal und melden Sie sich bei Ihrem Azure-Konto an:
 - ♦ [Azure-Portal \(http://portal.azure.com/\)](http://portal.azure.com/)
 - ♦ [Azure China-Portal \(http://portal.azure.cn/\)](http://portal.azure.cn/)
- 2 Klicken Sie in der linken Spalte des Portalmenüs auf **Azure Active Directory**.
- 3 Wählen Sie im Verzeichnismenü unter **Verwalten** die Option **App-Registrierung** und klicken Sie auf **Hinzufügen**. Das Fenster „Erstellen“ wird geöffnet.
- 4 Konfigurieren Sie im Fenster „Erstellen“ die Einstellungen für die Anwendung:
 - 4a Geben Sie einen aussagekräftigen Namen für die Anwendung an, z. B. PlateSpin Migrate.
Der Name muss im Azure Active Directory eindeutig sein. Dieser Name wird in der Anwendungsliste angezeigt.
 - 4b Wählen Sie **Nativ** als Anwendungstyp aus.
 - 4c Geben Sie eine gültige URL als **Weiterleitungs-URI** an.
Die Weiterleitungs-URI wird in der Praxis nicht verwendet, sodass Sie eine beliebige gültige URL angeben können, die unter Ihrer Kontrolle steht.
 - 4d Klicken Sie auf **Erstellen**.
- 5 Wählen Sie in der Anwendungsliste die Anwendung aus und klicken Sie auf **Einstellungen**. Die Zusammenfassung wird angezeigt, unter anderem die Anwendungs-ID.
- 6 Kopieren Sie die Anwendungs-ID in die Zwischenablage und fügen Sie sie in ein Textdokument ein, sodass Sie sie beim Einrichten von Zielcontainern für dieses Konto stets griffbereit haben.
Für die Anwendungs-ID gilt das Format abc12b34-c5df-6e78-f9a0-bc123456d789.
- 7 Konfigurieren Sie Berechtigungen für die registrierte Anwendung.
 - 7a Klicken Sie unten rechts im Fenster „Einstellungen“ auf **Alle Einstellungen**.
 - 7b Wählen Sie im Menü „Einstellungen“ unter **API-Zugriff** die Option **Erforderliche Berechtigungen**.
 - 7c Klicken Sie im Fenster „Berechtigungen erteilen“ auf **Hinzufügen**.
 - 7d Klicken Sie im Fenster „Berechtigungen hinzufügen“ auf **API auswählen**.
 - 7e Wählen Sie im rechten Bereich die Option **Windows Azure Service Management-API** und klicken Sie unten im Fenster auf **Auswählen**.
Neben **API auswählen** wird ein grünes Häkchen eingeblendet.
 - 7f Klicken Sie im Fenster „Berechtigungen hinzufügen“ auf **Berechtigungen auswählen**.
 - 7g Aktivieren Sie im rechten Fenster das Kontrollkästchen neben **Als Organisationsbenutzer auf Azure-Dienstverwaltung zugreifen** und klicken Sie unten im Fenster auf **Auswählen**.
Neben **Berechtigungen auswählen** wird ein grünes Häkchen eingeblendet.
 - 7h Klicken Sie unten im Fenster „Berechtigungen hinzufügen“ auf **Fertig**.

8 Überprüfen Sie die Einrichtung.

8a Wählen Sie im Portalmenü die Option **Azure Active Directory** und klicken Sie auf **Übersicht**.

8b Die soeben hinzugefügte Anwendung sollte unter „App-Registrierung“ angezeigt werden.

9.6 Konfigurieren eines Azure-Benutzers für PlateSpin Migrate

PlateSpin Migrate benötigt eine Azure Active Directory-Benutzeridentität für den Zugriff auf die Migrate Azure-API über eine bestimmte Subscription.

9.7 Aktivieren der programmatischen Bereitstellung der PlateSpin Migrate-Reproduktionsumgebung

PlateSpin Migrate muss während der Reproduktion von Workloads zu Azure programmatisch in der Lage sein, eine PlateSpin Migrate-Reproduktionsumgebungs-VM bereitzustellen. Das erforderliche VM-Image ist im Azure Marketplace erhältlich. Sie müssen die programmatische Bereitstellung des Image für alle Abonnements aktivieren, die Migrationen mit Migrate durchführen sollen.

HINWEIS: Alle Migrationen für die Ziel-Subscription schlagen so lange fehl, bis Sie die Bereitstellung der Reproduktionsumgebungs-VM in der Subscription aktivieren.

So aktivieren Sie die programmatische Bereitstellung der Reproduktionsumgebungs-VM:

- 1 Öffnen Sie das entsprechende Azure-Portal und melden Sie sich bei Ihrem Azure-Konto an:
 - ♦ [Azure-Portal \(http://portal.azure.com/\)](http://portal.azure.com/)
 - ♦ [Azure China-Portal \(http://portal.azure.cn/\)](http://portal.azure.cn/)
- 2 Klicken Sie im Portalmenü auf **Neu** und durchsuchen Sie Azure Marketplace nach PlateSpin-Images. Geben Sie `platespin` im Filter „Alles“ ein.
- 3 Wählen Sie im Fenster „Ergebnisse“ den Eintrag **PlateSpin-Reproduktionsumgebung** aus.

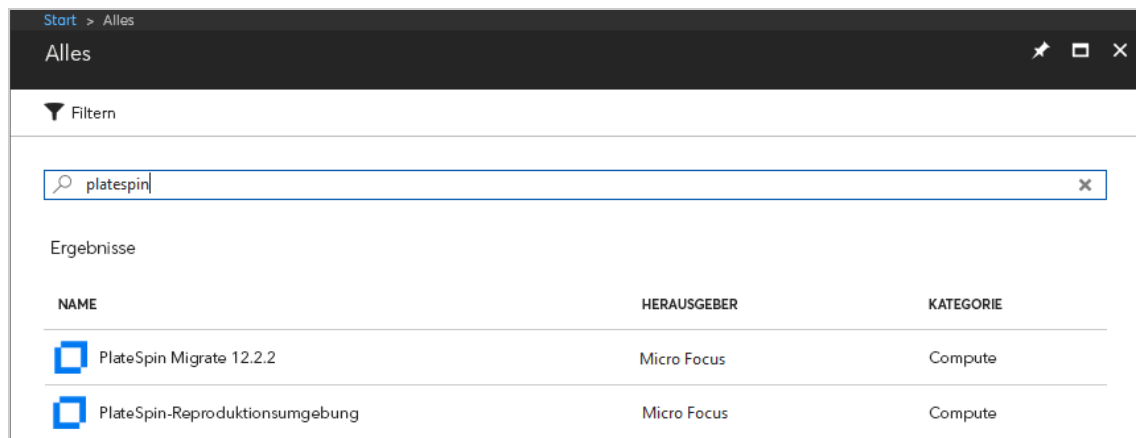

- 4 Klicken Sie unten in der Seite „PlateSpin Replication Environment“ (Reproduktionsumgebung für PlateSpin Migrate 12.1) unter **Select a deployment model** (Bereitstellungsmodell auswählen) auf **Want to deploy programmatically? Erste Schritte**.

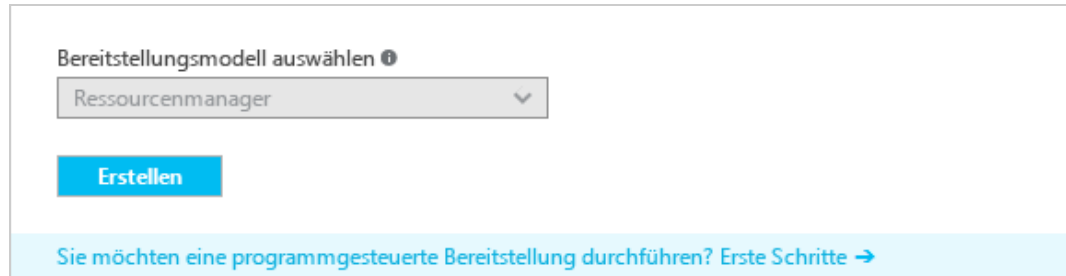

- 5 Lesen Sie die Nutzungsbedingungen auf der Seite „Configure Programmatic Deployment“ (Programmatische Bereitstellung konfigurieren).
- 6 Ändern Sie den Status jedes Abonnements, mit dem Migrationen mit PlateSpin Migrate durchgeführt werden sollen, von **Disable** (Deaktivieren) in **Enable** (Aktivieren).
- 7 Klicken Sie auf **Speichern**.

9.8 Bereitstellen eines Migrate-Server-Images in Azure

Im Azure Marketplace für die einzelnen unterstützten Azure-Umgebungen ist jeweils ein PlateSpin Migrate-Server-Image erhältlich.

HINWEIS: Bei PlateSpin Migrate-Servern, die über Azure Marketplace bereitgestellt wurden, installiert Migrate die Microsoft SQL Server 2017 Express Edition für die PlateSpin-Datenbank und generiert ein Passwort für den SQL-Systemadministrator-Benutzer (*sa*). Zur Erhöhung der Sicherheit empfehlen wir Ihnen, das Passwort für diesen Benutzer nach der Bereitstellung zu ändern. Wenden Sie sich für weitere Informationen an den [Technischen Support von Micro Focus](#).

So können Sie die Bereitstellung des Migrate-Servers in Azure aktivieren und die relevanten Berechtigungen zuweisen:

- 1 Öffnen Sie das entsprechende Azure-Portal und melden Sie sich bei Ihrem Azure-Konto an:
 - ♦ [Azure-Portal \(http://portal.azure.com/\)](http://portal.azure.com/)
 - ♦ [Azure China-Portal \(http://portal.azure.cn/\)](http://portal.azure.cn/)
- 2 Wählen Sie im Menü des Portals **Marketplace** aus und klicken Sie dann auf **Neu**.
- 3 Suchen Sie unter **Neu** nach PlateSpin.
- 4 Sehen Sie sich auf der Seite für den PlateSpin Migrate-Server die Bereitstellungsoptionen und die entsprechenden Preise an.
- 5 Wählen Sie ein angemessenes Bereitstellungsmodell aus und klicken Sie auf **Erstellen**.
- 6 Konfigurieren Sie die **Grundeinstellungen** und die **Größe**.
- 7 Geben Sie unter **Einstellungen** als Zuweisungsmethode für die öffentliche IP-Adresse **Statisch** an:
 - 7a Wählen Sie im Bereich **Einstellungen** unter **Netzwerk** die Option **Öffentliche IP-Adresse**.
 - 7b Wählen Sie im Bereich **Öffentliche IP-Adresse auswählen** die Option **Neu erstellen**.

7c Geben Sie im Bereich **Öffentliche IP-Adresse erstellen** den Namen `migrate-server-ip` und **Statisch** als Zuweisungsmethode an.

7d Klicken Sie auf **OK**.

Azure übernimmt die Zuweisung und Reservierung von IP-Adressen im Pool der verfügbaren IP-Adressen an dem Azure-Standort, an dem Sie den Migrate-Server bereitstellen.

8 Überprüfen Sie die Einstellungen und genehmigen Sie den Kauf.

9 (Optional, empfohlen) Ändern Sie zur Erhöhung der Sicherheit das Passwort für den SQL-Administratorbenutzer (`sa`) am bereitgestellten Migrate-Server in Azure. Wenden Sie sich für weitere Informationen an den [Technischen Support von Micro Focus](#).

9.9 Konfigurieren der IaaS-Zielumgebung für die Azure-Cloud

Die Microsoft Azure-Cloud umfasst globale und unabhängige IaaS-Umgebungen, in denen Sie virtuelle Computer einrichten können. Migrate unterstützt die folgenden Azure-Cloud-Zielumgebungen:

- ♦ Global (Standard)
- ♦ Azure China

HINWEIS: Weitere Informationen zum Migrieren von Workloads zu anderen unabhängigen Azure-Umgebungen erhalten Sie beim [Micro Focus-Support und Kundendienst](#).

Für die Zielcontainer auf einem bestimmten PlateSpin Migrate-Server kann nur jeweils eine einzige Azure-Cloud-Umgebung herangezogen werden. Es ist nicht möglich, Zielorte für globale Regionen und für unabhängige Regionen gleichzeitig auf demselben Server zu konfigurieren.

- ♦ **Vor Ort:** Der PlateSpin Migrate-Server ist für die Unterstützung der globalen Azure-Umgebung vorkonfiguriert. Sie können die Servereinstellungen so bearbeiten, dass die unabhängige chinesische Azure-Umgebung unterstützt wird.
- ♦ **Azure Marketplace:** Das PlateSpin Migrate-Server-Image ist so vorkonfiguriert, dass die IaaS-Host-Umgebung unterstützt wird, also die globale Azure-Umgebung oder die unabhängige chinesische Azure-Umgebung.

Für die einzelnen Migrate-Server vor Ort können Sie jeweils festlegen, welche Azure-Cloud-Zielumgebung für Migrationen gelten soll. Hierzu legen Sie die entsprechenden erweiterten Einstellungen auf der PlateSpin-Konfigurationswebsite auf dem Migrate-Server-Host fest. [Tabelle 9-2](#) und [Tabelle 9-3](#) zeigen die Werte für die verschiedenen Umgebungen.

Tabelle 9-2 Konfigurationseinstellungen für die globale Azure-Umgebung

PlateSpin-Konfigurationsparameter	Values
AzureAuthenticationAddress	<code>https://login.windows.net</code>
AzureCloudAddress	<code>https://management.azure.com/</code>
AzureStorageEndpointSuffix	<code>core.windows.net</code>

Tabelle 9-3 Konfigurationseinstellungen für die chinesische Azure-Umgebung

PlateSpin-Konfigurationsparameter	Values
AzureAuthenticationAddress	https://login.chinacloudapi.cn
AzureCloudAddress	https://management.chinacloudapi.cn/
AzureStorageEndpointSuffix	core.chinacloudapi.cn

So legen Sie die Azure-Cloud-Zielumgebung für einen Migrate-Server fest:

- 1 Melden Sie sich bei der PlateSpin Migrate-Weboberfläche als Administrator an und öffnen Sie die Konfigurationsseite für den PlateSpin-Server unter:

`https://Ihr_PlateSpin_Server/PlateSpinConfiguration/`

- 2 Navigieren Sie zu den drei Azure-Einstellungen für die jeweilige Azure Cloud-Umgebung und bearbeiten Sie die Werte:
 - ♦ Globale Azure-Umgebung. Weitere Informationen hierzu finden Sie in [Tabelle 9-2](#), „Konfigurationseinstellungen für die globale Azure-Umgebung“, auf Seite 176.
 - ♦ Chinesische Azure-Umgebung. Weitere Informationen hierzu finden Sie in [Tabelle 9-3](#), „Konfigurationseinstellungen für die chinesische Azure-Umgebung“, auf Seite 177.

9.10 Verwalten des Azure-Benutzerpassworts für Azure-Zielcontainer

Geben Sie beim Hinzufügen des Azure-Zielcontainers ein gültiges Passwort für den Microsoft Azure-Benutzer an. Aktualisieren Sie das Passwort für den Container in PlateSpin Migrate, wenn Sie ihn in Azure ändern.

Workload-Migrationen können unter folgenden Bedingungen fehlschlagen:

- ♦ **Ungültiges Passwort:** Wenn das gespeicherte Passwort für den Azure-Benutzer ungültig ist, tritt beim nächsten Anfordern einer Verbindung zu Azure ein Authentifizierungsfehler auf.

Wenn der Azure-Benutzer das Passwort im Microsoft Azure-Portal ändert, während gerade Migrationsaufgaben ausgeführt werden, schlagen diese Aufgaben mit einem Authentifizierungsfehler fehl, sobald die nächste Verbindung zu Azure angefordert wird.

- ♦ **Passwort abgelaufen:** Wenn das gespeicherte Passwort für den Azure-Benutzer in Microsoft Azure abläuft, tritt beim nächsten Anfordern einer Verbindung zu Azure der Fehler `Passwort ist abgelaufen` auf.

Wenn das Passwort abläuft, während gerade Migrationsaufgaben ausgeführt werden, schlagen die Aufgaben beim nächsten Anfordern einer Verbindung zu Azure mit dem Fehler `Passwort ist abgelaufen` fehl.

So beheben Sie fehlgeschlagene Migrationen zu Azure aufgrund von Passwortproblemen:

- 1 (Bedingt) Wenn das Passwort des Azure-Benutzers abgelaufen ist, melden Sie sich beim entsprechenden Benutzerkonto im Microsoft Azure-Portal an und legen Sie mit der [Azure Self-Service-Passwortzurücksetzung](https://azure.microsoft.com/en-us/documentation/articles/active-directory-passwords-getting-started/#step-3-reset-your-azure-ad-password-as-a-user) ein neues Benutzerpasswort fest.
- 2 Melden Sie sich bei der PlateSpin Migrate-Weboberfläche an und wechseln Sie auf die Zielcontainer-Seite.

- 3 Aktualisieren Sie das für den Azure-Benutzer in den betroffenen Azure-Zielcontainern gespeicherte Passwort.
 - 3a Klicken Sie auf den Namen des Zielcontainers. Die Containereinstellungen werden angezeigt. Klicken Sie auf **Bearbeiten**.
 - 3b Geben Sie ein gültiges Passwort an.
 - 3c (Optional) Klicken Sie auf **Test-Berechtigungs-nachweis**.
 - 3d Klicken Sie auf **Speichern**.
- 4 Führen Sie alle fehlgeschlagenen Workload-Migrationen in die betroffenen Azure-Zielcontainer erneut aus.

9.11 Checkliste für die automatisierte Migration zu Azure

Aufgabe	Beschreibung
1. Bereiten Sie die Azure-Migrationsumgebung vor.	<p>Abbildung 9-1, „Migrate-Server vor Ort für die automatisierte Migration zu Azure“, auf Seite 164</p> <p>Abbildung 9-2, „Cloudgestützter Migrate-Server für die automatisierte Migration zu Azure“, auf Seite 165</p> <p>Abschnitt 9.3, „Planen der Migration von Workloads zu Azure“, auf Seite 170</p>
2. Ermitteln Sie die Zielcontainer.	Abschnitt 20.4.2, „Zielermittlung in der Weboberfläche“, auf Seite 228
3. Ermitteln Sie die Ursprungs-Workloads.	<p>Abschnitt 21.6.2, „Workload-Ermittlung in der Migrate-Weboberfläche“, auf Seite 244</p> <p>-ODER-</p> <p>Abschnitt 21.7, „Registrieren von Workloads und Ermitteln der Details im Migrate Agent“, auf Seite 245</p>
4. Konfigurieren Sie die Migration des Ziel-Workloads.	Abschnitt 29.2, „Konfigurieren der Migration eines Workloads in Microsoft Azure“, auf Seite 364
5. Führen Sie die Migration aus.	Kapitel 39, „Ausführen von Workload-Migrationen“, auf Seite 473

10 Voraussetzungen für die Migration von AWS zu Azure

Die PlateSpin Migrate-Weboberfläche unterstützt die automatisierte Migration von Workloads von Amazon Web Services EC2-Umgebungen zu Microsoft Azure Cloud-Umgebungen basierend auf Ihren Migrationszielen: Azure global oder sovereign Azure China. In diesem Abschnitt wird die erforderliche AWS-Konfiguration beschrieben, die Sie für die Migration zu einem Cloud-basierten PlateSpin Migrate-Server in Azure vorbereiten müssen.

- ♦ [Abschnitt 10.1, „Bereitstellung für die Migration von AWS zu Azure“](#), auf Seite 179
- ♦ [Abschnitt 10.2, „Anforderungen für die Migration von Workloads in Azure“](#), auf Seite 180
- ♦ [Abschnitt 10.3, „Anforderungen für die Migration von Workloads von AWS zu Azure“](#), auf Seite 180
- ♦ [Abschnitt 10.4, „Checkliste für die automatisierte Migration von AWS zu Azure“](#), auf Seite 181

10.1 Bereitstellung für die Migration von AWS zu Azure

Für die Migration von Workloads von Amazon Web Services EC2 Cloud zu Microsoft Azure Cloud können Sie eine Cloud-basierte PlateSpin Migrate-Serverbereitstellung verwenden. Der Azure Marketplace in der Azure-Zielumgebung bietet ein PlateSpin Migrate Server-Image an, das vorkonfiguriert ist, um die Azure IaaS-Hostumgebung zu unterstützen: Azure global oder sovereign Azure China. [Abbildung 10-1](#) zeigt die Position der verschiedenen Komponenten in der AWS-, Azure- und Rechenzentrum-Migrationsumgebung und die Kommunikation zwischen ihnen.

Für den Cloud-basierten PlateSpin Migrate-Server sind keine Site-zu-Site-VPN-Verbindungen zwischen den teilnehmenden Standorten erforderlich: AWS, Azure und Ihr Rechenzentrum. Sie registrieren Workloads über den Migrate Agent am Cloud-basierten Migrate-Server über eine sichere Kommunikation im öffentlichen Internet. Aktivieren Sie die Datenübertragungsverschlüsselung, um Daten sicher zwischen dem Ursprungs-Workload in AWS und der PlateSpin-Reproduktionsumgebung in Azure im öffentlichen Internet zu übertragen. Hierfür sind Internetzugriff und öffentliche IP-Adressen erforderlich.

HINWEIS: Bei der Installation, Deinstallation oder Aufrüstung von Treibern mit dem Migrate Agent-Dienstprogramm ist ein Reboot erforderlich.

Abbildung 10-1 Cloud-basierter Migrate-Server für die automatisierte Migration von AWS zu Azure

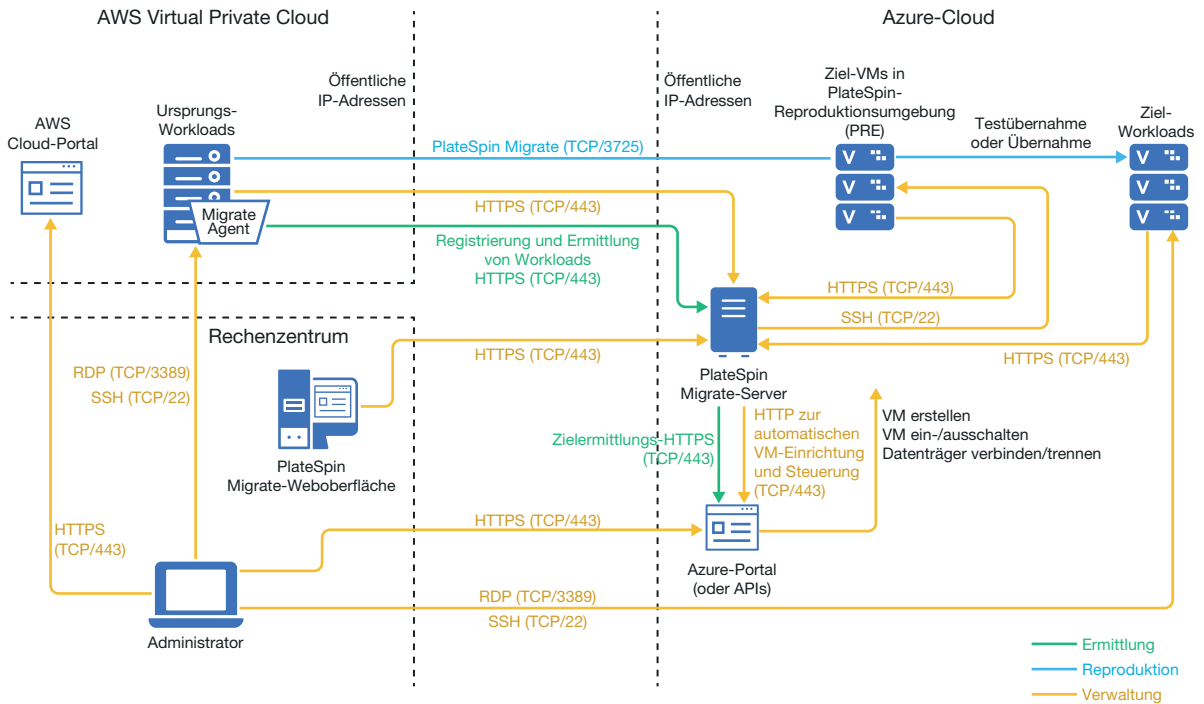

10.2 Anforderungen für die Migration von Workloads in Azure

Sehen Sie sich zur Vorbereitung der Azure-Zielumgebung die folgenden Informationen in [Abschnitt 9.2, „Anforderungen für die Migration von Workloads in Azure“](#), auf Seite 165 an:

- [Mindestvoraussetzungen für Azure](#)
- [Azure-Voraussetzungen für die Verwendung eines Azure-gestützten Migrate-Servers](#)

10.3 Anforderungen für die Migration von Workloads von AWS zu Azure

- Stellen Sie sicher, dass die AWS Security Group eingehenden Datenverkehr für Ports zulässt, die für die Migration von Ursprungs-Workloads erforderlich sind, wie in [Abschnitt 2.6.2, „Anforderungen für die Migration“](#), auf Seite 55 beschrieben.
- AWS fügt den Remote Desktop Protocol (RDP)-Port (TCP/3389) und den Secure Shell (SSH)-Port (TCP/22) in der AWS Security Group für die VMs mit den Ursprungs-Workloads automatisch hinzu. Sie müssen andere Ports manuell zur AWS Security Group des Ursprungs-Workloads hinzufügen, die PlateSpin Migrate zur Bereitstellung der Migrationsdienste benötigt. Hierbei handelt es sich um Port 3725 für den Reproduktionsdatenverkehr und Port 443 für den HTTPS-Datenverkehr.
- Informationen zu den Workload-Anmeldeanforderungen für die Migration finden Sie in den Windows- und Linux-Anmeldeanforderungen für Ursprungs-Workloads in [Tabelle 21-2, „Richtlinien für Computertyp und Berechtigungsnachweis für Ursprungs-Workloads“](#), auf Seite 241.

- ◆ Stellen Sie bei der Konfiguration eines Workloads sicher, dass die Option **Datenübertragung verschlüsseln** aktiviert ist, damit die Daten zwischen dem Ursprungs-Workload in AWS und der PlateSpin-Reproduktionsumgebung in Azure im öffentlichen Internet sicher übertragen werden. Siehe [Abschnitt 27.12.2, „Verschlüsseln der Datenübertragung in der Migrate-Weboberfläche“](#), auf Seite 326.
- ◆ Installieren Sie den Migrate Agent auf dem Ursprungs-Workload und registrieren Sie den Workload beim cloudgestützten PlateSpin Migrate-Server. Weitere Informationen hierzu finden Sie in [„Registrieren von Workloads und Ermitteln der Details im Migrate Agent“](#) auf Seite 245.
Um den Migrate Agent herunterzuladen, starten Sie die PlateSpin Migrate-Weboberfläche und klicken Sie auf die Registerkarte **Downloads**. Weitere Informationen zum Installieren und Verwenden des Migrate Agent finden Sie unter [„Migrate Agent-Befehlszeilenprogramm“](#) auf Seite 291.

10.4 Checkliste für die automatisierte Migration von AWS zu Azure

Aufgabe	Beschreibung
1. Bereiten Sie die Azure-Migrationsumgebung vor.	Abbildung 10-1, „Cloud-basierter Migrate-Server für die automatisierte Migration von AWS zu Azure“ , auf Seite 180 Abschnitt 10.2, „Anforderungen für die Migration von Workloads in Azure“ , auf Seite 180
2. Bereiten Sie die AWS-Ursprungs-Workloads für PlateSpin Migrate vor.	Abschnitt 10.3, „Anforderungen für die Migration von Workloads von AWS zu Azure“ , auf Seite 180
3. Ermitteln Sie die Zielcontainer.	Abschnitt 20.4.2, „Zielermittlung in der Weboberfläche“ , auf Seite 228
4. Registrieren Sie die Ursprungs-Workloads am Cloud-basierten Migrate-Server über den Migrate Agent.	Abschnitt 21.7, „Registrieren von Workloads und Ermitteln der Details im Migrate Agent“ , auf Seite 245
5. Konfigurieren Sie die Migration des Ziel-Workloads.	Abschnitt 29.2, „Konfigurieren der Migration eines Workloads in Microsoft Azure“ , auf Seite 364
6. Führen Sie die Migration aus.	Kapitel 39, „Ausführen von Workload-Migrationen“ , auf Seite 473

11

Voraussetzungen für die Migration zu VMware vCloud Director

Die PlateSpin Migrate-Weboberfläche unterstützt die automatisierte Migration zu VMware vCloud Director-Umgebungen. In diesem Abschnitt wird die erforderliche vCloud-Konfiguration beschrieben, die in der entsprechenden Umgebung vorbereitet werden muss (z. B. vCloud-Organisation), bevor Sie vCloud-Zielcontainer ermitteln und Migrationen zu diesen Containern konfigurieren können.

- ♦ [Abschnitt 11.1, „Bereitstellung für die Migration zu VMware vCloud“](#), auf Seite 183
- ♦ [Abschnitt 11.2, „Planen der Migration von Workloads zu VMware vCloud Director“](#), auf Seite 185
- ♦ [Abschnitt 11.3, „Einrichten der vCloud-Organisation“](#), auf Seite 185
- ♦ [Abschnitt 11.4, „Wissenswertes zur PlateSpin-Reproduktionsumgebung“](#), auf Seite 186
- ♦ [Abschnitt 11.5, „Konfigurieren erweiterter PlateSpin-Einstellungen für vCloud“](#), auf Seite 187
- ♦ [Abschnitt 11.6, „Checkliste für die automatisierte Migration zu vCloud“](#), auf Seite 188

11.1 Bereitstellung für die Migration zu VMware vCloud

Sie können einen PlateSpin Migrate-Server entweder vor Ort im Rechenzentrum, in dem sich die Ursprung-Workloads befinden, oder in der entsprechenden VMware vCloud-Organisation bereitstellen.

Bei einer Bereitstellung vor Ort ist eine Site-to-Site-VPN-Verbindung zwischen dem Rechenzentrum und Ihrem Konto in der vCloud-Cloud erforderlich. [Abbildung 11-1](#) zeigt die Position der verschiedenen Komponenten in der vCloud-Migrationsumgebung und die Datenübertragung zwischen ihnen. Weitere Informationen hierzu finden Sie in [Abschnitt 11.2, „Planen der Migration von Workloads zu VMware vCloud Director“](#), auf Seite 185.

HINWEIS: [Abbildung 11-1](#) zeigt die automatisierte Ermittlung und die Netzwerkanforderungen für Windows- und Linux-Workloads. Alternativ können Sie den Workload mit dem Migrate Agent auf dem Ursprungs-Workload registrieren und seine Inventardetails per HTTPS (TCP/443) an den PlateSpin Migrate-Server senden.

Abbildung 11-1 Migrate-Server vor Ort für die automatisierte Migration zu vCloud

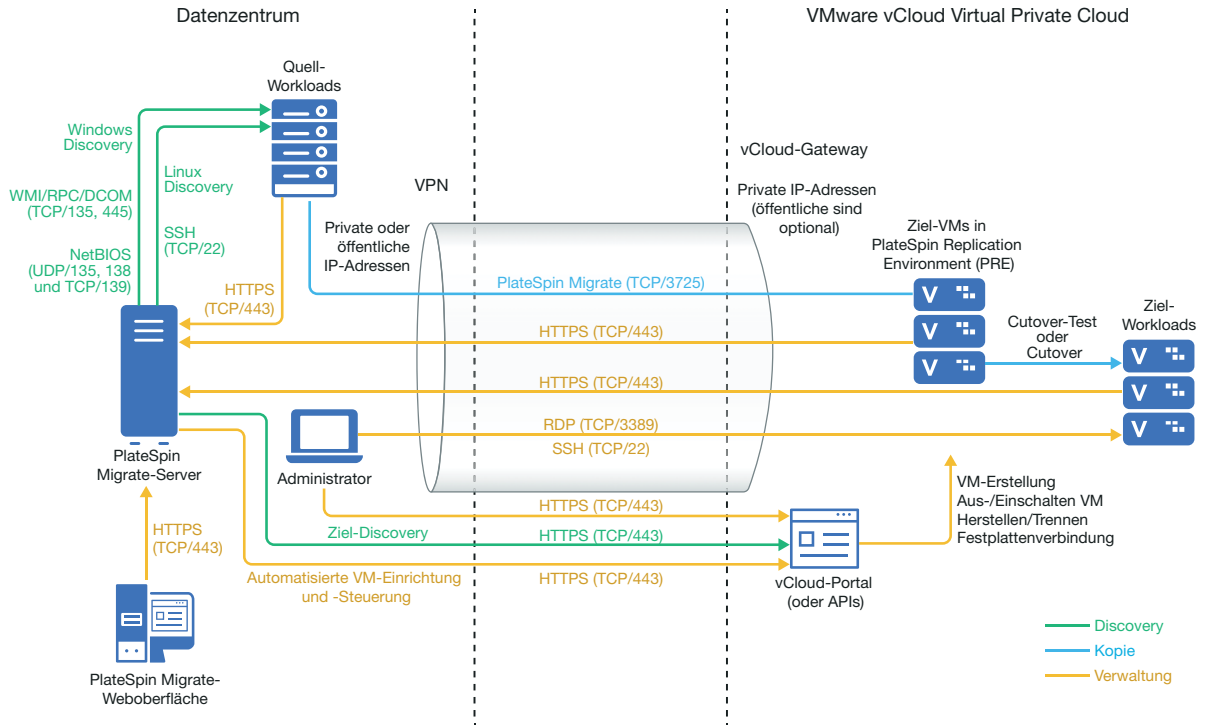

Bei einer cloudgestützten Bereitstellung ist ein PlateSpin Migrate-Server verfügbar. [Abbildung 11-2](#) zeigt die Position der verschiedenen Komponenten in der vCloud-Migrationsumgebung und die Datenübertragung zwischen ihnen. Weitere Informationen hierzu finden Sie in [Abschnitt 11.2](#), „Planen der Migration von Workloads zu VMware vCloud Director“, auf Seite 185.

Abbildung 11-2 Cloudgestützter Migrate-Server für die automatisierte Migration zu vCloud

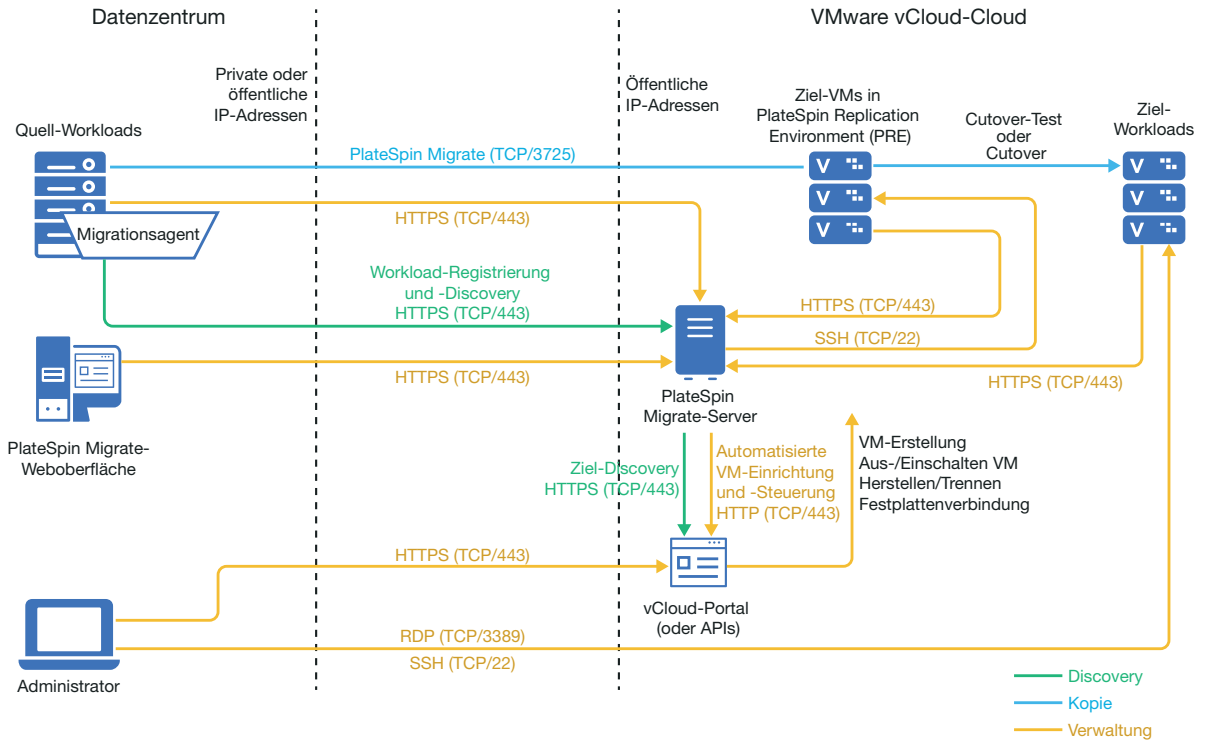

11.2 Planen der Migration von Workloads zu VMware vCloud Director

PlateSpin Migrate verwendet den VMware vCloud Director zum Migrieren von Workloads in VMware vCloud. Eine Liste der unterstützten Workloads finden Sie unter „Unterstützte Workloads für die Migration in VMware vCloud Director“ auf Seite 31.

11.3 Einrichten der vCloud-Organisation

Sie müssen eine vCloud-Organisation einrichten, die mindestens über die folgenden Ressourcen verfügt:

- Definieren Sie mindestens ein virtuelles Organisations-Datencenter (Org vDC).
- Definieren Sie mindestens ein Org vDC-Netzwerk für die Ziel-VM.
- Erstellen Sie einen privaten Katalog und gewähren Sie den Organisationsbenutzern vollständige Zugriffsberechtigungen für die Inhalte und Einstellungen des Katalogs.
- Verwenden Sie einen Administrator-Berechtigungsnachweis, um die vCloud-Organisation zu ermitteln und Migrationen durchzuführen.

- Definieren Sie Richtlinien, die auf die Ziel-VMs in Ihrer Org vDC anwendbar sind, und stellen Sie Folgendes sicher:
 - Die Lease-Laufzeit für die Ressourcen der vCloud-Organisation läuft während der Migration nicht ab.
 - Die VM-Kontingente sind nicht eingeschränkt.
 - Die Anzahl der Verbindungen oder Vorgänge der vCloud-Organisation ist nicht eingeschränkt.

HINWEIS: Während der Testübernahme wird die Ziel-VM geklont, wodurch doppelt so viele Speicherressourcen wie für die Übernahme verbraucht werden. Stellen Sie sicher, dass das Speicherkontingent des virtuellen Organisations-Datencenters diese Anforderungen erfüllt. Die zusätzlichen Ressourcen werden nur temporär benötigt und nach der Testübernahme wieder freigegeben.

Weitere Informationen finden Sie in der [Dokumentation zu VMware vCloud Director \(https://www.vmware.com/support/pubs/vcd_pubs.html\)](https://www.vmware.com/support/pubs/vcd_pubs.html).

11.4 Wissenswertes zur PlateSpin-Reproduktionsumgebung

PlateSpin benötigt eine Reproduktionsumgebung, um Workloads in eine vCloud-Organisation zu migrieren. Die Reproduktionsumgebung ist eine virtuelle Appliance, die auf einem SLES 11-Betriebssystem basiert und alle erforderlichen PlateSpin-Tools enthält.

Um diese virtuelle Appliance zu erstellen, müssen Sie ein OVF-Paket für die PlateSpin-Reproduktionsumgebung in die vCloud-Organisation hochladen. Dieses Paket steht auf der [NetIQ-Download-Website \(https://dl.netiq.com\)](https://dl.netiq.com) für diese PlateSpin Migrate-Version zum Herunterladen bereit. Weitere Informationen finden Sie unter „Erstellen der virtuellen PlateSpin-Appliance in der vCloud-Organisation“ auf Seite 187.

Lesen Sie hierzu die folgenden Abschnitte:

- ♦ [Abschnitt 11.4.1, „In der PlateSpin-Reproduktionsumgebung verwendete Ressourcen“](#), auf Seite 186
- ♦ [Abschnitt 11.4.2, „Erstellen der virtuellen PlateSpin-Appliance in der vCloud-Organisation“](#), auf Seite 187

11.4.1 In der PlateSpin-Reproduktionsumgebung verwendete Ressourcen

PlateSpin benötigt mindestens die folgenden Ressourcen für die virtuelle Maschine mit der Reproduktionsumgebung:

Hardware-Ressource	Details
Virtuelle CPUs	1
Kerne pro Socket	1
RAM	1 GB

Hardware-Ressource	Details
Festplatte	4 GB
Netzwerkadapter des Typs E1000	1
Virtuelle Hardware-Version	7

11.4.2 Erstellen der virtuellen PlateSpin-Appliance in der vCloud-Organisation

- 1 Richten Sie eine vCloud-Organisation mit den Mindestressourcen oder mehr ein. Weitere Informationen hierzu finden Sie in „[Einrichten der vCloud-Organisation](#)“ auf Seite 185.
- 2 Laden Sie die PlateSpin-Reproduktionsumgebungsdatei `PlateSpin_Replication_Environment.zip` von der [NetIQ-Download-Website \(https://dl.netiq.com\)](https://dl.netiq.com) für diese PlateSpin Migrate-Version herunter.
- 3 Dekomprimieren Sie die Datei `PlateSpin_Replication_Environment.zip` und extrahieren Sie die Inhalte in ein temporäres Verzeichnis. Beispiel: `C:\PlateSpin_Replication_Environment`
- 4 Laden Sie das im vorherigen Schritt extrahierte PlateSpin-OVF-Paket mithilfe der vCloud Director-Webkonsole als vApp-Vorlage in den `PlateSpin`-Katalog hoch.

Die vCloud Director-Webkonsole zeigt die Reproduktionsumgebung in der folgenden Hierarchie an:

- ◆ *Katalogname*-Katalog (Katalog)
 - ◆ PlateSpin-Reproduktionsumgebung (vApp-Vorlage)
 - ◆ Virtuelle PlateSpin-Appliance (VM-Vorlage)

11.5 Konfigurieren erweiterter PlateSpin-Einstellungen für vCloud

Bestimmte Aspekte des Verhaltens des PlateSpin-Servers werden anhand von Konfigurationsparametern gesteuert, die Sie auf der PlateSpin-Konfigurationswebseite mit Ihrem PlateSpin-Server-Host (https://Ihr_PlateSpin_Server/PlateSpinConfiguration/) festlegen.

- ◆ [Abschnitt 11.5.1, „Beibehalten der Cloud-Ressourcen für die Fehlersuche bei Migrationsfehlern“](#), auf Seite 187
- ◆ [Abschnitt 11.5.2, „Einstellen des Passworts für die PlateSpin-Reproduktionsumgebung als Klartext“](#), auf Seite 188

11.5.1 Beibehalten der Cloud-Ressourcen für die Fehlersuche bei Migrationsfehlern

Standardmäßig löscht PlateSpin die Ziel-VM und die dazugehörigen Ressourcen, wenn während der Migration ein Fehler auftritt. Wenn Sie diese Ressourcen für die Fehlersuche benötigen und sie nicht löschen möchten, setzen Sie die Einstellung `LeaveCloudResourcesOnError` auf `True`.

11.5.2 Einstellen des Passworts für die PlateSpin-Reproduktionsumgebung als Klartext

Standardmäßig ist das Passwort für den Zugriff auf die PlateSpin-Reproduktionsumgebung verschlüsselt. Um bei einer fehlgeschlagenen Reproduktion zur Fehlersuche auf die PlateSpin-Reproduktionsumgebung zuzugreifen, legen Sie ein Passwort fest, das den Standardwert überschreibt. Um das Passwort festzulegen, bearbeiten Sie den Wert der Einstellung `vCloudReplicationEnvironmentPassword`. Danach können Sie auf die PlateSpin-Reproduktionsumgebung als `root`-Benutzer zugreifen, indem Sie das neu festgelegte Passwort verwenden.

11.6 Checkliste für die automatisierte Migration zu vCloud

Aufgabe	Beschreibung
1. Bereiten Sie die VCloud-Migrationsumgebung vor.	<p>Abbildung 11-1, „Migrate-Server vor Ort für die automatisierte Migration zu vCloud“, auf Seite 184</p> <p>Abbildung 11-2, „Cloudgestützter Migrate-Server für die automatisierte Migration zu vCloud“, auf Seite 185</p> <p>Abschnitt 11.2, „Planen der Migration von Workloads zu VMware vCloud Director“, auf Seite 185</p>
2. Ermitteln Sie die Zielcontainer.	Abschnitt 20.4.2, „Zielermittlung in der Weboberfläche“, auf Seite 228
3. Ermitteln Sie die Ursprungs-Workloads.	<p>Abschnitt 21.6.2, „Workload-Ermittlung in der Migrate-Weboberfläche“, auf Seite 244</p> <p>-ODER-</p> <p>Abschnitt 21.7, „Registrieren von Workloads und Ermitteln der Details im Migrate Agent“, auf Seite 245</p>
4. Konfigurieren Sie die Migration des Ziel-Workloads.	Abschnitt 30.2, „Konfigurieren der Migration eines Workloads in VMware vCloud Director“, auf Seite 380
5. Führen Sie die Migration aus.	Kapitel 39, „Ausführen von Workload-Migrationen“, auf Seite 473

12 Voraussetzungen für die Migration zu VMware

PlateSpin Migrate unterstützt die automatisierte oder halbautomatisierte Migration zur VMware-Umgebung. In diesem Abschnitt wird die erforderliche VMware-Konfiguration beschrieben, die vorbereitet werden muss, bevor Sie VMware-Zielcontainer (automatisierte Migration) oder Ziel-VMs (halbautomatisierte Migration) ermitteln und Migrationen zu diesen Zielen konfigurieren können.

- ♦ [Abschnitt 12.1, „Bereitstellung für die Migration zu VMware“](#), auf Seite 189
- ♦ [Abschnitt 12.2, „Planen der Migration zu VMware“](#), auf Seite 191
- ♦ [Abschnitt 12.3, „Checkliste für die automatisierte Migration zu VMware“](#), auf Seite 192
- ♦ [Abschnitt 12.4, „Checkliste für die halbautomatisierte Migration zu Ziel-VMs auf VMware“](#), auf Seite 192

12.1 Bereitstellung für die Migration zu VMware

[Abbildung 12-1](#) zeigt die Position der verschiedenen Komponenten in der automatisierten VMware-Migrationsumgebung und die Datenübertragung zwischen ihnen. Die automatisierte Migration zu VMware-Zielcontainern wird sowohl im PlateSpin Migrate-Client als auch in der PlateSpin Migrate-Weboberfläche unterstützt.

HINWEIS: [Abbildung 12-1](#) und [Abbildung 12-2](#) zeigen die automatisierte Ermittlung und die Netzwerkanforderungen für Windows- und Linux-Workloads. Alternativ können Sie den Workload mit dem Migrate Agent auf dem Ursprungs-Workload registrieren und seine Inventardetails per HTTPS (TCP/443) an den PlateSpin Migrate-Server senden.

Abbildung 12-1 Automatisierte Migration zu VMware



Abbildung 12-2 zeigt die Position der verschiedenen Komponenten in der halbautomatisierten VMware-Migrationsumgebung und die Datenübertragung zwischen ihnen. Die halbautomatisierte Migration zu Ziel-VMs auf VMware wird im PlateSpin Migrate-Client unterstützt.

Abbildung 12-2 Halbautomatisierte Migration zu VMs auf VMware

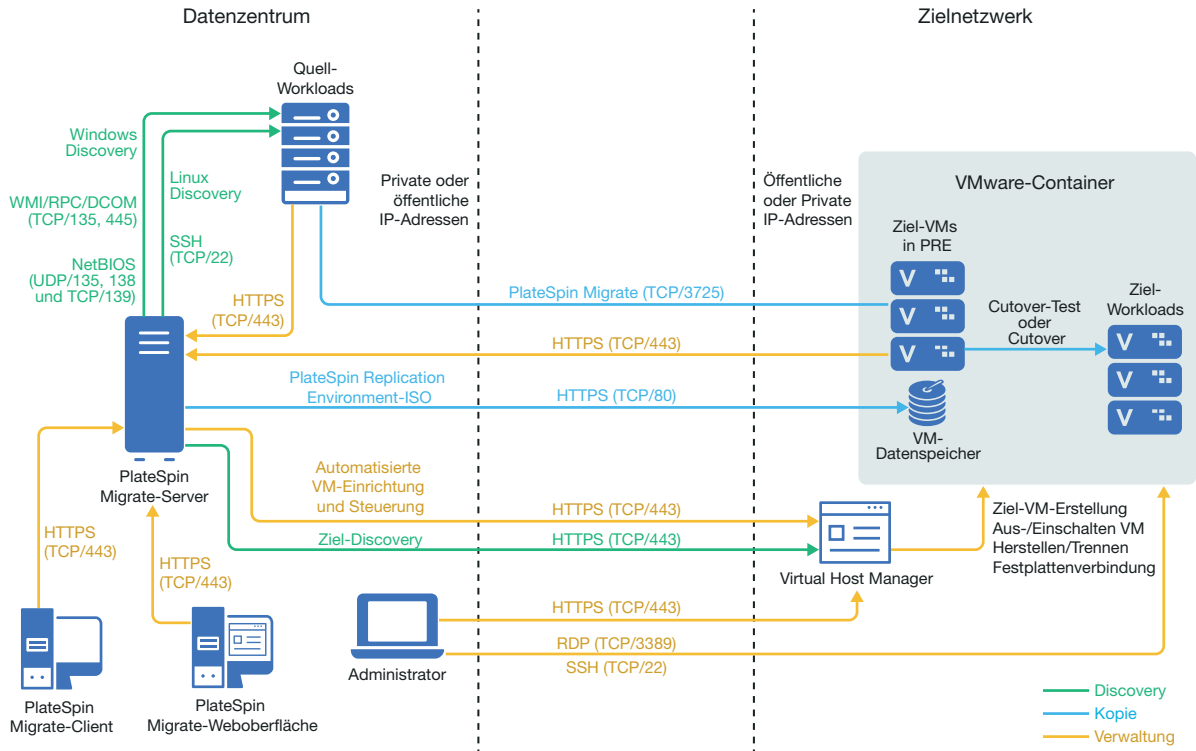
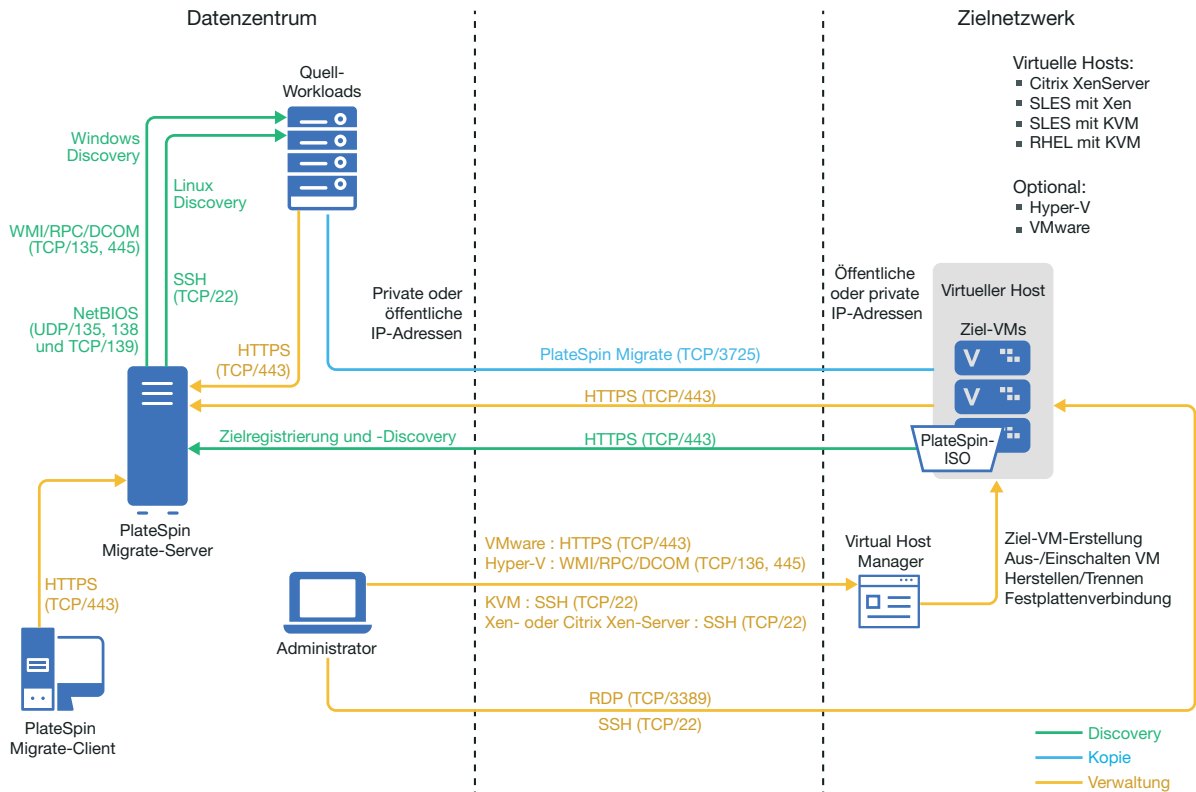

12.2 Planen der Migration zu VMware

Die VMware-Umgebung muss die folgenden Voraussetzungen für die Migration zu VMware erfüllen:

- Migrieren Sie die Workloads über den PlateSpin Migrate-Client oder die PlateSpin Migrate-Weboberfläche zu VMware.

Weitere Informationen hierzu finden Sie in [Tabelle 2-12, „Unterstützte VMware-Zielplattformen für PlateSpin Migrate-Weboberfläche und Migrate-Client“](#), auf Seite 42.

- Der Ursprungs-Workload muss in PlateSpin Migrate und VMware unterstützt werden.

Weitere Informationen hierzu finden Sie in [Abschnitt 2.1.1, „Unterstützte Ursprungs-Workloads für die Migration in nicht Cloud-basierte Plattformen“](#), auf Seite 25.

- Die Netzwerkumgebung muss die Anforderungen für Zugriff, Ermittlung und Migration gemäß [„Zugriffs- und Kommunikationsanforderungen in Ihrem Migrationsnetzwerk“](#) auf Seite 53 erfüllen.
- Nehmen Sie halbautomatisierte Migrationen mit dem Migrate-Client vor. Die Volumes auf den Zieldatenträgern müssen dabei etwa 50 MB mehr Speicherplatz umfassen als die Ursprungsdatenträger.

Weitere Informationen zum Konfigurieren der Migration finden Sie unter [„Migration zu VMware“](#) auf Seite 391.

12.3 Checkliste für die automatisierte Migration zu VMware

Aufgabe	Beschreibung
1. Bereiten Sie die VMware-Migrationsumgebung vor.	Abbildung 12-1, „Automatisierte Migration zu VMware“, auf Seite 190. Abschnitt 12.2, „Planen der Migration zu VMware“, auf Seite 191
2. Ermitteln Sie die Zielcontainer.	Abschnitt 20.4, „Ermitteln von Details für Zielcontainer“, auf Seite 226
3. Ermitteln Sie die Ursprungs-Workloads.	Abschnitt 21.6.1, „Workload-Ermittlung im Migrate-Client“, auf Seite 243 -ODER- Abschnitt 21.6.2, „Workload-Ermittlung in der Migrate-Weboberfläche“, auf Seite 244 -ODER- Abschnitt 21.7, „Registrieren von Workloads und Ermitteln der Details im Migrate Agent“, auf Seite 245
4. Konfigurieren Sie die Migration des Ziel-Workloads.	Abschnitt 31.2, „Automatisierte Migration zu VMware im Migrate-Client“, auf Seite 392 -ODER- Abschnitt 31.4, „Automatisierte Migration zu VMware in der Migrate-Weboberfläche“, auf Seite 408
5. Führen Sie die Migration aus.	Kapitel 39, „Ausführen von Workload-Migrationen“, auf Seite 473

12.4 Checkliste für die halbautomatisierte Migration zu Ziel-VMs auf VMware

Aufgabe	Beschreibung
1. Bereiten Sie die VMware-Migrationsumgebung vor.	Abbildung 12-2, „Halbautomatisierte Migration zu VMs auf VMware“, auf Seite 191 Abschnitt 12.2, „Planen der Migration zu VMware“, auf Seite 191
2. Ermitteln Sie die Zielcontainer.	Abschnitt 20.5, „Registrieren und Ermitteln der Details für Ziel-VMs auf virtuellen Hosts mit der PlateSpin-ISO“, auf Seite 230
3. Ermitteln Sie die Ursprungs-Workloads.	Abschnitt 21.6.1, „Workload-Ermittlung im Migrate-Client“, auf Seite 243

Aufgabe	Beschreibung
4. Konfigurieren Sie die Migration des Ziel-Workloads.	Abschnitt 31.3, „Migration zu VMs auf VMware mit dem X2P-Workflow“ , auf Seite 405
5. Führen Sie die Migration aus.	Kapitel 39, „Ausführen von Workload-Migrationen“ , auf Seite 473

13 Voraussetzungen für die Migration zu Microsoft Hyper-V

PlateSpin Migrate unterstützt die automatisierte oder halbautomatisierte Migration zur Microsoft Hyper-V-Umgebung. In diesem Abschnitt wird die erforderliche Hyper-V-Konfiguration beschrieben, die vorbereitet werden muss, bevor Sie Hyper-V-Zielcontainer (automatisierte Migration) oder Ziel-VMs (halbautomatisierte Migration) ermitteln und Migrationen zu diesen Zielen konfigurieren können.

- ♦ [Abschnitt 13.1, „Bereitstellung für die Migration zu Microsoft Hyper-V“, auf Seite 195](#)
- ♦ [Abschnitt 13.2, „Planen der Migration zu Microsoft Hyper-V“, auf Seite 197](#)
- ♦ [Abschnitt 13.3, „Checkliste für die automatisierte Migration zu Hyper-V“, auf Seite 198](#)
- ♦ [Abschnitt 13.4, „Checkliste für die halbautomatisierte Migration zu Ziel-VMs auf Hyper-V“, auf Seite 199](#)

13.1 Bereitstellung für die Migration zu Microsoft Hyper-V

[Abbildung 13-1](#) zeigt die Position der verschiedenen Komponenten in der automatisierten Hyper-V-Migrationsumgebung und die Datenübertragung zwischen ihnen.

HINWEIS: [Abbildung 13-1](#) und [Abbildung 13-2](#) zeigen die automatisierte Ermittlung und die Netzwerkanforderungen für Windows- und Linux-Workloads. Alternativ können Sie den Workload mit dem Migrate Agent auf dem Ursprungs-Workload registrieren und seine Inventardetails per HTTPS (TCP/443) an den PlateSpin Migrate-Server senden.

Abbildung 13-1 Automatisierte Migration zu Hyper-V



Abbildung 13-2 zeigt die Position der verschiedenen Komponenten in der halbautomatisierten Hyper-V-Migrationsumgebung und die Datenübertragung zwischen ihnen.

Abbildung 13-2 Halbautomatisierte Migration zu VMs auf Hyper-V

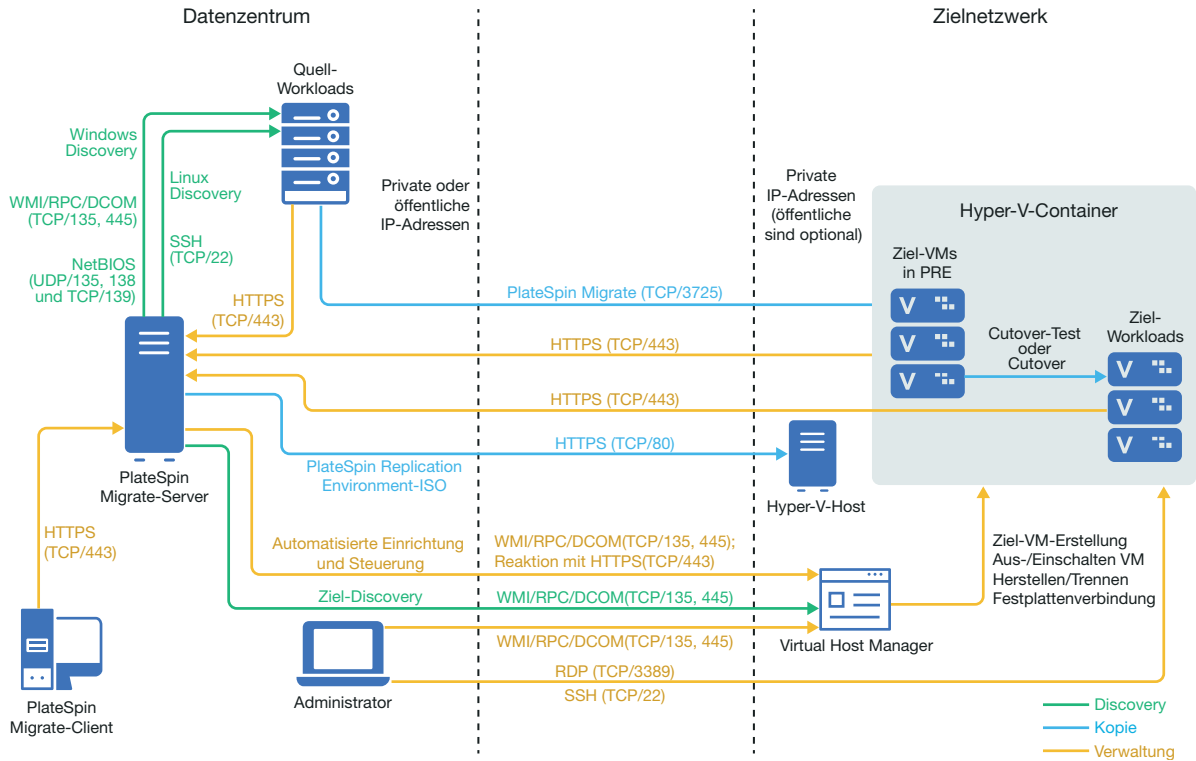
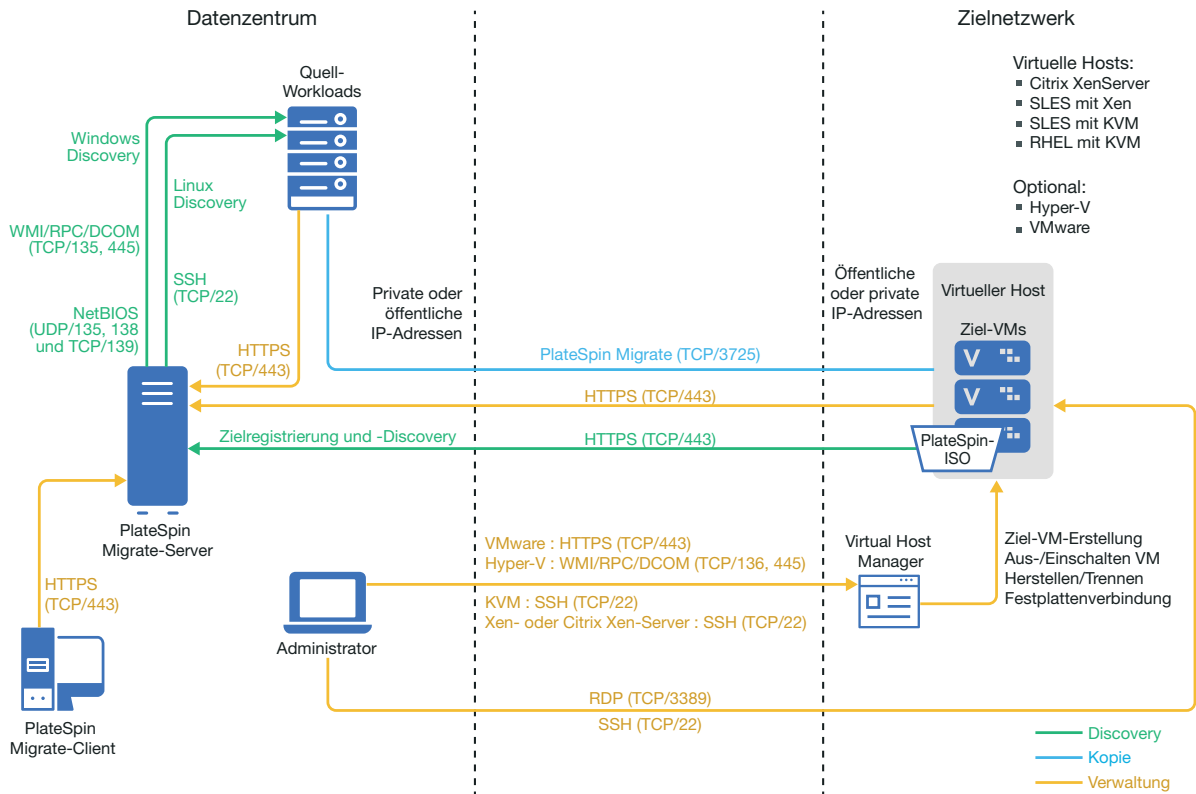

13.2 Planen der Migration zu Microsoft Hyper-V

Die Microsoft Hyper-V-Umgebung muss die folgenden Voraussetzungen für die Migration zu Hyper-V erfüllen:

- Migrieren Sie die Workloads mit dem PlateSpin Migrate-Client zu virtuellen Microsoft Hyper-V-Hosts. Die PlateSpin Migrate-Weboberfläche bietet keine Unterstützung für die Migration zu virtuellen Hyper-V-Hosts.
- Sie können Hyper-V als Ziel-Virtualisierungsplattform in einer vollautomatisierten Workload-Virtualisierung verwenden. Sie können VMs in Hyper-V als Ziele für halbautomatisierte (X2P-)Migrationen heranziehen.
- Der Ursprungs-Workload muss in PlateSpin Migrate und Hyper-V unterstützt werden. Siehe „Microsoft Windows Server mit Hyper-V“ unter [Tabelle 2-13, „Unterstützte Ziel-Virtualisierungsplattformen nur für Migrate-Client“](#), auf Seite 43.
- Weitere Informationen zu halbautomatisierten (X2P-)Migrationen zu VMs auf Hyper-V finden Sie auch unter [Kapitel 26, „Voraussetzungen für halbautomatisierte \(X2P-\)Migrationen“](#), auf Seite 313.
- Die Netzwerkumgebung muss die Anforderungen für Zugriff, Ermittlung und Migration gemäß [„Zugriffs- und Kommunikationsanforderungen in Ihrem Migrationsnetzwerk“](#) auf Seite 53 erfüllen.
- Bei Hyper-V-Ziel-VMs mit synthetischen Adapters können keine MTU-Werte unter 1500 festgelegt werden.

- ◆ Nehmen Sie halbautomatisierte Migrationen mit dem Migrate-Client vor. Die Volumes auf den Zieldatenträgern müssen dabei etwa 50 MB mehr Speicherplatz umfassen als die Ursprungsdatenträger.
- ◆ Bei Ziel-VMs mit dynamischem Speicher muss der dynamische Speicher vor Beginn des X2P-Workflows an der Hyper-V-VM deaktiviert werden. Nach erfolgter Migration können Sie den dynamischen Speicher auf der Hyper-V-VM wieder aktivieren.
- ◆ Stellen Sie sicher, dass die Hyper-V-Integrationsdienste ordnungsgemäß konfiguriert sind, damit der Treiber für Integrationsdienste bei Windows-Aktualisierungen auf Windows-Gast-VMs automatisch installiert oder aktualisiert wird. Installieren Sie bei Linux-Gast-VMs die Hyper-V-Integrationsdienste für Linux über einen Paketmanager. Sie sind bei Linux-Distributionen zwar integriert, doch möglicherweise sind optionale Aktualisierungen verfügbar. Weitere Informationen finden Sie im Abschnitt [Hyper-V-Integrationsdienste verwalten](#) auf der Microsoft-Dokumentations-Website.

PlateSpin Migrate Client installiert bei der Migration mit der Datei

C:\Windows\system32\vmguest.iso vom Hyper-V-Host den Treiber für Hyper-V-Integrationsdienste auf der Gast-VM. Windows Server 2016 Hyper-V umfasst jedoch nicht die Datei C:\Windows\system32\vmguest.iso, weil Hyper-V 2016 den Treiber für die Gast-VMs mit einer anderen Methode verwaltet. Wenden Sie eine der folgenden Methoden an, um sicherzustellen, dass der Treiber für Hyper-V-Integrationsdienste auf den Gast-VMs auf Ihrem Windows Server 2016 Hyper-V-Host installiert wird:

- ◆ Aktivieren Sie für Migrate die Option zur Installation des Treibers für Hyper-V-Integrationsdienste während der Migration. Kopieren Sie vor der Migration zum Hyper-V 2016-Host die Datei C:\Windows\system32\vmguest.iso von einem Windows Server 2012 R2-Hyper-V-Host in das gleiche Verzeichnis auf Ihrem Windows Server 2016-Hyper-V-Host.
- ◆ Installieren Sie nach der Migration den Treiber für Hyper-V-Integrationsdienste manuell auf der Gast-VM. Fügen Sie mit Windows Update auf der Windows-Gast-VM den Treiber für Hyper-V-Integrationsdienste hinzu oder wenden Sie entsprechend alternative Microsoft-Installationsmethoden an. Installieren Sie bei Linux-Gast-VMs die Integrationsdienste für Linux, die in der Linux-Distribution integriert ist, über einen Paketmanager. Weitere Informationen hierzu finden Sie unter [Hyper-V-Integrationsdienste verwalten](#) auf der Microsoft-Dokumentations-Website.
- ◆ Bei der Migration von Windows Server 2016 Hyper-V, UEFI-zu-UEFI und BIOS-zu-UEFI werden Windows-Konvertierungen nicht unterstützt. Der Ziel-Workload wird mit BIOS-Architektur bereitgestellt.

Weitere Informationen zum Konfigurieren der Migration finden Sie unter [„Migration zu Microsoft Hyper-V“](#) auf Seite 419.

13.3 Checkliste für die automatisierte Migration zu Hyper-V

Aufgabe	Beschreibung
1. Bereiten Sie die VMware-Migrationsumgebung vor.	<p>Abbildung 13-1, „Automatisierte Migration zu Hyper-V“, auf Seite 196.</p> <p>Abschnitt 13.2, „Planen der Migration zu Microsoft Hyper-V“, auf Seite 197</p>

Aufgabe	Beschreibung
2. Ermitteln Sie die Zielcontainer.	Abschnitt 20.4, „Ermitteln von Details für Zielcontainer“, auf Seite 226
3. Ermitteln Sie die Ursprungs-Workloads.	Abschnitt 21.6.1, „Workload-Ermittlung im Migrate-Client“, auf Seite 243 -ODER- Abschnitt 21.7, „Registrieren von Workloads und Ermitteln der Details im Migrate Agent“, auf Seite 245
4. Konfigurieren Sie die Migration des Ziel-Workloads.	Abschnitt 32.2, „Automatisierte Migration zu Hyper-V“, auf Seite 420
5. Führen Sie die Migration aus.	Kapitel 39, „Ausführen von Workload-Migrationen“, auf Seite 473

13.4 Checkliste für die halbautomatisierte Migration zu Ziel-VMs auf Hyper-V

Aufgabe	Beschreibung
1. Bereiten Sie die Hyper-V-Migrationsumgebung vor.	Abbildung 13-2, „Halbautomatisierte Migration zu VMs auf Hyper-V“, auf Seite 197 Abschnitt 13.2, „Planen der Migration zu Microsoft Hyper-V“, auf Seite 197
2. Ermitteln Sie die Zielcontainer.	Abschnitt 20.5, „Registrieren und Ermitteln der Details für Ziel-VMs auf virtuellen Hosts mit der PlateSpin-ISO“, auf Seite 230
3. Ermitteln Sie die Ursprungs-Workloads.	Abschnitt 21.6.1, „Workload-Ermittlung im Migrate-Client“, auf Seite 243
4. Konfigurieren Sie die Migration des Ziel-Workloads.	Abschnitt 32.3, „Migration zu VMs auf Hyper-V mit dem X2P-Workflow“, auf Seite 430
5. Führen Sie die Migration aus.	Kapitel 39, „Ausführen von Workload-Migrationen“, auf Seite 473

14 Voraussetzungen für die Migration zu VMs auf Citrix XenServer

PlateSpin Migrate unterstützt die halbautomatisierte Migration zu Ziel-VMs in der virtuellen Citrix XenServer-Host-Umgebung. In diesem Abschnitt wird die erforderliche XenServer-Konfiguration beschrieben, die vorbereitet werden muss, bevor Sie Ziel-VMs ermitteln und Migrationen zu diesen Ziel-VMs konfigurieren können.

- ♦ [Abschnitt 14.1, „Bereitstellung für die Migration zu Citrix XenServer“](#), auf Seite 201
- ♦ [Abschnitt 14.2, „Planen der Migration zu VMs auf Citrix XenServer“](#), auf Seite 202
- ♦ [Abschnitt 14.3, „Checkliste für die halbautomatisierte Migration zu Ziel-VMs auf Citrix XenServer“](#), auf Seite 203

14.1 Bereitstellung für die Migration zu Citrix XenServer

[Abbildung 14-1](#) zeigt die Position der verschiedenen Komponenten in der halbautomatisierten Citrix XenServer-Migrationsumgebung und die Datenübertragung zwischen ihnen.

HINWEIS: [Abbildung 14-1](#) zeigt die automatisierte Ermittlung und die Netzwerkanforderungen für Windows- und Linux-Workloads. Alternativ können Sie den Workload mit dem Migrate Agent auf dem Ursprungs-Workload registrieren und seine Inventardetails per HTTPS (TCP/443) an den PlateSpin Migrate-Server senden.

Abbildung 14-1 Halbautomatisierte Migration zu VMs auf Citrix XenServer

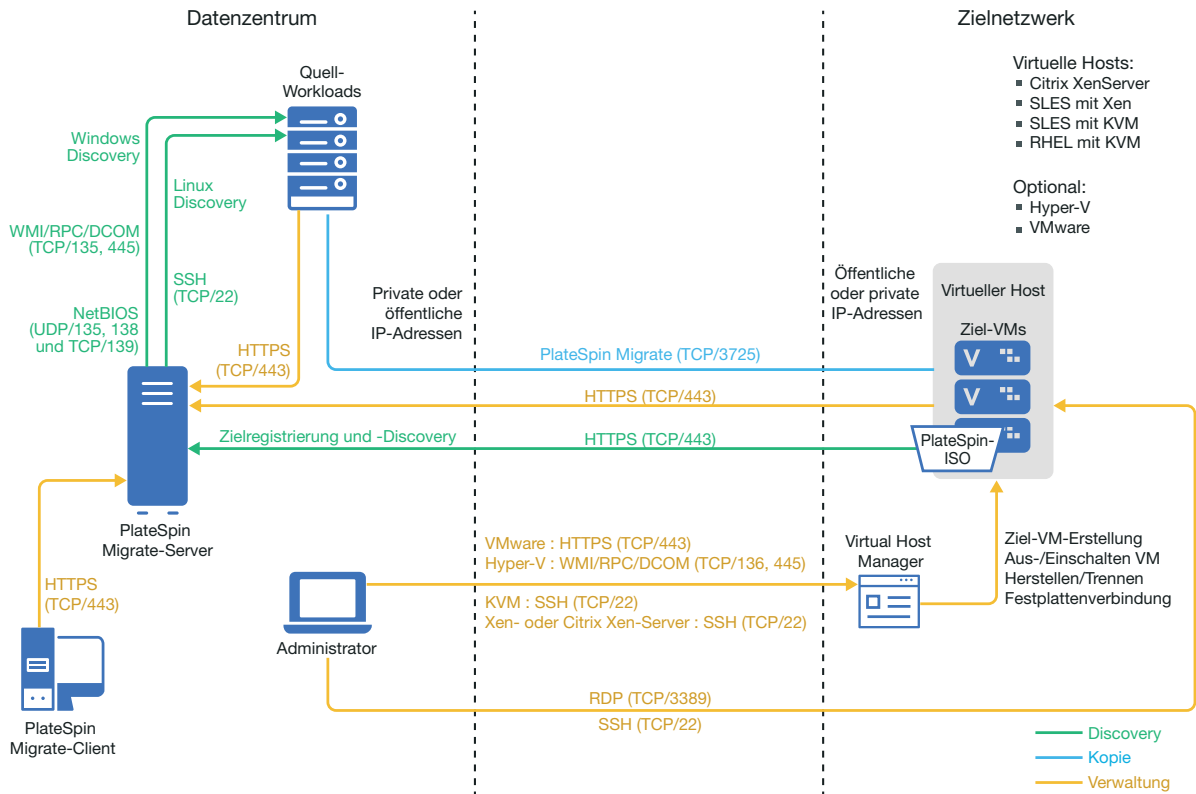

14.2 Planen der Migration zu VMs auf Citrix XenServer

Die Citrix XenServer-Umgebung muss die folgenden Voraussetzungen für die Migration zu VMs auf Citrix XenServer erfüllen:

- Migrieren Sie die Workloads mit dem PlateSpin Migrate-Client zu virtuellen Computern auf virtuellen Citrix XenServer-Hosts. Die PlateSpin Migrate-Weboberfläche bietet keine Unterstützung für die Migration zu virtuellen Citrix XenServer-Hosts.
- Sie können Citrix XenServer als Ziel-Virtualisierungsplattform in einer halbautomatischen Workload-Migration verwenden.
- Ihr Ziel muss eine vollständig virtualisierte (nicht paravirtualisierte) VM sein.
- Das LRD-Betriebssystem muss mit dem virtuellen Ziel-Host kompatibel sein. Bei Ziel-VMs auf Citrix XenServer 6.5 (oder früher), die keine Unterstützung für SLES 11 SP4 bieten, verwenden Sie die SUSE Linux Enterprise Server (SLES) 11 SP3-Version der PlateSpin Boot-OFX-ISO-Datei (`bootofx.x2p.sles11sp3.iso`). Weitere Informationen hierzu finden Sie in „[PlateSpin-ISO-Image](#)“ auf Seite 303.
- Der Ursprungs-Workload muss in PlateSpin Migrate und Citrix XenServer unterstützt werden. Siehe „[Citrix XenServer](#)“ unter [Tabelle 2-13](#), „[Unterstützte Ziel-Virtualisierungsplattformen nur für Migrate-Client](#)“, auf Seite 43.

- ♦ Die Netzwerkumgebung muss die Anforderungen für Zugriff, Ermittlung und Migration gemäß „Zugriffs- und Kommunikationsanforderungen in Ihrem Migrationsnetzwerk“ auf Seite 53 erfüllen.
- ♦ Konfigurieren Sie die Volumes auf den Zieldatenträgern mit etwa 50 MB mehr Speicherplatz als die Ursprungsdatenträger.

Weitere Informationen zum Konfigurieren der halbautomatisierten Migration zu einem virtuellen Computer auf XenServer finden Sie unter „Migration zu virtuellen Computern auf Citrix XenServer“ auf Seite 433.

14.3 Checkliste für die halbautomatisierte Migration zu Ziel-VMs auf Citrix XenServer

Aufgabe	Beschreibung
1. Bereiten Sie die Citrix XenServer-Migrationsumgebung vor.	Abbildung 14-1, „Halbautomatisierte Migration zu VMs auf Citrix XenServer“, auf Seite 202 Abschnitt 14.2, „Planen der Migration zu VMs auf Citrix XenServer“, auf Seite 202
2. Ermitteln Sie die Zielcontainer.	Abschnitt 20.5, „Registrieren und Ermitteln der Details für Ziel-VMs auf virtuellen Hosts mit der PlateSpin-ISO“, auf Seite 230
3. Ermitteln Sie die Ursprungs-Workloads.	Abschnitt 21.6.1, „Workload-Ermittlung im Migrate-Client“, auf Seite 243
4. Konfigurieren Sie die Migration des Ziel-Workloads.	Abschnitt 33.2, „Konfigurieren der Migration zu einer VM auf einem virtuellen Citrix XenServer-Host“, auf Seite 434
5. Führen Sie die Migration aus.	Kapitel 39, „Ausführen von Workload-Migrationen“, auf Seite 473

15 Voraussetzungen für die Migration zu VMs auf Xen

PlateSpin Migrate unterstützt die halbautomatisierte Migration zu Ziel-VMs in der virtuellen Xen-Host-Umgebung. In diesem Abschnitt wird die erforderliche Xen-Konfiguration beschrieben, die vorbereitet werden muss, bevor Sie Ziel-VMs ermitteln und Migrationen zu diesen Ziel-VMs konfigurieren können.

- ♦ [Abschnitt 15.1, „Bereitstellung für die Migration zu Xen“](#), auf Seite 205
- ♦ [Abschnitt 15.2, „Planen der Migration zu VMs auf Xen“](#), auf Seite 206
- ♦ [Abschnitt 15.3, „Checkliste für die halbautomatisierte Migration zu Ziel-VMs auf Xen“](#), auf Seite 207

15.1 Bereitstellung für die Migration zu Xen

[Abbildung 15-1](#) zeigt die Position der verschiedenen Komponenten in der halbautomatisierten Xen-Migrationsumgebung und die Datenübertragung zwischen ihnen.

HINWEIS: [Abbildung 15-1](#) zeigt die automatisierte Ermittlung und die Netzwerkanforderungen für Windows- und Linux-Workloads. Alternativ können Sie den Workload mit dem Migrate Agent auf dem Ursprungs-Workload registrieren und seine Inventardetails per HTTPS (TCP/443) an den PlateSpin Migrate-Server senden.

Abbildung 15-1 Halbautomatisierte Migration zu VMs auf Xen

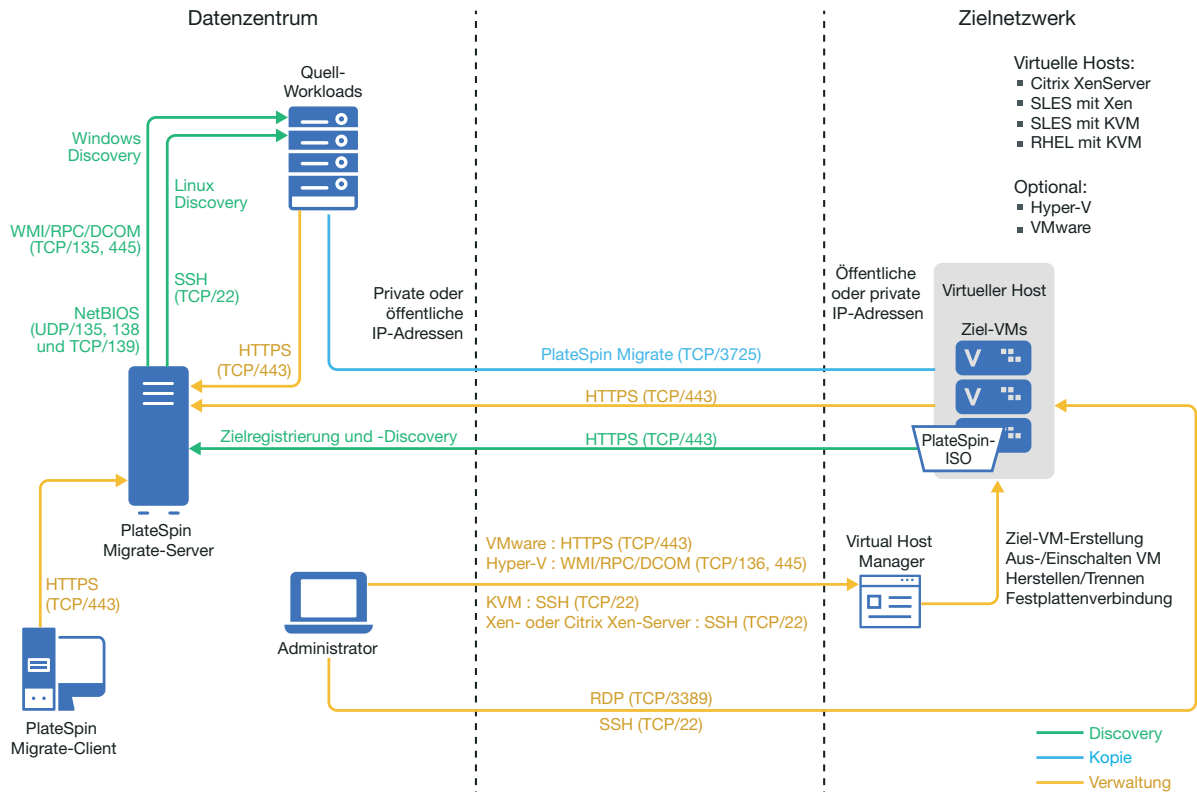

15.2 Planen der Migration zu VMs auf Xen

Die Xen-Umgebung muss die folgenden Voraussetzungen für die Migration zu VMs auf Xen erfüllen:

- Migrieren Sie die Workloads mit dem PlateSpin Migrate-Client zu virtuellen Computern auf virtuellen Xen-Hosts. Die PlateSpin Migrate-Weboberfläche bietet keine Unterstützung für die Migration zu virtuellen Xen-Hosts.
- Sie können Xen als Ziel-Virtualisierungsplattform in einer halbautomatischen Workload-Migration verwenden.
- Ihr Ziel muss eine vollständig virtualisierte (nicht paravirtualisierte) VM sein.
- Der Ursprungs-Workload muss in PlateSpin Migrate und Xen unterstützt werden.
Siehe „SUSE Linux Enterprise Server mit Xen“ unter [Tabelle 2-13, „Unterstützte Ziel-Virtualisierungsplattformen nur für Migrate-Client“](#), auf Seite 43.
- Die Netzwerkumgebung muss die Anforderungen für Zugriff, Ermittlung und Migration gemäß „Zugriffs- und Kommunikationsanforderungen in Ihrem Migrationsnetzwerk“ auf Seite 53 erfüllen.
- Konfigurieren Sie die Volumes auf den Zieldatenträgern mit etwa 50 MB mehr Speicherplatz als die Ursprungsdatenträger.

Weitere Informationen zum Konfigurieren der halbautomatisierten Migration zu einem virtuellen Computer auf Xen finden Sie unter „[Migration zu virtuellen Maschinen auf Xen](#)“ auf Seite 437.

15.3 Checkliste für die halbautomatisierte Migration zu Ziel-VMs auf Xen

Aufgabe	Beschreibung
1. Bereiten Sie die Xen-Migrationsumgebung vor.	Abbildung 15-1, „Halbautomatisierte Migration zu VMs auf Xen“ , auf Seite 206 Abschnitt 15.2, „Planen der Migration zu VMs auf Xen“ , auf Seite 206
2. Ermitteln Sie die Zielcontainer.	Abschnitt 20.5, „Registrieren und Ermitteln der Details für Ziel-VMs auf virtuellen Hosts mit der PlateSpin-ISO“ , auf Seite 230
3. Ermitteln Sie die Ursprungs-Workloads.	Abschnitt 21.6.1, „Workload-Ermittlung im Migrate-Client“ , auf Seite 243
4. Konfigurieren Sie die Migration des Ziel-Workloads.	Abschnitt 34.2, „Konfigurieren der Migration zu einer VM auf einem virtuellen Xen-Host“ , auf Seite 438
5. Führen Sie die Migration aus.	Kapitel 39, „Ausführen von Workload-Migrationen“ , auf Seite 473

16 Voraussetzungen für die Migration zu VMs auf KVM

Der PlateSpin Migrate-Client unterstützt die halbautomatisierte Migration zu Ziel-VMs in der virtuellen KVM-Host-Umgebung. In diesem Abschnitt wird die erforderliche KVM-Konfiguration beschrieben, die vorbereitet werden muss, bevor Sie Ziel-VMs ermitteln und Migrationen zu diesen Ziel-VMs konfigurieren können.

- ♦ [Abschnitt 16.1, „Bereitstellung für die Migration zu KVM“](#), auf Seite 209
- ♦ [Abschnitt 16.2, „Planen der Migration zu VMs auf KVM“](#), auf Seite 210
- ♦ [Abschnitt 16.3, „Checkliste für die halbautomatisierte Migration zu Ziel-VMs auf KVM“](#), auf Seite 211

16.1 Bereitstellung für die Migration zu KVM

[Abbildung 16-1](#) zeigt die Position der verschiedenen Komponenten in der halbautomatisierten KVM-Migrationsumgebung und die Datenübertragung zwischen ihnen.

HINWEIS: [Abbildung 16-1](#) zeigt die automatisierte Ermittlung und die Netzwerkanforderungen für Windows- und Linux-Workloads. Alternativ können Sie den Workload mit dem Migrate Agent auf dem Ursprungs-Workload registrieren und seine Inventardetails per HTTPS (TCP/443) an den PlateSpin Migrate-Server senden.

Abbildung 16-1 Halbautomatisierte Migration zu VMs auf KVM

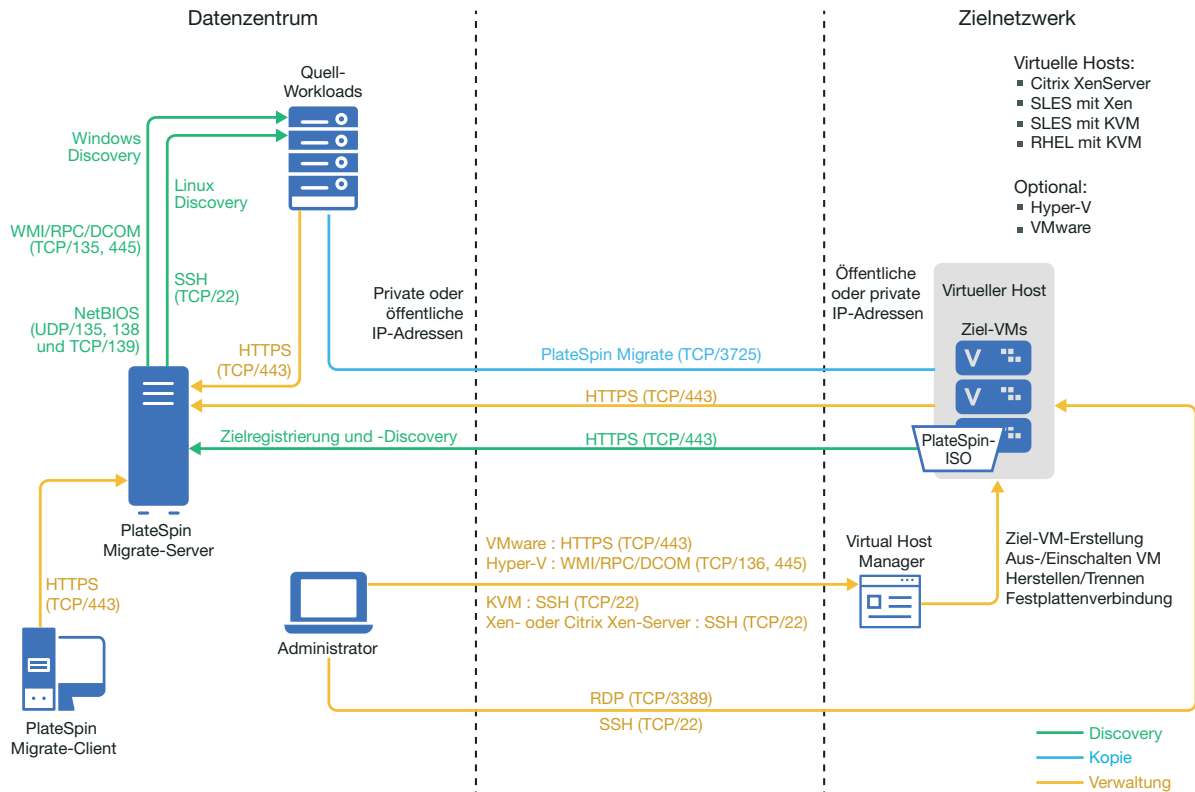

16.2 Planen der Migration zu VMs auf KVM

Die KVM-Umgebung muss die folgenden Voraussetzungen für die Migration zu VMs auf KVM erfüllen:

- ♦ Migrieren Sie die Workloads mit dem PlateSpin Migrate-Client zu virtuellen Computern auf virtuellen KVM-Hosts. Die PlateSpin Migrate-Weboberfläche bietet keine Unterstützung für die Migration zu virtuellen KVM-Hosts.
- ♦ Sie können KVM als Ziel-Virtualisierungsplattform in einer halbautomatischen Workload-Migration verwenden.
- ♦ Ihr Ziel muss eine vollständig virtualisierte (nicht paravirtualisierte) VM sein.
- ♦ Der Ursprungs-Workload muss in PlateSpin Migrate und KVM unterstützt werden.

Weitere Informationen hierzu finden Sie in den folgenden Abschnitten in [Tabelle 2-13](#), „Unterstützte Ziel-Virtualisierungsplattformen nur für Migrate-Client“, auf Seite 43.

- ♦ „SUSE Linux Enterprise Server (SLES) with KVM“
- ♦ „Red Hat Enterprise Linux (RHEL) mit KVM“
- ♦ Die Netzwerkumgebung muss die Anforderungen für Zugriff, Ermittlung und Migration gemäß „Zugriffs- und Kommunikationsanforderungen in Ihrem Migrationsnetzwerk“ auf Seite 53 erfüllen.
- ♦ Konfigurieren Sie die Volumes auf den Zieldatenträgern mit etwa 50 MB mehr Speicherplatz als die Ursprungsdatenträger.

- ♦ Wenn Sie Virtio-Datenträger an der Ziel-VM auf einem KVM-Host verwenden, müssen Sie sicherstellen, dass Sie die Ziel-VM mit dem entsprechenden Datenträgertyp als Boot-Datenträger konfigurieren:
 - ♦ **Virtio- und IDE-Datenträger:** Konfigurieren Sie den IDE-Datenträger als Boot-Datenträger und den Virtio-Datenträger für die Daten.
 - ♦ **Virtio- und Nicht-IDE-Datenträger** Konfigurieren Sie den Virtio-Datenträger als Boot-Datenträger und einen Nicht-IDE-Datenträger (z. B. einen SATA- oder SCSI-Datenträger) für die Daten.

Weitere Informationen zum Konfigurieren der halbautomatisierten Migration zu einem virtuellen Computer auf KVM finden Sie unter [„Migration zu virtuellen Maschinen auf KVM“](#) auf Seite 441.

16.3 Checkliste für die halbautomatisierte Migration zu Ziel-VMs auf KVM

Aufgabe	Beschreibung
1. Bereiten Sie die KVM-Migrationsumgebung vor.	Abbildung 16-1, „Halbautomatisierte Migration zu VMs auf KVM“, auf Seite 210 Abschnitt 16.2, „Planen der Migration zu VMs auf KVM“, auf Seite 210
2. Ermitteln Sie die Zielcontainer.	Abschnitt 20.5, „Registrieren und Ermitteln der Details für Ziel-VMs auf virtuellen Hosts mit der PlateSpin-ISO“, auf Seite 230
3. Ermitteln Sie die Ursprungs-Workloads.	Abschnitt 21.6.1, „Workload-Ermittlung im Migrate-Client“, auf Seite 243
4. Konfigurieren Sie die Migration des Ziel-Workloads.	Kapitel 35, „Migration zu virtuellen Maschinen auf KVM“, auf Seite 441
5. Führen Sie die Migration aus.	Kapitel 39, „Ausführen von Workload-Migrationen“, auf Seite 473

17 Voraussetzungen für die Migration zu physischen Computern

Der PlateSpin Migrate-Client unterstützt die halbautomatisierte Migration zu physischen Zielcomputern. In diesem Abschnitt wird die erforderliche Konfiguration für Migrationen zu physischen Computern beschrieben.

- ♦ [Abschnitt 17.1, „Bereitstellung für die Migration zu physischen Computern“](#), auf Seite 213
- ♦ [Abschnitt 17.2, „Planen der Migration zu physischen Computern“](#), auf Seite 214
- ♦ [Abschnitt 17.3, „Best Practices \(X2P\)“](#), auf Seite 215
- ♦ [Abschnitt 17.4, „Checkliste für die halbautomatisierte Migration zu physischen Computern“](#), auf Seite 215

17.1 Bereitstellung für die Migration zu physischen Computern

[Abbildung 17-1](#) zeigt die Position der verschiedenen Komponenten in der halbautomatisierten Migrationsumgebung mit physischen Computern und die Datenübertragung zwischen ihnen.

HINWEIS: [Abbildung 17-1](#) zeigt die automatisierte Ermittlung und die Netzwerkanforderungen für Windows- und Linux-Workloads. Alternativ können Sie den Workload mit dem Migrate Agent auf dem Ursprungs-Workload registrieren und seine Inventardetails per HTTPS (TCP/443) an den PlateSpin Migrate-Server senden.

Abbildung 17-1 Halbautomatisierte Migration zu physischen Computern

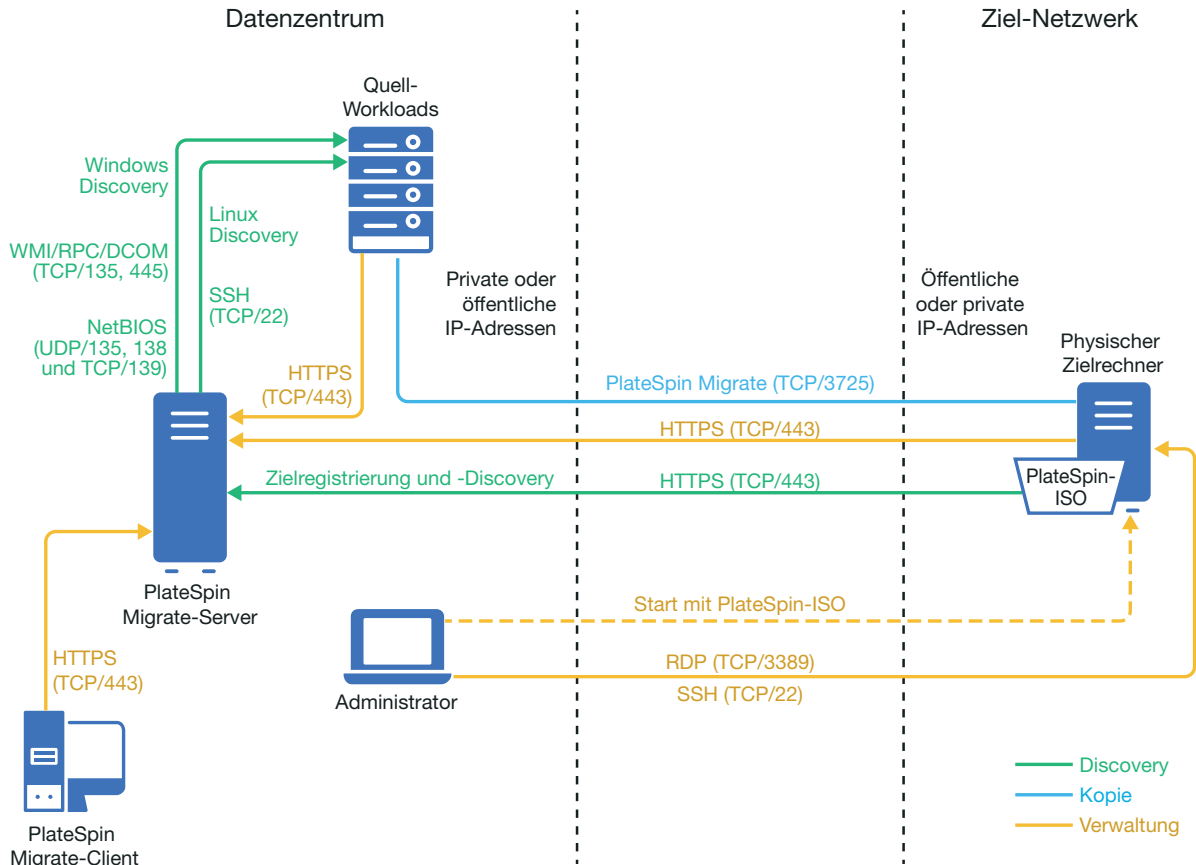

17.2 Planen der Migration zu physischen Computern

Die Umgebung muss die folgenden Voraussetzungen für die Migration zu physischen Computern erfüllen:

- ♦ Migrieren Sie die Workloads über den PlateSpin Migrate-Client zu physischen Computern. Die PlateSpin Migrate-Weboberfläche bietet keine Unterstützung für die Migration zu physischen Computern.
- ♦ Die physische Hardware muss in PlateSpin Migrate werden. Weitere Informationen hierzu finden Sie in den folgenden Abschnitten in „Unterstützte Konfigurationen“ auf Seite 25:
 - ♦ [Unterstützter Workload-Speicher](#)
 - ♦ [Unterstützte Workload-Architekturen](#)
- ♦ Die Netzwerkumgebung muss die Anforderungen für Zugriff, Ermittlung und Migration gemäß „Zugriffs- und Kommunikationsanforderungen in Ihrem Migrationsnetzwerk“ auf Seite 53 erfüllen.
- ♦ Konfigurieren Sie die Volumes auf den Zieldatenträgern mit etwa 50 MB mehr Speicherplatz als die Ursprungsdatenträger.

Weitere Informationen zum Konfigurieren der halbautomatisierten Migration zu einem physischen Computer finden Sie unter „[Migration zu physischen Computern](#)“ auf Seite 445.

17.3 Best Practices (X2P)

- ♦ Wenn Sie einen Workload von einem Hersteller auf die Zielhardware eines anderen Herstellers migrieren (z. B. von HP auf Dell) oder wenn der Ursprung eine virtuelle Maschine ist, müssen während der Übertragung die herstellereigenen oder VM-spezifischen Dienste deaktiviert sein. Deaktivieren Sie beispielsweise den HP Insight-Dienst und den VMware Tools-Dienst.

Weitere Informationen hierzu finden Sie in [Abschnitt 27.18, „Ersetzen von HAL- oder Kerneldateien für Windows“](#), auf Seite 337.

- ♦ Wenn Sie die Offline-Übertragungsmethode bei P2P- und V2P-Migrationen verwenden, muss die zum Vollduplexmodus des Netzwerks passende Vollduplex-Geschwindigkeit ausgewählt sein.

Weitere Informationen hierzu finden Sie in [Abschnitt 27.22, „Migrationsnetzwerk \(Reproduktionsnetzwerk\)“](#), auf Seite 343.

- ♦ Stellen Sie sicher, dass Herstellerpartitionen nicht vom Ursprung kopiert werden.

Weitere Informationen hierzu finden Sie in [Abschnitt 27.23, „Speicherdatenträger und Volumes“](#), auf Seite 352.

17.4 Checkliste für die halbautomatisierte Migration zu physischen Computern

Aufgabe	Beschreibung
1. Bereiten Sie die physische Migrationsumgebung vor.	Abbildung 17-1, „Halbautomatisierte Migration zu physischen Computern“, auf Seite 214 Abschnitt 17.2, „Planen der Migration zu physischen Computern“, auf Seite 214
2. Ermitteln Sie die Zielcontainer.	Abschnitt 20.5, „Registrieren und Ermitteln der Details für Ziel-VMs auf virtuellen Hosts mit der PlateSpin-ISO“, auf Seite 230
3. Ermitteln Sie die Ursprungs-Workloads.	Abschnitt 21.6.1, „Workload-Ermittlung im Migrate-Client“, auf Seite 243 -ODER- Abschnitt 21.7, „Registrieren von Workloads und Ermitteln der Details im Migrate Agent“, auf Seite 245
4. Konfigurieren Sie die Migration des Ziel-Workloads.	Abschnitt 36.2, „Konfigurieren einer Migration in ein physisches Ziel (P2P, V2P)“, auf Seite 446
5. Führen Sie die Migration aus.	Kapitel 39, „Ausführen von Workload-Migrationen“, auf Seite 473

18 Voraussetzungen für die Migration in ein Image

Informationen über die Erfassung eines Workloads in einem Image finden Sie in [Kapitel 37](#), „Workload-Migration mit einem PlateSpin-Image“, auf Seite 453.

19 Vorbereiten der Synchronisierung von Workloads per Server-Synchronisierung

Weitere Informationen zum Synchronisieren von Workloads, sodass nur die Daten synchronisiert werden, die sich in Ursprung und Ziel unterscheiden, finden Sie unter [Kapitel 38, „Synchronisieren von Workloads mit der Serversynchronisierungsfunktion“](#), auf Seite 463.

IV Ermitteln und Vorbereiten von Workloads und Zielen

Bevor Sie Migrationen konfigurieren können, müssen Sie die geplanten Zielcontainer und Ursprungs-Workloads festlegen. Die Details zu den Zielen und Workloads erhalten Sie über einen Ermittlungs- und Inventarvorgang.

- ♦ [Kapitel 20, „Ermitteln von Ziel-Hosts“](#), auf Seite 223
- ♦ [Kapitel 21, „Ermitteln von Ursprungs-Workloads“](#), auf Seite 239
- ♦ [Kapitel 22, „Vorbereiten von Gerätetreibern“](#), auf Seite 253
- ♦ [Kapitel 23, „Vorbereiten von Linux-Workloads für die Migration“](#), auf Seite 265
- ♦ [Kapitel 24, „Vorbereiten der Migration von Windows-Clustern“](#), auf Seite 269
- ♦ [Anhang C, „Fehlerbehebung bei der Ermittlung“](#), auf Seite 281
- ♦ [Anhang D, „Von Migrate unterstützte Linux-Distributionen“](#), auf Seite 285
- ♦ [Anhang E, „Synchronisieren von Seriennummern im lokalen Clusterknoten-Speicher“](#), auf Seite 289
- ♦ [Anhang F, „Migrate Agent-Befehlszeilenprogramm“](#), auf Seite 291
- ♦ [Anhang G, „PlateSpin-ISO-Image“](#), auf Seite 303

20

Ermitteln von Ziel-Hosts

Sie benötigen für jede Workload-Migration einen ermittelten Ursprung und einen ermittelten Ziel-Host. Beim Zielermittlungsvorgang werden detaillierte Inventardaten zum Ziel-Host und dessen Ressourcen in die PlateSpin Migrate-Datenbank eingetragen. Das Inventar liefert die nötigen Daten, mit denen die Nutzung des Hosts bestimmt und mindestens eine Migration zum Ziel-Host ordnungsgemäß konfiguriert werden kann.

- ♦ [Abschnitt 20.1, „Infos zur Ziel-Host-Ermittlung“](#), auf Seite 223
- ♦ [Abschnitt 20.2, „Netzwerkzugriffsanforderungen für die Ziel-Host-Ermittlung“](#), auf Seite 224
- ♦ [Abschnitt 20.3, „Richtlinien für die Ermittlung von Ziel-Hosts“](#), auf Seite 224
- ♦ [Abschnitt 20.4, „Ermitteln von Details für Zielcontainer“](#), auf Seite 226
- ♦ [Abschnitt 20.5, „Registrieren und Ermitteln der Details für Ziel-VMs auf virtuellen Hosts mit der PlateSpin-ISO“](#), auf Seite 230
- ♦ [Abschnitt 20.6, „Registrieren und Ermitteln der Details für physische Zielcomputer mit der PlateSpin-ISO“](#), auf Seite 233
- ♦ [Abschnitt 20.7, „Ermitteln von Ziel-VMs für Server-Synchronisierungsaufträge“](#), auf Seite 235
- ♦ [Abschnitt 20.8, „Aktualisieren der Ziel-Host-Details“](#), auf Seite 235
- ♦ [Abschnitt 20.9, „Entfernen \(Aufheben der Ermittlung\) des Zielcontainers“](#), auf Seite 237

20.1 Infos zur Ziel-Host-Ermittlung

Die PlateSpin Migrate-Weboberfläche und der PlateSpin Migrate-Client bieten eine automatisierte Ermittlung und ein automatisiertes Inventar für [unterstützte Ziel-Host-Plattformen](#). [Tabelle 8-1](#) zeigt eine Übersicht über die jeweiligen Funktionen zur Ziel-Host-Ermittlung.

Tabelle 20-1 Unterstützte Funktionen zur Ziel-Host-Ermittlung

Ziel-Host-Ermittlung	Migrate-Client	Weboberfläche
Cloud-Ziele		
Amazon Web Services (Cloud-Region)	✓	x
Microsoft Azure (Cloud-Standort)	x	✓
VMware vCloud Director (Organisation)	x	✓
VMware-Ziele		
Alle mit einem VMware vCenter-Server verbundenen VMware ESX-Hosts	✓	✓
VMware DRS-Cluster	✓	✓
VMware ESX-Server	✓	✓

Ziel-Host-Ermittlung	Migrate-Client	Weboberfläche
Sonstige Ziele		
Virtueller Microsoft Hyper-V-Host	✓	x
Virtueller Citrix XenServer-Host	✓	x
Virtueller Linux KVM- oder Xen-Host	✓	x
Physischer Host	✓	x
Funktionen zur Ermittlung		
Ein einzelner Hostserver	✓	✓
Mehrere virtuelle Hostserver gleichzeitig	✓	x
Alle Hosts in einer Domäne	✓	x

Die Zielliste in beiden Werkzeugen zeigt die ermittelten Ziel-Host-Container:

- ◆ **Weboberfläche:** Inhalt der Zielliste:
 - ◆ Alle Cloud-Hosts und VMware-Hosts, die in der Weboberfläche ermittelt wurden
 - ◆ Alle VMware-Hosts im Standardnetzwerk, die im Migrate-Client ermittelt wurden

HINWEIS: Wenn Sie die Migration zu Ziel-Cloud-Hosts und VMware-Hosts in nicht standardmäßigen Netzwerken planen, ermitteln Sie diese Hosts in der Weboberfläche.

Alle in der Zielliste der Weboberfläche aufgeführten Ziel-Hosts werden als Migrationsziele für die Weboberfläche unterstützt. Weitere Informationen hierzu finden Sie in [Tabelle 20-1, „Unterstützte Funktionen zur Ziel-Host-Ermittlung“](#), auf Seite 223.

- ◆ **Migrate-Client:** Inhalt der Zielliste:
 - ◆ Alle ermittelten VMware-Ziel-Hosts, unabhängig davon, wo Sie die Ermittlung initiiert haben.
 - ◆ Alle Hyper-V-Hosts, die mit Migrate-Client ermittelt wurden.

Weitere Informationen zu den Ziel-Hosts, die von der Weboberfläche und dem Migrate-Client unterstützt werden, finden Sie in [Tabelle 20-1, „Unterstützte Funktionen zur Ziel-Host-Ermittlung“](#), auf Seite 223.

20.2 Netzwerkzugriffsanforderungen für die Ziel-Host-Ermittlung

Informationen zu den Netzwerkzugriffsanforderungen beim Ermitteln von Ziel-Hosts finden Sie unter [Abschnitt 2.6.1, „Anforderungen für die Ermittlung“](#), auf Seite 53.

20.3 Richtlinien für die Ermittlung von Ziel-Hosts

Informationen über die Software-, Netzwerk- und Firewall-Anforderungen, die die Systeme in Ihrer Umgebung für den Ermittlungs- und Inventarprozess erfüllen müssen, finden Sie in [Abschnitt 2.6.1, „Anforderungen für die Ermittlung“](#), auf Seite 53.

- ♦ [Abschnitt 20.3.1, „Parameter für die Ziel-Host-Ermittlung in der Migrate-Weboberfläche“](#), auf Seite 225
- ♦ [Abschnitt 20.3.2, „Parameter für die Ziel-Host-Ermittlung im Migrate-Client“](#), auf Seite 225

20.3.1 Parameter für die Ziel-Host-Ermittlung in der Migrate-Weboberfläche

[Tabelle 20-2](#) beinhaltet Richtlinien für die Auswahl des Zieltyps, das Berechtigungsnachweisformat und die Syntax für die Ermittlungsparameter für Ziel-Hosts in der Migrate-Weboberfläche.

***Tabelle 20-2** Richtlinien für den Zieltyp und den Berechtigungsnachweis für Ziel-Hosts in der Migrate-Weboberfläche*

Ermitteln	Zieltyp	Berechtigungsnachweis
Standort der Azure-Cloud	Microsoft Azure-Standort	Subscription-ID Anwendungs-ID Azure-Benutzer mit Subscription-Administratorrolle
vCloud-Organisation	VMware-Cloud-Organisation	Berechtigungsnachweis des Organisationsadministrators (Benutzername und Passwort)
VMware vCenter-Cluster	VMware DRS-Cluster	Berechtigungsnachweise für den VMware vCenter-Webdienst (Benutzername und Passwort)
VMware ESXi Server	VMware ESX-Server	ESX-Konto mit Administrator-Rolle ODER Windows Domänen-Berechtigungsnachweis (nur Versionen 4 und 4.1)

20.3.2 Parameter für die Ziel-Host-Ermittlung im Migrate-Client

[Tabelle 20-3](#) bietet Richtlinien für die Computerauswahl, das Berechtigungsnachweisformat und die Syntax für die Ermittlungsparameter für Ziel-Hosts im Migrate-Client.

***Tabelle 20-3** Richtlinien für den Computertyp und den Berechtigungsnachweis für Ziel-Hosts im Migrate-Client*

Ermitteln	Computertyp	Berechtigungsnachweis	Anmerkungen
AWS-Ziel-VM (Cloud-Region)	Linux	Zugriffsschlüssel-ID ID des geheimen Schlüssels	

Ermitteln	Computertyp	Berechtigungs-nachweis	Anmerkungen
Mit einem VMware vCenter-Server verbundene VMware ESX-Hosts	VMware vCenter	Berechtigungs-nachweise für den VMware vCenter-Webdienst (Benutzername und Passwort) ODER Windows Domänen-Berechtigungs-nachweis (nur Versionen 4 und 4.1)	Alle nachfolgende Kommunikation mit ESX-Hosts erfolgt über den vCenter-Server. Sie können den Zugriffsmechanismus auf Direkt auf ESX oder Über VMware vCenter zurücksetzen, indem Sie die Details des erforderlichen ESX-Hosts aktualisieren und die erforderliche Option auswählen. Weitere Informationen hierzu finden Sie unter „Aktualisieren der Ziel-Host-Details“ auf Seite 235.
VMware ESX-Hosts	VMware ESX	ESX-Konto mit Administrator-Rolle ODER Windows Domänen-Berechtigungs-nachweis (nur Versionen 4 und 4.1)	
Hyper-V-Hosts	Windows	Berechtigungs-nachweise eines lokalen oder Domänen-Administrators	Verwenden Sie für den Benutzernamen das folgende Format: <ul style="list-style-type: none"> ◆ Bei Domänenmitgliedscomputern: <i>Autorität\Prinzipal</i> ◆ Bei Arbeitsgruppenmitgliedscomputern: <i>Hostname\Prinzipal</i>
Alle virtuellen Linux KVM- oder Xen-Hosts	Linux	Root-äquivalenter Benutzername und Passwort	Andere Konten als das Root-Konto müssen für die Verwendung von <code>sudo</code> konfiguriert werden. Weitere Informationen hierzu finden Sie im KB-Artikel 7920711 (https://www.netiq.com/support/kb/doc.php?id=7920711) .
PlateSpin Image-Server	Windows	Berechtigungs-nachweise eines lokalen oder Domänen-Administrators	Verwenden Sie für den Benutzernamen das folgende Format: <ul style="list-style-type: none"> ◆ Bei Domänenmitgliedscomputern: <i>Autorität\Prinzipal</i> ◆ Bei Arbeitsgruppenmitgliedscomputern: <i>Hostname\Prinzipal</i>

20.4 Ermitteln von Details für Zielcontainer

Bevor Sie einen Migrationsauftrag konfigurieren können, müssen Sie den Zielcontainer ermitteln und inventarisieren. Das Inventar enthält Informationen zur Hostplattform und ihren Ressourcen, z. B. RAM-Menge, Anzahl der Kerne und Prozessoren, Datenablagen, Netzwerke und Ressourcengruppen.

- ◆ [Abschnitt 20.4.1, „Zielermittlung im Migrate-Client“, auf Seite 226](#)
- ◆ [Abschnitt 20.4.2, „Zielermittlung in der Weboberfläche“, auf Seite 228](#)

20.4.1 Zielermittlung im Migrate-Client

Im Migrate-Client ermitteln Sie Folgendes:

- ♦ Einen einzelnen VM-Hostserver
- ♦ Mehrere VM-Hostserver
- ♦ Alle mit einem VMware vCenter-Server verbundenen VMware ESX-Hosts
- ♦ Hyper-V-Hosts

Stellen Sie vor dem Starten eines Ermittlungsvorgangs sicher, dass der PlateSpin-Server mit Ihren Ursprungs-Workloads und Zielen kommunizieren kann. Weitere Informationen hierzu finden Sie in [Abschnitt 2.6.1, „Anforderungen für die Ermittlung“](#), auf Seite 53.

So ermitteln Sie Ziele im Migrate-Client:

- 1 Klicken Sie in der Symbolleiste im Migrate-Client auf **Details ermitteln**

oder

Klicken Sie in der Ansicht „Server“ mit der rechten Maustaste in einen leeren Bereich und wählen Sie **Details ermitteln**.

- 2 Geben Sie im Dialogfeld **Details ermitteln** den Hostnamen oder die IP-Adresse des Ziels ein.

Wenn mehrere Computer ermittelt werden sollen, geben Sie mehrere Hostnamen oder IP-Adressen getrennt durch Semikola ein. Wenn sich das Ziel hinter einem NAT-Gerät befindet, geben Sie seine öffentliche (externe) IP-Adresse an.

Weitere Informationen hierzu finden Sie in [„Migrationen über öffentliche und private Netzwerke durch NAT“](#) auf Seite 58.

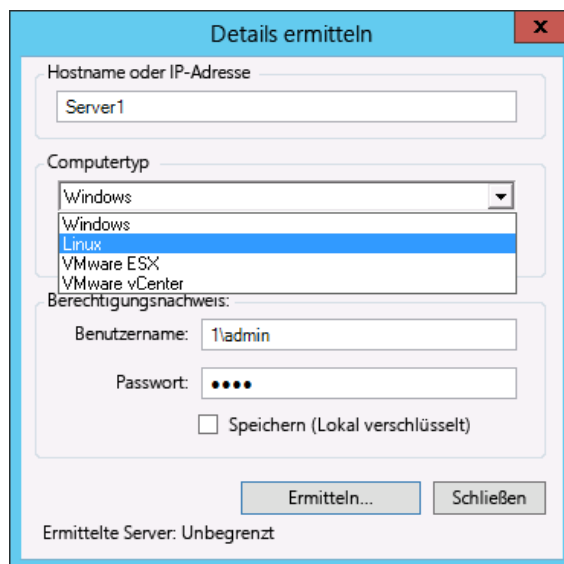

- 3 Wählen Sie den Computertyp für den Zielcontainer aus. Bei VMware vCenter geben Sie auch den Namen des vCenter-Clusters an.

- ♦ Windows
- ♦ Linux
- ♦ VMware ESX

- ◆ VMware vCenter
- ◆ Microsoft Hyper-V

Weitere Informationen hierzu finden Sie in „[Richtlinien für die Ermittlung von Ziel-Hosts](#)“ auf [Seite 224](#).

Als Ergebnis der Ermittlung von Hosts mit Xen Hypervisor-Virtualisierungssoftware werden diese Systeme als PlateSpin Migrate-Ursprungs-Workloads registriert (und nicht als VM-Host-Ziele). Informationen zur Verwendung dieser Plattformen als Workload-Migrationsziele finden Sie unter „[Migration zu virtuellen Maschinen auf Xen](#)“ auf [Seite 437](#).

- 4 Geben Sie einen Administrator-Berechtigungsnachweis für den zu ermittelnden Computer an. Weitere Informationen hierzu finden Sie in „[Richtlinien für die Ermittlung von Ziel-Hosts](#)“ auf [Seite 224](#).
- 5 (Optional) Wenn Sie diesen Berechtigungsnachweis für künftige Aufträge speichern möchten, aktivieren Sie die Option **Speichern (lokal verschlüsselt)**.
- 6 Klicken Sie auf **Ermitteln** und warten Sie, bis der Vorgang abgeschlossen ist.
- 7 (Optional) Wenn Sie den Fortschritt des Auftrags überwachen möchten, wechseln Sie zur Ansicht „Aufträge“.

20.4.2 Zielermittlung in der Weboberfläche

Soll ein Workload über die Weboberfläche migriert werden, müssen Sie zunächst den geplanten Zielcontainer und dessen Ressourcen hinzufügen oder ermitteln.

Die PlateSpin Migrate-Weboberfläche unterstützt die Ermittlung von virtuellen Zielcontainern und Cloud-Zielcontainern:

- ◆ Microsoft Azure-Standort
- ◆ VMware vCloud-Organisation
- ◆ VMware DRS-Cluster
- ◆ VMware ESX-Server

Wenn Sie das Ziel hinzufügen, werden die zugehörigen Ressourcen automatisch ermittelt. Sie können nur jeweils einen Container hinzufügen, nicht mehrere Container gleichzeitig. Alle verfügbaren Zielcontainer werden auf der Seite „Ziele“ aufgeführt.

Stellen Sie vor dem Starten eines Ermittlungsvorgangs sicher, dass der PlateSpin-Server mit Ihren Ursprungs-Workloads und Zielen kommunizieren kann. Siehe Abschnitt [Abschnitt 2.6.1](#), „[Anforderungen für die Ermittlung](#)“, auf [Seite 53](#).

So fügen Sie einen Zielcontainer hinzu:

- 1 Klicken Sie in der Migrate-Weboberfläche auf **Ziele > Ziel hinzufügen**.
- 2 Wählen Sie einen Zieltyp aus:
 - ◆ Microsoft Azure-Standort
 - ◆ VMware DRS-Cluster
 - ◆ VMware ESX-Server
 - ◆ VMware vCloud-Organisation
- 3 Geben Sie die Zugriffsinformationen an (abhängig vom Typ der Ziele, den Sie im vorangegangenen Schritt ausgewählt haben).
 - ◆ **Microsoft Azure-Standort:** Weitere Informationen hierzu finden Sie in [Tabelle 20-4](#).

Weitere Informationen zu den Optionen für **Microsoft Azure-Standort** finden Sie im White Paper „Bewährte Verfahren für die Migration von Servern zu Microsoft Azure mit PlateSpin Migrate“ auf der [Webseite der PlateSpin Migrate-Ressourcen \(https://www.microfocus.com/products/migrate/resources/\)](https://www.microfocus.com/products/migrate/resources/).

- ♦ **VMware DRS-Cluster:** Weitere Informationen hierzu finden Sie in [Tabelle 20-5](#).
- ♦ **VMware ESX-Server:** Weitere Informationen hierzu finden Sie in [Tabelle 20-6](#).
- ♦ **VMware vCloud-Organisation:** Weitere Informationen hierzu finden Sie in [Tabelle 20-7](#).

Tabelle 20-4 Optionen für das Ziel „Microsoft Azure-Standort“

Option	Beschreibung
Subscription-ID	Geben Sie die Subscription-ID für Ihr Microsoft Azure-Konto an.
Anwendungs-ID	Geben Sie die Azure-Anwendungs-ID an, mit der PlateSpin Migrate beim Reproduzieren oder Migrieren von Workloads in Ihrem Namen zu VMs im Ziel-Azure-Konto auf die Azure-APIs zugreifen kann.
Benutzername und Passwort	Geben Sie einen Berechtigungsnachweis mit Administratorrechten für den Zugriff auf das übergeordnete Microsoft Azure-Konto an.
Standortname	Wählen Sie den Standort für das Ziel „Microsoft Azure“ aus. Mit Standortliste aktualisieren bringen Sie die Liste der verfügbaren Standorte im Menü auf den neuesten Stand. Standorte werden jetzt nach der geografischen Region und alphabetisch sortiert. Die Zuordnung ist fest und basiert auf den aktuell von Azure verwendeten Kategorien. Wenn Microsoft Azure nach Einführung der aktuellen Version neue Regionen hinzufügt, zeigt Migrate diese dynamisch und alphabetisch in der Kategorie Zuletzt hinzugefügt an.

Tabelle 20-5 Optionen für VMware DRS-Cluster-Ziel

Option	Beschreibung
vCenter-Hostname oder -IP-Adresse	Geben Sie den Hostnamen oder die IP-Adresse des vCenter-Servers an.
Clustername	Geben Sie den Namen des DRS-Clusters an. Dies gilt nur für VMware-DRS-Cluster.
Benutzername und Passwort	Geben Sie den Administrator-Berechtigungsnachweis für den Zugriff auf den Ziel-Host ein.

Tabelle 20-6 Optionen für VMware ESX-Server-Ziel

Option	Beschreibung
Hostname oder IP-Adresse	Geben Sie den Hostnamen oder die IP-Adresse des VMware ESX-Servers an.
Benutzername und Passwort	Geben Sie den Administrator-Berechtigungsnachweis für den Zugriff auf den Ziel-Host ein.

Tabelle 20-7 Optionen für das Ziel „VMware vCloud-Organisation“

Option	Beschreibung
vCloud Director-Serveradresse	Geben Sie den Server-Hostnamen oder die IP-Adresse des vCloud Director-Servers an. Beispiel: <code>cloud.example.com</code> oder <code>10.10.10.101</code>
Firmenname	Geben Sie den Namen der Organisation im vCloud Director-Server an. Bei diesem Namen wird in vCloud zwischen Groß- und Kleinschreibung unterschieden. Geben Sie den Namen genau so ein, wie Sie ihn beim Erstellen geschrieben haben. Beispiel: <code>DemoOrg001</code>
Benutzername und Passwort	Geben Sie den Administrator-Berechtigungs-nachweis auf der Organisationsebene für den Zugriff auf den Ziel-Host ein. Beispiel: <code>demouser1</code> und <code>demopwd</code>

- 4 Validieren Sie den angegebenen Berechtigungs-nachweis mit **Test-Berechtigungs-nachweis**.
- 5 Klicken Sie auf **Hinzufügen**. Hiermit werden Details zum Ziel hinzugefügt und ermittelt und das Ziel wird in die Seite „Ziele“ aufgenommen.

20.5 Registrieren und Ermitteln der Details für Ziel-VMs auf virtuellen Hosts mit der PlateSpin-ISO

Mit dem PlateSpin Migrate-Client können Sie einen Ursprungs-Workload zu einem virtuellen Zielcomputer auf einem virtuellen Host migrieren, wobei die VM als physischer Zielcomputer betrachtet wird:

- ◆ VMware
Eine halbautomatisierte Migration zu VMs auf VMware ist möglich; die vollautomatisierte Migration zu Ziel-VMware-Containern wird jedoch empfohlen. Die Ziel-VMware-Container können im Migrate-Client oder in der Migrate-Weboberfläche ermittelt werden. Weitere Informationen hierzu finden Sie in „[Ermitteln von Details für Zielcontainer](#)“.
- ◆ Microsoft Windows Server mit Hyper-V
Eine halbautomatisierte Migration zu VMs auf Hyper-V ist möglich; die vollautomatisierte Migration zu Ziel-Hyper-V-Containern wird jedoch empfohlen. Die Ziel-Hyper-V-Container können nur im Migrate-Client ermittelt werden. Weitere Informationen hierzu finden Sie in „[Zielermittlung im Migrate-Client](#)“.
- ◆ Citrix XenServer
- ◆ Xen
- ◆ KVM

Weitere Informationen zu den unterstützten virtuellen Hostplattformen finden Sie unter [Tabelle 2-13, „Unterstützte Ziel-Virtualisierungsplattformen nur für Migrate-Client“](#), auf Seite 43.

Die PlateSpin-ISO registriert den physischen Zielcomputer beim PlateSpin Migrate-Server und erstellt ein Inventar des Computers mit den zugehörigen Informationen, z. B. RAM-Menge, Anzahl der Kerne und Prozessoren, Speicherdatenträger und NICs.

- ♦ [Abschnitt 20.5.1, „Voraussetzungen für die Ermittlung von Ziel-VMs“, auf Seite 231](#)
- ♦ [Abschnitt 20.5.2, „Registrieren und Ermitteln von Ziel-VMs auf virtuellen Hosts“, auf Seite 231](#)
- ♦ [Abschnitt 20.5.3, „Konfigurationsinformationen“, auf Seite 232](#)

20.5.1 Voraussetzungen für die Ermittlung von Ziel-VMs

PlateSpin Migrate baut die Ziel-VM auf dem virtuellen Ziel-Host nicht automatisch auf. Sie müssen den virtuellen Zielcomputer manuell mit den richtigen Einstellungen (Gast-Betriebssystemtyp und Version) für den Ursprungs-Workload gemäß den Funktionen der Virtualisierungsplattform einrichten. Außerdem müssen Sie die PlateSpin-ISO-Datei vorbereiten und als Boot-CD für die VM beilegen.

- 1 Laden Sie das PlateSpin-ISO-Image für die Ziel-VM herunter.

Siehe [Abschnitt G.1, „Herunterladen der PlateSpin-ISO-Images“, auf Seite 303](#).

- 2 Bereiten Sie das PlateSpin-ISO-Image für die Ziel-VM vor. Die Registrierung kann wahlweise beaufsichtigt oder unbeaufsichtigt erfolgen.

Weitere Informationen hierzu finden Sie in [„Vorbereiten des PlateSpin-ISO-Images für die Zielregistrierung und -ermittlung“ auf Seite 304](#).

- 3 Erstellen Sie einen virtuellen Computer anhand der nativen Schnittstelle der geplanten Virtualisierungsplattform.

Beachten Sie die folgenden Punkte je nach Ziel-VM:

- ♦ [„Erstellen und Konfigurieren der Ziel-VM \(Hyper-V\)“ auf Seite 430](#)
- ♦ [„Erstellen und Konfigurieren der Ziel-VM \(Citrix XenServer\)“ auf Seite 434](#)
- ♦ [„Erstellen und Konfigurieren der Ziel-VM \(Xen unter SLES\)“ auf Seite 438](#)
- ♦ [„Erstellen und Konfigurieren der Ziel-VM \(RHEL KVM\)“ auf Seite 442](#)

- 4 Die VM muss so konfiguriert werden, dass sie beim erneuten Booten neu gestartet wird. Legen Sie außerdem die PlateSpin-ISO-Datei als Boot-CD für die VM bei.

20.5.2 Registrieren und Ermitteln von Ziel-VMs auf virtuellen Hosts

Wenn Sie den virtuellen Computer für das Booten mit der PlateSpin-ISO erstellt und vorbereitet haben, können Sie ihn als Ziel-VM beim PlateSpin-Server registrieren.

- 1 Schalten Sie den virtuellen Computer im Virtual Machine Manager ein oder booten Sie ihn neu. Starten Sie dann die VM-Konsole und überwachen Sie den Bootvorgang.

Wenn die virtuelle Maschine den Bootvorgang abgeschlossen hat, werden Sie zur Eingabe der Parameter aufgefordert, die die Registrierung der Maschine und deren Profil in PlateSpin Migrate steuern. Wenn Sie den unbeaufsichtigten Registrierungsprozess verwenden, werden die erforderlichen Parameter aus einer Antwortdatei eingelesen.

- 2 Geben Sie nach dem Bootprompt eine der folgenden Optionen ein und drücken Sie dann die Eingabetaste:

Bootoption	Bootaktion
ps	PlateSpin Linux zur Übernahme der Kontrolle Zur Auswahl dieser Option können Sie auch die Eingabetaste drücken.
fcoe	PlateSpin Linux zur Übernahme der Kontrolle mit FCoE-Unterstützung
fcoe/mpio	PlateSpin Linux zur Übernahme der Kontrolle mit FCoE- und MPIO-Unterstützung
mpio	PlateSpin Linux zur Übernahme der Kontrolle mit MPIO-Unterstützung
Weiter	Boot vom nächsten Bootgerät, das im BIOS festgelegt ist

Wird 20 Sekunden lang keine Taste gedrückt, dann bootet der Workload vom nächsten Bootgerät, das im BIOS festgelegt ist.

- 3 Geben Sie bei jeder Aufforderung in der Befehlszeile die erforderlichen Informationen ein:

- ♦ **PlateSpin-Server:** Geben Sie die PlateSpin-Server-URL in folgendem Format ein:

`http://Ihr_PlateSpin_Server/platespinmigrate`

Ersetzen Sie *Ihr_PlateSpin_Server* durch den Hostnamen oder die IP-Adresse Ihres PlateSpin-Server-Hosts.

- ♦ **Berechtigungsnaehweis (Benutzername/Passwort):** Geben Sie den Namen eines Benutzers mit Administratorrechten sowie den Domänen- oder Computernamen im PlateSpin-Server-Host ein. z. B. *Domäne\Benutzername* oder *localhost\Administrator*. Geben Sie ein gültiges Passwort für den angegebenen Benutzer ein.
- ♦ **Netzwerkkarte:** Wählen Sie die aktive Netzwerkkarte aus und geben Sie dann eine temporäre statische IP-Adresse für diese NIC ein oder drücken Sie die Eingabetaste, sodass eine IP-Adresse dynamisch von einem DHCP-Server abgerufen wird.
- ♦ **Temporärer Hostname:** Geben Sie einen temporären VM-Namen ein, den der PlateSpin Migrate-Client zum Auflisten der neu registrierten VM verwenden soll. Der von Ihnen im Migrationsauftrag ausgewählte Ziel-Hostname des Workloads hat Vorrang vor diesem Namen.
- ♦ **SSL-Verschlüsselung:** Wenn PlateSpin Migrate auf einem Host mit aktivierter SSL-Verschlüsselung installiert ist, geben Sie *Ja* ein. Falls nicht, geben Sie *Nein* ein.
- ♦ **PlateSpin Migrate-Netzwerk:** Wenn Sie kein eigenes PlateSpin Migrate-Netzwerk im PlateSpin Migrate-Client definiert haben, drücken Sie die Eingabetaste. Wenn Sie nicht mit einem standardmäßigen PlateSpin Migrate-Netzwerk arbeiten, geben Sie dessen Namen ein und drücken Sie die Eingabetaste.

Ein Controller auf Ihrer Ziel-VM kommuniziert mit dem PlateSpin-Server und registriert die virtuelle Maschine als physisches Ziel für einen Migrationsauftrag.

Nach einigen Momenten zeigt der PlateSpin Migrate-Client den virtuellen Zielcomputer in der Ansicht „Server“ an.

HINWEIS: Wenn die Registrierung mit einem Autorisierungsfehler fehlschlägt, müssen Sie möglicherweise die Uhren des Ursprungs und Ziels synchronisieren, die LAN Manager-Authentifizierungsstufe am Ziel ändern oder beides. Weitere Informationen hierzu finden Sie unter [Tabelle C-1, „Allgemein bekannte Probleme und Lösungen in Verbindung mit Ermittlungsvorgängen“](#), auf Seite 281.

20.5.3 Konfigurationsinformationen

Weitere Informationen zum Konfigurieren der Migration für Ziel-VMs auf virtuellen Hosts finden Sie hier:

- ♦ [„Migration zu VMs auf Hyper-V mit dem X2P-Workflow“](#) auf Seite 430
- ♦ [„Migration zu virtuellen Computern auf Citrix XenServer“](#) auf Seite 433
- ♦ [„Migration zu virtuellen Maschinen auf Xen“](#) auf Seite 437
- ♦ [„Migration zu virtuellen Maschinen auf KVM“](#) auf Seite 441

20.6 Registrieren und Ermitteln der Details für physische Zielcomputer mit der PlateSpin-ISO

Zum Ermitteln eines physischen Ziels und zur Inventarisierung seiner Hardwarekomponenten müssen Sie den Zielcomputer mit dem PlateSpin-ISO-Image starten. Dieses befindet sich auf einer CD oder einem anderen Medium, von dem Ihr Zielcomputer gebootet werden kann.

Die PlateSpin-ISO registriert den physischen Zielcomputer beim PlateSpin Migrate-Server und erstellt ein Inventar des Computers mit den zugehörigen Informationen, z. B. RAM-Menge, Anzahl der Kerne und Prozessoren, Speicherdatenträger und NICs.

- ♦ [Abschnitt 20.6.1, „Voraussetzungen für die Ermittlung von physischen Zielcomputern“](#), auf Seite 233
- ♦ [Abschnitt 20.6.2, „Registrieren von physischen Zielcomputern mit der PlateSpin-ISO“](#), auf Seite 234
- ♦ [Abschnitt 20.6.3, „Konfigurationsinformationen“](#), auf Seite 235

20.6.1 Voraussetzungen für die Ermittlung von physischen Zielcomputern

Sie müssen die PlateSpin-ISO-Datei vorbereiten und als Boot-CD für den physischen Computer beilegen.

- 1 Laden Sie das PlateSpin-ISO-Image für die Ziel-VM herunter.
Siehe [Abschnitt G.1, „Herunterladen der PlateSpin-ISO-Images“](#), auf Seite 303.
- 2 Bereiten Sie das PlateSpin-ISO-Image für den physischen Computer vor. Die Registrierung kann wahlweise beaufsichtigt oder unbeaufsichtigt erfolgen.
Weitere Informationen hierzu finden Sie in [„Vorbereiten des PlateSpin-ISO-Images für die Zielregistrierung und -ermittlung“](#) auf Seite 304.
- 3 Der physische Computer muss so konfiguriert werden, dass er beim erneuten Booten neu gestartet wird. Legen Sie außerdem die PlateSpin-ISO-Datei als Boot-CD bei.

20.6.2 Registrieren von physischen Zielcomputern mit der PlateSpin-ISO

Wenn Sie den physischen Computer für das Booten mit der PlateSpin-ISO erstellt und vorbereitet haben, können Sie ihn als Zielcomputer beim PlateSpin-Server registrieren.

- 1 Booten Sie den Zielcomputer vom PlateSpin-ISO-Image aus.
- 2 Geben Sie nach dem Bootprompt eine der folgenden Optionen ein und drücken Sie dann die Eingabetaste:

Bootoption	Bootaktion
ps	PlateSpin Linux zur Übernahme der Kontrolle Zur Auswahl dieser Option können Sie auch die Eingabetaste drücken.
fcoe	PlateSpin Linux zur Übernahme der Kontrolle mit FCoE-Unterstützung
fcoe/mpio	PlateSpin Linux zur Übernahme der Kontrolle mit FCoE- und MPIO-Unterstützung
mpio	PlateSpin Linux zur Übernahme der Kontrolle mit MPIO-Unterstützung
Weiter	Boot vom nächsten Bootgerät, das im BIOS festgelegt ist

Wird 20 Sekunden lang keine Taste gedrückt, dann bootet der Workload vom nächsten Bootgerät, das im BIOS festgelegt ist.

- 3 Geben Sie bei jeder Aufforderung in der Befehlszeile die erforderlichen Informationen ein:
 - ♦ **PlateSpin-Server:** Geben Sie die PlateSpin-Server-URL in folgendem Format ein:
`http://Ihr_PlateSpin_Server/platespinmigrate`
 Ersetzen Sie *Ihr_PlateSpin_Server* durch den Hostnamen oder die IP-Adresse Ihres PlateSpin-Server-Hosts.
 - ♦ **Berechnungsnachweis (Benutzername/Passwort):** Geben Sie den Namen eines Benutzers mit Administratorrechten sowie den Domänen- oder Computernamen im PlateSpin-Server-Host ein. z. B. *Domäne\Benutzername* oder *localhost\Administrator*. Geben Sie ein gültiges Passwort für den angegebenen Benutzer ein.
 - ♦ **Netzwerkkarte:** Wählen Sie die aktive Netzwerkkarte aus und geben Sie dann eine temporäre statische IP-Adresse für diese NIC ein oder drücken Sie die Eingabetaste, sodass eine IP-Adresse dynamisch von einem DHCP-Server abgerufen wird.
 - ♦ **Temporärer Hostname:** Geben Sie einen temporären VM-Namen ein, den der PlateSpin Migrate-Client zum Auflisten der neu registrierten VM verwenden soll. Der von Ihnen im Migrationsauftrag ausgewählte Ziel-Hostname des Workloads hat Vorrang vor diesem Namen.
 - ♦ **SSL-Verschlüsselung:** Wenn PlateSpin Migrate auf einem Host mit aktivierter SSL-Verschlüsselung installiert ist, geben Sie *Ja* ein. Falls nicht, geben Sie *Nein* ein.
 - ♦ **PlateSpin Migrate-Netzwerk:** Wenn Sie kein eigenes PlateSpin Migrate-Netzwerk im PlateSpin Migrate-Client definiert haben, drücken Sie die Eingabetaste. Wenn Sie nicht mit einem standardmäßigen PlateSpin Migrate-Netzwerk arbeiten, geben Sie dessen Namen ein und drücken Sie die Eingabetaste.

 Ein Controller auf Ihrer Ziel-VM kommuniziert mit dem PlateSpin-Server und registriert die virtuelle Maschine als physisches Ziel für einen Migrationsauftrag.

Nach einigen Momenten zeigt der PlateSpin Migrate-Client das physische Ziel in der Ansicht „Server“ an.

HINWEIS: Wenn die Registrierung mit einem Autorisierungsfehler fehlschlägt, müssen Sie möglicherweise die Uhren des Ursprungs und Ziels synchronisieren, die LAN Manager-Authentifizierungsstufe am Ziel ändern oder beides. Weitere Informationen hierzu finden Sie unter [Tabelle C-1, „Allgemein bekannte Probleme und Lösungen in Verbindung mit Ermittlungsvorgängen“](#), auf Seite 281.

20.6.3 Konfigurationsinformationen

Weitere Informationen zum Konfigurieren einer Migration zu einem physischen Computer finden Sie unter [„Migration zu physischen Computern“](#) auf Seite 445.

20.7 Ermitteln von Ziel-VMs für Server-Synchronisierungsaufträge

Wenn Sie zwei Workloads synchronisieren möchten und Ihr Synchronisierungsziel eine virtuelle Maschine ist, müssen Sie zuerst eine entsprechende virtuelle Maschine ermitteln und registrieren. Informationen zur Serversynchronisierungsfunktion finden Sie unter [„Synchronisieren von Workloads mit der Serversynchronisierungsfunktion“](#) auf Seite 463.

- 1 Erstellen Sie auf dem Host Ihrer virtuellen Maschine eine virtuelle Maschine mit den gewünschten Spezifikationen und installieren Sie das Betriebssystem einschließlich dem genauen Service Pack, das zum geplanten Ursprungs-Workload passt.
- 2 Ermitteln Sie den Host der virtuellen Maschine oder aktualisieren Sie deren Details.
- 3 Klicken Sie in der Ansicht „Server“ mit der rechten Maustaste auf die neu erstellte virtuelle Maschine unterhalb des VM-Servers und wählen Sie **Vorbereiten auf die Synchronisierung**.
- 4 Geben Sie den Administrator-Berechtigungsnachweis für den VM-Server ein.
- 5 (Optional) Wenn Sie diesen Berechtigungsnachweis für künftige Aufträge speichern möchten, aktivieren Sie die Option **Speichern (lokal verschlüsselt)**.
- 6 (Optional) Wenn Sie die temporären (Kontrollübernahme-) Netzwerkeinstellungen konfigurieren möchten, z. B. die Auswahl des zu verwendenden virtuellen Netzwerks aus den auf dem VM-Server verfügbaren Netzwerken und die Konfiguration der TCP/IP-Einstellungen, klicken Sie auf **Konfigurieren** und nehmen Sie die gewünschten Netzwerkeinstellungen vor.
- 7 Klicken Sie auf **Vorbereiten** und warten Sie, bis der Auftrag abgeschlossen ist.
Anschließend wird in der Ansicht Server ein neues Serversynchronisierungsziel unterhalb des VM-Hosts angezeigt: 

20.8 Aktualisieren der Ziel-Host-Details

Sie sollten die Details zu den Zielcontainern routinemäßig aktualisieren, bevor Sie einen Migrationsauftrag einrichten oder ausführen.

- ♦ [Abschnitt 20.8.1, „Aktualisieren der Zieldetails in der Weboberfläche“](#), auf Seite 236
- ♦ [Abschnitt 20.8.2, „Aktualisieren der Zieldetails im Migrate-Client“](#), auf Seite 236
- ♦ [Abschnitt 20.8.3, „Aktualisieren Sie die ESX-Host-Details im Migrate-Client“](#), auf Seite 237

20.8.1 Aktualisieren der Zieldetails in der Weboberfläche

In der PlateSpin Migrate-Weboberfläche können Sie die ermittelten Ressourcen für virtuelle Zielcontainer und Cloud-Container aktualisieren:

- ♦ Microsoft Azure-Standort
- ♦ VMware DRS-Cluster
- ♦ VMware ESX-Server
- ♦ VMware vCloud-Organisation

Wenn Sie das Ziel aktualisieren, werden die zugehörigen Ressourcen automatisch erneut ermittelt und aktualisiert. Sie können nur jeweils einen Container aktualisieren, nicht mehrere Container gleichzeitig.

So aktualisieren Sie die Details für einen Zielcontainer:

- 1 Klicken Sie in der PlateSpin Migrate-Weboberfläche auf **Workloads**.
- 2 Wählen Sie ein Ziel aus.
- 3 Klicken Sie auf **Aktualisieren**.
- 4 Klappen Sie die Fenster für die zugehörigen Ressourcen auf und prüfen Sie die Änderungen.

20.8.2 Aktualisieren der Zieldetails im Migrate-Client

Im Migrate-Client können Sie die Zieldetails für Container aktualisieren, die im Migrate-Client ermittelt wurden:

- ♦ Physische Server
- ♦ VMware-DRS-Cluster
- ♦ VMware-ESX-Server
- ♦ Virtuelle Microsoft Hyper-V-Hosts
- ♦ Alle virtuellen Linux KVM- und Xen-Hosts
- ♦ PlateSpin Image-Server

So aktualisieren Sie die Zieldetails:

- 1 Klicken Sie in der Ansicht „Server“ mit der rechten Maustaste auf das erforderliche Element und wählen Sie **Details aktualisieren** aus.

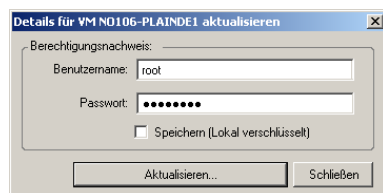

- 2 Geben Sie die entsprechenden Berechtigungsnachweise für das zu aktualisierende System an und klicken Sie anschließend auf **Aktualisieren**.

PlateSpin Migrate startet einen Ermittlungsauftrag, den Sie in der Ansicht „Aufträge“ überwachen können.

20.8.3 Aktualisieren Sie die ESX-Host-Details im Migrate-Client

Wenn ESX-Hosts über einen vCenter-Server ermittelt werden, findet die gesamte nachfolgende Kommunikation mit diesen VM-Hosts über den vCenter-Server statt.

Sie können diesen Zugriffsmechanismus auf **Direkt auf ESX** oder **Über VMware vCenter** zurücksetzen:

- 1 Aktualisieren Sie den erforderlichen ESX-Host.

Weitere Informationen hierzu finden Sie unter „Aktualisieren der Zieldetails im Migrate-Client“ auf Seite 236.

Das System fordert Sie zur Auswahl eines Zugriffstyps aus:

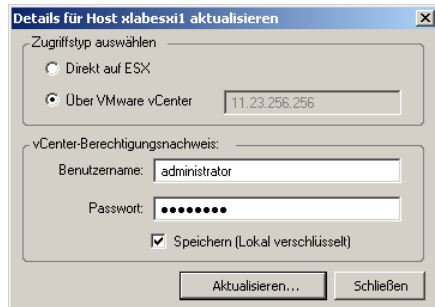

- 2 Wählen Sie die erforderliche Option aus und klicken Sie anschließend auf **Aktualisieren**.

PlateSpin Migrate ermittelt den erforderlichen ESX-Host unter Verwendung des angegebenen Zugriffsmechanismus erneut. Diesen Zugriffsmechanismus verwendet PlateSpin Migrate für die gesamte nachfolgende Kommunikation mit diesem Host.

20.9 Entfernen (Aufheben der Ermittlung) des Zielcontainers

Wenn Sie alle Migrationsaufträge für einen Zielcontainer beendet haben, können Sie den Zielcontainer entfernen (die Ermittlung aufheben). Auch nicht verwendete Ziele können entfernt werden.

WICHTIG

- ♦ Wenn ein Objekt sowohl im Migrate-Client als auch in der Migrate-Weboberfläche aufgeführt ist, müssen Sie dieses Objekt in der Weboberfläche entfernen.
- ♦ Bevor Sie einen Zielcontainer löschen, der in konfigurierten Aufträgen verwendet wird, überprüfen Sie, ob die betroffenen Aufträge bereits abgeschlossen wurden.
- ♦ Zur potenziellen Bereinigung von Dateien, die möglicherweise bei der Ermittlung auf dem Zielcontainer kopiert wurden, sollten Sie sicherstellen, dass der Container aktiv und erreichbar ist, bevor Sie versuchen, das Ziel zu entfernen oder dessen Ermittlung aufzuheben.

HINWEIS: Wenn dieser Schritt nicht möglich ist, meldet der Vorgang einen Fehler, obwohl der Zielcontainer erfolgreich von der Datenbank entfernt (oder dessen Ermittlung aufgehoben) wurde und nicht mehr im Migrate-Client oder auf der Migrate-Weboberfläche verfügbar ist.

So heben Sie die Ermittlung eines Workloads im Migrate-Client auf:

- 1 Klicken Sie auf der Seite „Workloads“ mit der rechten Maustaste auf das Ziel und wählen Sie **Ermittlung des Ziels rückgängig machen**.

So entfernen Sie ein Ziel in der Migrate-Weboberfläche:

- 1 Klicken Sie auf der Seite „Ziele“ auf **Entfernen** neben dem Ziel, das aus Migrate entfernt werden soll.

21

Ermitteln von Ursprungs-Workloads

Sie benötigen für jede Workload-Migration einen ermittelten Ursprung und ein ermitteltes Ziel. Beim Workload-Ermittlungsvorgang werden detaillierte Inventardaten zu einem zu migrierenden Workload in die PlateSpin Migrate-Datenbank eingetragen. Das Workload-Inventar liefert die nötigen Daten, mit denen die Nutzung des Computers bestimmt und dessen Migration ordnungsgemäß konfiguriert werden kann.

- ♦ [Abschnitt 21.1, „Infos zur Ermittlung von Ursprungs-Workloads“](#), auf Seite 239
- ♦ [Abschnitt 21.2, „Netzwerkzugriffsanforderungen für die Workload-Ermittlung“](#), auf Seite 240
- ♦ [Abschnitt 21.3, „Ermittlungsrichtlinien für Ursprungs-Workloads“](#), auf Seite 240
- ♦ [Abschnitt 21.4, „Eintragen einer Liste der Windows-Computer in einer Domäne in die Ansicht „Server““](#), auf Seite 242
- ♦ [Abschnitt 21.5, „Ermitteln der Details für alle Windows-Workloads in einer Domäne“](#), auf Seite 242
- ♦ [Abschnitt 21.6, „Ermitteln der Details für Ursprungs-Workloads“](#), auf Seite 243
- ♦ [Abschnitt 21.7, „Registrieren von Workloads und Ermitteln der Details im Migrate Agent“](#), auf Seite 245
- ♦ [Abschnitt 21.8, „Aktualisieren der Details für den Ursprungs-Workload“](#), auf Seite 250
- ♦ [Abschnitt 21.9, „Verfolgen logischer Verknüpfungen von Workloads mithilfe von Tags“](#), auf Seite 251
- ♦ [Abschnitt 21.10, „Aufheben der Ermittlung oder Entfernen von Ursprungs-Workloads“](#), auf Seite 252

21.1 Infos zur Ermittlung von Ursprungs-Workloads

Die PlateSpin Migrate-Weboberfläche und der PlateSpin Migrate-Client bieten eine automatisierte Ermittlung und ein automatisiertes Inventar für [unterstützte Ursprungs-Workloads](#). [Tabelle 9-1](#) zeigt eine Übersicht über die jeweiligen Funktionen zur Workload-Ermittlung.

Tabelle 21-1 Ermittlungsfunktionen für unterstützte Ursprungs-Workloads

Ermittlung von Ursprungs-Workloads	Migrate-Client	Weboberfläche
Eigenständige Windows-Workloads	✓	✓
Windows-Cluster-Workloads (zum Ziel-VMware-Host)	✓	✓
Eigenständige Linux-Workloads	✓	✓
Linux-Cluster-Workloads	x	x
Mehrere Computer gleichzeitig	✓	x
Alle Computer in einer Domäne	✓	x

Mit der Massenermittlung-CLI ermitteln Sie Workloads aus einer CSV-Datei. Die zugehörigen Migrationsaufträge werden gemäß dem jeweils festgelegten Zeitplan gestartet. Siehe „[massdiscover](#)“ unter „[Verwenden der Befehlszeilenschnittstelle im PlateSpin Migrate-Client](#)“ auf Seite 503.

Die Workload-Liste in beiden Werkzeugen zeigt die ermittelten Ursprungs-Workloads:

- ♦ **Weboberfläche:** Inhalt der Workload-Liste:
 - ♦ Alle in der Weboberfläche ermittelten Ursprungs-Workloads
 - ♦ Ursprungs-Workloads im Standardnetzwerk, die mit dem Migrate-Client ermittelt wurden

HINWEIS: Wenn Ursprungs-Workloads in nicht standardmäßigen Netzwerken über die Weboberfläche migriert werden sollen, ermitteln Sie diese Ursprungs-Workloads in der Weboberfläche.

Bei allen in der Workload-Liste der Weboberfläche angezeigten Workloads wird die Migration über die Weboberfläche unterstützt. Weitere Informationen hierzu finden Sie unter [Tabelle 21-1](#) und „[Matrix der Migrationsvorgänge für den PlateSpin Migrate-Client und die PlateSpin Migrate-Weboberfläche](#)“ auf Seite 83.

- ♦ **Migrate-Client:** Die Workload-Liste enthält alle ermittelten Ursprungs-Workloads, unabhängig vom Werkzeug, in dem Sie die Ermittlung gestartet haben.

Einige Workloads in der Workload-Liste auf dem Migrate-Client werden unter Umständen nicht für einige Migrationsziele über den Migrate-Client unterstützt. Weitere Informationen hierzu finden Sie unter [Tabelle 21-1](#) und „[Matrix der Migrationsvorgänge für den PlateSpin Migrate-Client und die PlateSpin Migrate-Weboberfläche](#)“ auf Seite 83.

21.2 Netzwerkzugriffsanforderungen für die Workload-Ermittlung

Weitere Informationen zu den Netzwerkzugriffsanforderungen für die Ermittlung von Windows- und Linux-Workloads finden Sie unter [Abschnitt 2.6.1](#), „[Anforderungen für die Ermittlung](#)“, auf Seite 53.

21.3 Ermittlungsrichtlinien für Ursprungs-Workloads

Informationen über die Software-, Netzwerk- und Firewall-Anforderungen, die die Systeme in Ihrer Umgebung für den Ermittlungs- und Inventarprozess erfüllen müssen, finden Sie in [Abschnitt 2.6.1](#), „[Anforderungen für die Ermittlung](#)“, auf Seite 53.

[Tabelle 21-2](#) bietet Richtlinien für die Computerauswahl, das Berechtigungsnachweisformat und die Syntax für die Ermittlungsparameter für Workloads.

Tabelle 21-2 Richtlinien für Computertyp und Berechtigungsnachweis für Ursprungs-Workloads

Ermitteln	Computertyp	Berechtigungsnachweis	Anmerkungen
Alle Windows-Workloads	Windows	Berechtigungsnachweise eines lokalen oder Domänen-Administrators	Verwenden Sie für den Benutzernamen das folgende Format: <ul style="list-style-type: none"> ◆ Bei Domänenmitgliedscomputern: <i>Autorität\Prinzipal</i> ◆ Bei Arbeitsgruppenmitgliedscomputern: <i>Hostname\Prinzipal</i>
Alle Linux-Workloads	Linux	Benutzername und Passwort auf Root-Ebene	Nicht- <code>root</code> -Benutzerkonten müssen für <code>sudo</code> ordnungsgemäß konfiguriert werden. Weitere Informationen hierzu finden Sie im KB-Artikel 7920711 (https://www.netiq.com/support/kb/doc.php?id=7920711) .
Windows-Workloads in AWS (VPN-Verbindung)	Windows		Verwenden Sie die öffentliche IP-Adresse des Workloads und die Ermittlungsmethode „Allgemeine Inventarisierung“.
Windows-Workloads in AWS (keine VPN-Verbindung, Migration von AWS zu Azure)	Windows		Melden Sie sich für Migrationen von AWS zu Azure beim Windows-Ursprungs-Workload in AWS mit RDP an und registrieren Sie dann den Workload mithilfe des Migrate Agent-Dienstprogramms. Siehe Abschnitt 21.7.1, „Registrierung und Ermittlung von Windows-Workloads mit dem Migrate Agent“ , auf Seite 246.
Linux-Workloads in AWS (keine VPN-Verbindung, Migration von AWS zu Azure)	Linux	Benutzername mit Zugriff auf Root-Ebene und der privaten Schlüsseldatei, die Sie für das AWS EC2-Schlüsselpaar erstellt haben	Nicht- <code>root</code> -Benutzerkonten müssen für <code>sudo</code> ordnungsgemäß konfiguriert werden. Weitere Informationen hierzu finden Sie im KB-Artikel 7920711 (https://www.netiq.com/support/kb/doc.php?id=7920711) . HINWEIS: Verwenden Sie für AMI-Images in AWS das Nicht- <code>root</code> -Benutzersystemkonto, das automatisch für <code>sudo</code> konfiguriert wird. Führen Sie zur Ausführung der Migrate Agent-Befehle den Befehl <code>sudo -i</code> aus, um auf die <code>root</code> -Shell zuzugreifen und führen Sie dann die Migrate Agent-Befehle aus.

21.4 Eintragen einer Liste der Windows-Computer in einer Domäne in die Ansicht „Server“

Mit der Funktion zur Netzwerkbestandserfassung werden alle physischen und virtuellen Windows-Computer, die in einer bestimmten Domäne online sind, in die Ansicht „Server“ eingetragen. PlateSpin Migrate verwendet die Standard-Netzwerkdurchsuchungsfunktion von Windows für die Ermittlung. Linux-Workloads und VM-Server sind für die Windows-Netzwerkdurchsuchung nicht sichtbar, werden also nicht automatisch ermittelt und nicht in die Liste aufgenommen.

Im Gegensatz zu einer vollständigen Ermittlung mit Inventar führt die Netzwerkbestandserfassung die Windows-Computer nur auf, ohne die einzelnen Workloads zu inventarisieren und deren Details zu sammeln. Für Migrationsaufträge ist ein Workload-Inventar erforderlich. Zum Inventarisieren stehen die folgenden Methoden zur Auswahl:

- ♦ Mit **Alle Server ermitteln** werden die Details zu allen aufgeführten Windows-Workloads ermittelt. Weitere Informationen hierzu finden Sie in [„Ermitteln der Details für alle Windows-Workloads in einer Domäne“ auf Seite 242](#).
- ♦ Mit **Details ermitteln** werden die Details zu einem bestimmten Workload ermittelt. Weitere Informationen hierzu finden Sie in [„Workload-Ermittlung im Migrate-Client“ auf Seite 243](#).

Die Netzwerkbestandserfassung ist standardmäßig aktiviert. Die Option kann je nach Bedarf aktiviert oder deaktiviert werden.

So aktivieren oder deaktivieren Sie die Netzwerkbestandserfassung:

- 1 Doppelklicken Sie unten rechts im Fenster des Migrate-Clients auf **Netzwerkbestandserfassung**.

21.5 Ermitteln der Details für alle Windows-Workloads in einer Domäne

In der Ansicht „Server“ können Sie mit der Option **Alle Server ermitteln** sämtliche Windows-Workloads in einer bestimmten Domäne ermitteln und inventarisieren. Die Option „Netzwerkbestandserfassung“ muss aktiviert sein, damit die Windows-Server im Netzwerk ermittelt werden können.

- 1 Aktivieren Sie im Migrate-Client die Funktion „Netzwerkbestandserfassung“. Weitere Informationen hierzu finden Sie in [„Eintragen einer Liste der Windows-Computer in einer Domäne in die Ansicht „Server““ auf Seite 242](#).
- 2 Klappen Sie die Liste der Domänen auf, in denen sich die zu inventarisierenden Computer befinden.
- 3 Klicken Sie mit der rechten Maustaste auf den Domänennamen und wählen Sie **Alle Server ermitteln**.
- 4 Geben Sie den Domänen-Administrator-Berechtigungsnachweis ein.
- 5 Klicken Sie auf **Ermitteln** und warten Sie, bis der Vorgang abgeschlossen ist.
- 6 (Optional) Wenn Sie den Fortschritt des Ermittlungsauftrags überwachen möchten, wechseln Sie zur Ansicht „Aufträge“.

21.6 Ermitteln der Details für Ursprungs-Workloads

Bevor Sie einen Migrationsauftrag konfigurieren können, müssen Sie den Workload ermitteln und inventarisieren. Das Inventar enthält Informationen zum Workload und seinen Ressourcen, z. B. Name des Server-Hosts, RAM-Menge, Anzahl der Kerne und Prozessoren, Speicherdatenträger und Volumes, NICs und Anwendungen mit dem jeweiligen Startstatus.

- ♦ [Abschnitt 21.6.1, „Workload-Ermittlung im Migrate-Client“, auf Seite 243](#)
- ♦ [Abschnitt 21.6.2, „Workload-Ermittlung in der Migrate-Weboberfläche“, auf Seite 244](#)

21.6.1 Workload-Ermittlung im Migrate-Client

Im PlateSpin Migrate-Client ermitteln und inventarisieren Sie physische oder virtuelle Computer mit der Option **Details ermitteln** in der Ansicht „Server“:

- ♦ Einen einzelnen Windows-Workload
- ♦ Einen einzelnen Linux-Workload
- ♦ Mehrere Windows- oder Linux-Workloads gleichzeitig

Stellen Sie vor dem Starten eines Ermittlungsvorgangs sicher, dass der PlateSpin-Server mit Ihren Ursprungs-Workloads kommunizieren kann. Weitere Informationen hierzu finden Sie in [Abschnitt 2.6.1, „Anforderungen für die Ermittlung“, auf Seite 53](#).

So ermitteln Sie Workloads im Migrate-Client:

- 1 Klicken Sie in der Symbolleiste im Migrate-Client auf **Details ermitteln** oder

Klicken Sie in der Ansicht „Server“ mit der rechten Maustaste in einen leeren Bereich und wählen Sie **Details ermitteln**.

Alternativ:

Klicken Sie in der Ansicht „Server“ mit der rechten Maustaste auf einen Windows-Workload, der im Rahmen der Netzwerkbestandserfassung eingetragen wurde. Wählen Sie dann **Details ermitteln**.

- 2 Geben Sie im Dialogfeld **Details ermitteln** den Hostnamen oder die IP-Adresse des Ursprungs-Workloads ein.

Wenn mehrere Computer gleichzeitig ermittelt werden sollen, geben Sie mehrere Hostnamen oder IP-Adressen getrennt durch Semikola ein. Wenn sich der Computer hinter einem NAT-Gerät befindet, geben Sie seine öffentliche (externe) IP-Adresse an.

Weitere Informationen hierzu finden Sie in [„Migrationen über öffentliche und private Netzwerke durch NAT“ auf Seite 58](#).

- 3 Wählen Sie den Computertyp für den Ursprungs-Workload aus.
 - ♦ Windows
 - ♦ Linux
- 4 Geben Sie einen Administrator-Berechtigungs-nachweis für den zu ermittelnden Computer an. Weitere Informationen hierzu finden Sie in „[Ermittlungsrichtlinien für Ursprungs-Workloads](#)“ auf [Seite 240](#).
- 5 (Optional) Wenn Sie diesen Berechtigungs-nachweis für künftige Aufträge speichern möchten, aktivieren Sie die Option **Speichern (lokal verschlüsselt)**.
- 6 Klicken Sie auf **Ermitteln** und warten Sie, bis der Vorgang abgeschlossen ist.
- 7 (Optional) Wenn Sie den Fortschritt des Auftrags überwachen möchten, wechseln Sie zur Ansicht „Aufträge“.

21.6.2 Workload-Ermittlung in der Migrate-Weboberfläche

Zum Migrieren eines Workloads über die Weboberfläche müssen Sie diesen Workload zunächst hinzufügen (oder *ermitteln*).

Die PlateSpin Migrate-Weboberfläche unterstützt die Ermittlung von physischen, virtuellen oder cloudgestützten Computern:

- ♦ Einen einzelnen Windows-Workload
- ♦ Einen einzelnen Linux-Workload

Stellen Sie vor dem Ermitteln eines Workloads sicher, dass der PlateSpin-Server mit Ihren Ursprungs-Workloads kommunizieren kann. Weitere Informationen hierzu finden Sie in [Abschnitt 2.6.1](#), „[Anforderungen für die Ermittlung](#)“, auf [Seite 53](#).

So ermitteln Sie einen Workload:

- 1 Klicken Sie in der PlateSpin Migrate-Weboberfläche auf **Workloads > Workload hinzufügen**. Alternativ können Sie auf der Seite „Dashboard“ auf die Option **Workload hinzufügen** klicken.
- 2 Geben Sie den Hostnamen oder die IP-Adresse des hinzuzufügenden Workloads an.
- 3 Wählen Sie den Typ des Workloads aus.

- 4 Geben Sie den Berechtigungsnachweis für das Herstellen einer Verbindung zum Workload an.
- 5 Soll der Workload ermittelt und auf der Seite „Workloads“ eingetragen werden, klicken Sie auf [Workload hinzufügen](#).

21.7 Registrieren von Workloads und Ermitteln der Details im Migrate Agent

Mit dem Migrate Agent können Sie Ursprungs-Workloads bei PlateSpin Migrate-Servern registrieren und Details zu den Workloads per HTTPS (TCP/443) an den Server senden. Durch die Registrierung können Sie auch Workloads hinzufügen, die nicht ermittelt werden können, beispielsweise:

- ♦ Wenn Sie den Migrate-Server in der Cloud ohne Site-to-Site-VPN bereitstellen
- ♦ Wenn das Öffnen von Ports zur automatischen Ermittlung aufgrund von Einschränkungen im Unternehmensnetzwerk oder in den Richtlinien untersagt ist

Mit dem Migrate Agent migrieren Sie einen Windows-Workload, ohne eingehende Ports zu öffnen (z. B. SMB oder NetBIOS). Für die Ursprungs-Workload werden lediglich HTTPS und ein Reproduktionsport (standardmäßig TCP/3725) in ausgehender Richtung benötigt.

Wenn der Migrate Agent auf dem Ursprungs-Workload läuft, stellt der Ursprungs-Workload eine Verbindung zum Ziel-Workload für die Datenübertragung her. Die Richtung wird auf Serverebene gesteuert. Sie müssen die Reproduktionsport-Richtung auf dem Migrate-Server neu konfigurieren (`SourceListensForConnection=False`). Siehe [„Konfigurieren der Verbindungsrichtung für den Reproduktionsport“](#) auf Seite 119.

Sie müssen Migrate Agent auf jedem Ursprungs-Workload installieren. Mit der Option `Registrieren` führt der Migrate Agent die Ermittlung lokal auf dem Workload durch und die Details werden per HTTPS (TCP/443) an den Migrate-Server gesendet. Wenn Sie den Workload registriert haben, konfigurieren Sie die Workload-Migration zur Ziel-Cloud, in der die Migrate-Server-Instanz bereitgestellt ist, in der Migrate-Weboberfläche.

Registrierte Workloads unterscheiden sich von ermittelten Workloads wie folgt:

- ♦ Bei registrierten Ursprungs-Workloads wird der Ursprungs-Berechtigungsnachweis nicht auf dem Migrate-Server gespeichert.
- ♦ Sie müssen den Migrate Agent verwenden, um die Windows-PlateSpin-Treiber in registrierten Ursprungs-Workloads zu installieren, aufzurüsten und zu entfernen.
- ♦ Nach dem Löschen eines Vertrags für einen registrierten Ursprungs-Workload müssen Sie den OFX-Controller manuell aus dem Workload entfernen. Weitere Informationen hierzu finden Sie in [„Bereinigen von Linux-Workloads“](#) auf Seite 486.

Weitere Informationen zu den Migrate Agent-Befehlen finden Sie unter [„Migrate Agent-Befehlszeilenprogramm“](#) auf Seite 291.

- ♦ [Abschnitt 21.7.1, „Registrierung und Ermittlung von Windows-Workloads mit dem Migrate Agent“](#), auf Seite 246
- ♦ [Abschnitt 21.7.2, „Registrierung und Ermittlung von Linux-Workloads mit dem Migrate Agent“](#), auf Seite 247
- ♦ [Abschnitt 21.7.3, „Linux-Workload-Registrierung und -Ermittlung mit Migrate Agent für Workloads in AWS“](#), auf Seite 248

21.7.1 Registrierung und Ermittlung von Windows-Workloads mit dem Migrate Agent

Stellen Sie vor Beginn sicher, dass der Windows-Ursprungs-Workload und die Netzwerkeinstellungen die „Anforderungen für das Migrate Agent-Dienstprogramm“ erfüllen.

- 1 Melden Sie sich als Administrator beim Windows-Ursprungs-Workload an.
- 2 Der TCP-Port 443 muss auf dem Workload geöffnet sein.
- 3 Laden Sie das Migrate Agent-Dienstprogramm für Windows herunter. Speichern Sie die Datei `MigrateAgent.cli.exe` in ein geeignetes Verzeichnis auf dem Workload.

Weitere Informationen hierzu finden Sie in „Migrate Agent-Dienstprogramm für Windows“ auf [Seite 292](#).

- 4 Navigieren Sie an einer Administrator-Eingabeaufforderung zum Speicherort der Datei und rufen Sie die Befehlshilfe wie folgt auf:

```
MigrateAgent.cli.exe help
```

- 5 Registrieren Sie den Workload bei der richtigen Migrate-Server-Instanz in der Cloud. Geben Sie Folgendes ein:

```
MigrateAgent.cli.exe /register /psserver=ps_dns_or_ipaddr <username> /  
password=<password>
```

Geben Sie den Berechtigungsnachweis eines Administratorbenutzers für den PlateSpin Migrate-Server an, der berechtigt ist, einen Workload hinzuzufügen. Sie können die Option `/password=` mit dem Passwort bzw. die Option `-pwdfile=` mit einem Pfad zu einer Datei, die das Passwort enthält, verwenden oder das Passwort nicht in der Befehlssequenz angeben. Wenn Sie das Passwort nicht in der Befehlszeile eingeben, werden Sie durch das Skript zur Eingabe aufgefordert. Das Passwort wird beim Eingeben durch Platzhalterzeichen ersetzt und wird nicht in der Verarbeitungsliste angezeigt.

Beispiel:

```
Migrate.Agent.cli.exe /register /psserver=10.10.10.101 /username=jsmith /  
password=jspwd
```

HINWEIS: Wenn Sie die öffentliche IP-Adresse des Migrate-Servers ändern, müssen Sie die IP-Adresse für jeden Windows-Ursprungs-Workload, der für den Server konfiguriert ist, mit dem nachfolgenden Befehl ändern.

```
MigrateAgent.cli.exe /config /setting=psserver:<new-ps-dns-or-ipaddr>
```

Beispiel:

```
MigrateAgent.cli.exe /config /setting=psserver:10.10.20.202
```

- 6 Überprüfen Sie, ob der PlateSpin-Controller läuft. Geben Sie Folgendes ein:

```
MigrateAgent.cli.exe /status
```

Wenn der Controller läuft, weisen die Statusberichte in etwa die folgenden Ergebnisse auf:

```
Der PlateSpin-Controller-Daemon läuft und ist am Server 10.165.x.x registriert.  
Der PlateSpin-Blockwatch-Treiber ist nicht installiert.
```

21.7.2 Registrierung und Ermittlung von Linux-Workloads mit dem Migrate Agent

Stellen Sie vor Beginn sicher, dass der Ursprungs-Workload und die Netzwerkeinstellungen die „Anforderungen für das Migrate Agent-Dienstprogramm“ erfüllen. Überlegen Sie für Linux vor allem Folgendes:

- ♦ Das Migrate Agent-Dienstprogramm für Linux setzt voraus, dass auf dem Ursprungscomputer die GNU C-Bibliothek (glibc) Version 2.11.3 oder höher installiert ist.
- ♦ Für Migrate Agent ist zur Ausführung von Befehlen Zugriff auf Root-Ebene erforderlich. Ein Nicht-`root`-Benutzer muss ein autorisierter `sudo`-Benutzer sein.

Geben Sie für einen Nicht-`root`-Benutzer `sudo` in den Migrate Agent-Befehlen ein, um sie mit `root`-Berechtigungen auszuführen. Beispiel:

```
sudo ./MigrateAgent -h
```

Wenn Sie zur Eingabe eines Passworts aufgefordert werden, geben Sie das Passwort zum Benutzernamen des Nicht-`root`-Systembenutzers ein, mit dem Sie angemeldet sind.

HINWEIS: In AWS müssen Sie `sudo -i` und Befehle in einer Root-Shell ausführen. Führen Sie die Registrierung entsprechend [Abschnitt 21.7.3, „Linux-Workload-Registrierung und -Ermittlung mit Migrate Agent für Workloads in AWS“](#), auf Seite 248 aus.

So registrieren Sie Linux-Ursprungs-Workloads:

- 1 Melden Sie sich beim Linux-Ursprung-Workload als `root`-Benutzer oder als Nicht-`root`-Benutzer mit Zugriff auf Root-Ebene an.
- 2 Der TCP-Port 443 muss auf dem Workload geöffnet sein.
- 3 Laden Sie das Migrate Agent-Dienstprogramm für Linux herunter. Extrahieren Sie die heruntergeladene Datei in das Verzeichnis `/MigrateAgent`.

Weitere Informationen hierzu finden Sie in „Migrate Agent-Dienstprogramm für Linux“ auf [Seite 295](#).

- 4 Navigieren Sie in einem Terminal zum Verzeichnis `/MigrateAgent` und rufen Sie die Befehlshilfe wie folgt auf:

```
./MigrateAgent -h
```

- 5 Registrieren Sie den Workload bei der richtigen Migrate-Server-Instanz in der Cloud. Geben Sie Folgendes ein:

```
./MigrateAgent register [-h] <ps_dns_or_ipaddr> <ps_username> [[-p  
<user_password>] | [-pf <passwordfile_path>]]
```

Geben Sie die IP-Adresse oder den DNS-Namen für die PlateSpin Migrate-Serverinstanz in der Cloud an. Geben Sie den Berechtigungsnachweis eines Administratorbenutzers für den PlateSpin Migrate-Server an, der berechtigt ist, einen Workload hinzuzufügen. Sie können die Option `-p` mit dem Passwort bzw. die Option `-pf` mit einem Pfad zu einer Datei, die das Passwort enthält, verwenden oder das Passwort nicht in der Befehlssequenz angeben. Wenn Sie das Passwort nicht in der Befehlszeile eingeben, werden Sie durch das Skript zur Eingabe aufgefordert. Das Passwort wird beim Eingeben durch Platzhalterzeichen ersetzt und wird nicht in der Verarbeitungsliste angezeigt.

Beispiel:

```
./MigrateAgent register 10.10.10.101 jsmith -p jspwd
```

HINWEIS: Wenn Sie die öffentliche IP-Adresse des Migrate-Servers ändern, müssen Sie die IP-Adresse für jeden Linux-Ursprungs-Workload, der für den Server konfiguriert ist, mit dem nachfolgenden Befehl ändern.

```
./MigrateAgent configure <ps_dns_or_ipaddr> <new-ps-dns-or-ipaddr>
```

Beispiel:

```
./MigrateAgent configure 10.10.10.101 10.10.20.202
```

6 Überprüfen Sie, ob der PlateSpin-Controller läuft. Geben Sie Folgendes ein:

```
./MigrateAgent status
```

Wenn der Controller läuft, weisen die Statusberichte in etwa die folgenden Ergebnisse auf:

```
Der PlateSpin-Controller-Daemon läuft und ist am Server 10.165.x.x registriert.  
Der PlateSpin-Blockwatch-Treiber ist nicht installiert.
```

21.7.3 Linux-Workload-Registrierung und -Ermittlung mit Migrate Agent für Workloads in AWS

Die PlateSpin Migrate-Weboberfläche unterstützt die Migration von Amazon Web Services EC2-VM-Instanzen zu Microsoft Azure. Ein VPN ist dazu nicht erforderlich. Das Betriebssystem des Ursprungs-Workloads und die Architektur des Workloads müssen für VMs in Azure unterstützt werden. Die Migrationsanforderungen für dieses Szenario finden Sie unter [Kapitel 10](#), „Voraussetzungen für die Migration von AWS zu Azure“, auf Seite 179.

Stellen Sie vor Beginn sicher, dass der Linux-Ursprungs-Workload und die Netzwerkeinstellungen die „Anforderungen für das Migrate Agent-Dienstprogramm“ erfüllen. Für Linux-Workloads in AWS sollten Sie vor allem Folgendes in Betracht ziehen:

- ♦ Das Migrate Agent-Dienstprogramm für Linux setzt voraus, dass auf dem Ursprungscomputer die GNU C-Bibliothek (glibc) Version 2.11.3 oder höher installiert ist.
- ♦ Für Migrate Agent ist zur Ausführung von Befehlen Zugriff auf Root-Ebene erforderlich. Ein Nicht-root-Benutzer muss ein autorisierter `sudo`-Benutzer sein.

HINWEIS: Für Linux-Ursprungs-Workloads in Amazon Web Services erstellen AMI-Vorlagen automatisch ein standardmäßiges Nicht-root-Systembenutzerkonto, das für `sudo` aktiviert wird. Der Benutzername für dieses Konto variiert je nach AMI-Anbieter. Bei den meisten Linux-Distributionen lautet der Nicht-root-Benutzername für Amazon Linux-Images `ec2-user`. Für CentOS-AMIs lautet er `centos`. Weitere Informationen hierzu finden Sie in der AMI-Anbieter-Dokumentation.

In AWS muss ein Nicht-root-Benutzer den Befehl `sudo -i` ausführen, um Zugriff auf die root-Shell zu erhalten und die Migrate Agent-Befehle auszuführen. Die Eingabe von `sudo` in jedem Befehl des Migrate Agent-Dienstprogramms kann bei einigen Workloads Fehler verursachen.

- ♦ Für die AWS-Anmeldung für SSH ist der lokale Pfad zur Datei mit dem privaten Schlüssel erforderlich, die Sie für das AWS EC2-Schlüsselpaar erstellt haben.

So registrieren Sie einen Ursprungs-Workload in AWS bei Ihrem Migrate-Server:

- 1 Melden Sie sich beim Linux-Workload in AWS mit einem Systembenutzernamen mit Zugriff auf root-Ebene und dem lokalen Pfad zur Datei mit dem privaten Schlüssel an.
- 2 Der TCP-Port 443 muss auf dem Workload geöffnet sein.

- 3 Laden Sie das Migrate Agent-Dienstprogramm für Linux herunter. Extrahieren Sie die heruntergeladene Datei in das Verzeichnis `/MigrateAgent`.

Weitere Informationen hierzu finden Sie in „Migrate Agent-Dienstprogramm für Linux“ auf [Seite 295](#).

- 4 Navigieren Sie in einem Terminal zum Verzeichnis `/MigrateAgent`.
- 5 (Nicht-`root`-Benutzer) Führen Sie an der Serverkonsole den Befehl `sudo -i` aus. Geben Sie Folgendes ein:

```
sudo -i
```

Dieser Befehl stellt Sie in eine Root-Shell, wo Sie Befehle als `root`-Benutzer ausführen. An der Eingabeaufforderung des Terminals wird nun `root` anstelle Ihres Nicht-`root`-Benutzernamens wie `ec2-user` eingegeben.

Wenn Sie von Linux zur Eingabe eines Passworts aufgefordert werden, geben Sie das Passwort des Benutzernamens ein, mit dem Sie angemeldet sind.

- 6 Rufen Sie die Hilfe für den Migrate Agent mit folgendem Befehl auf:

```
./MigrateAgent -h
```

- 7 Registrieren Sie den Workload bei der richtigen Migrate-Server-Instanz in der Cloud. Geben Sie Folgendes ein:

```
./MigrateAgent register [-h] <ps_dns_or_ipaddr> <ps_username> [[-p  
<user_password>] | [-pf <passwordfile_path>]]
```

Geben Sie die IP-Adresse oder den DNS-Namen für die PlateSpin Migrate-Serverinstanz in der Cloud an. Geben Sie den Berechtigungsnachweis eines Administratorbenutzers für den PlateSpin Migrate-Server an, der berechtigt ist, einen Workload hinzuzufügen. Sie können die Option `-p` mit dem Passwort bzw. die Option `-pf` mit einem Pfad zu einer Datei, die das Passwort enthält, verwenden oder das Passwort nicht in der Befehlssequenz angeben. Wenn Sie das Passwort nicht in der Befehlszeile eingeben, werden Sie durch das Skript zur Eingabe aufgefordert. Das Passwort wird beim Eingeben durch Platzhalterzeichen ersetzt und wird nicht in der Verarbeitungsliste angezeigt.

Beispiel:

```
./MigrateAgent register 10.10.10.101 jsmith -p jspwd
```

HINWEIS: Wenn Sie die öffentliche IP-Adresse des Migrate-Servers ändern, müssen Sie die IP-Adresse für jeden Linux-Ursprungs-Workload, der für den Server konfiguriert ist, mit dem nachfolgenden Befehl ändern.

```
./MigrateAgent configure <ps_dns_or_ipaddr> <new-ps-dns-or-ipaddr>
```

Beispiel:

```
./MigrateAgent configure 10.10.10.101 10.10.20.202
```

- 8 Überprüfen Sie, ob der PlateSpin-Controller am Ursprungs-Workload läuft. Geben Sie Folgendes ein:

```
./MigrateAgent status
```

Wenn der Controller läuft, weisen die Statusberichte in etwa die folgenden Ergebnisse auf:

Der PlateSpin-Controller-Daemon läuft und ist am Server 10.165.x.x registriert.
Der PlateSpin-Blockwatch-Treiber ist nicht installiert.

- 9 (Nicht-root-Benutzer) Beenden Sie die `sudo -i`-Root-Shell. Drücken Sie Strg+D oder geben Sie folgenden Befehl ein:

```
exit
```

An der Eingabeaufforderung des Terminals wird nun Ihr Nicht-root-Benutzername angezeigt, wie `ec2-user`.

21.8 Aktualisieren der Details für den Ursprungs-Workload

Wenn Sie Änderungen am Ursprungs-Workload vor Beginn der Migration vornehmen, müssen Sie die Workload-Details unter Umständen erneut ermitteln. Im Migrate-Client können Sie die Ermittlungsdetails aktualisieren. In der Migrate-Weboberfläche müssen Sie den Workload entfernen und erneut hinzufügen.

- ♦ [Abschnitt 21.8.1, „Aktualisieren der Workload-Details im Migrate-Client“, auf Seite 250](#)
- ♦ [Abschnitt 21.8.2, „Entfernen und erneutes Hinzufügen von Workloads in der Weboberfläche“, auf Seite 250](#)

21.8.1 Aktualisieren der Workload-Details im Migrate-Client

Im PlateSpin Migrate-Client können Sie die Workload-Details aktualisieren. Es wird empfohlen, dass Sie Ihre Ursprungs-Workloads und Ziele routinemäßig aktualisieren, bevor Sie einen Migrationsauftrag einrichten.

So aktualisieren Sie die Details für einen Ursprungs-Workload:

- 1 Klicken Sie in der Ansicht „Server“ mit der rechten Maustaste auf das erforderliche Element und wählen Sie **Details aktualisieren** aus.

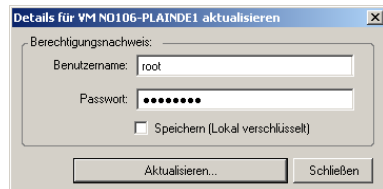

- 2 Geben Sie die entsprechenden Berechtigungsnachweise für das zu aktualisierende System an und klicken Sie anschließend auf **Aktualisieren**.

PlateSpin Migrate startet einen Ermittlungsauftrag, den Sie in der Ansicht „Aufträge“ überwachen können.

21.8.2 Entfernen und erneutes Hinzufügen von Workloads in der Weboberfläche

Die PlateSpin Migrate-Weboberfläche bietet keine Unterstützung zum Aktualisieren der Details für die ermittelten Workloads. Sollen die Details zu einem ermittelten Workload aktualisiert werden, müssen Sie den Workload entfernen und dann erneut hinzufügen und dessen Details noch einmal ermitteln.

Beispiel: Wenn Sie den Hostnamen des ermittelten Workloads ändern oder Volumes hinzufügen oder entfernen, müssen Sie den Workload entfernen und neu hinzufügen, damit die neuen Informationen berücksichtigt werden.

Wenn der Workload beim Entfernen bereits konfiguriert war, gehen die Konfigurationsdetails verloren. Wenn eine Migrationslizenz verwendet wird, so wird sie aus dem Workload entfernt und wieder in den Lizenzpool eingestellt. Weitere Informationen zum Entfernen des Workloads finden Sie unter [Abschnitt 21.10, „Aufheben der Ermittlung oder Entfernen von Ursprungs-Workloads“](#), auf Seite 252

21.9 Verfolgen logischer Verknüpfungen von Workloads mithilfe von Tags

Die Seite „Workloads“ in der PlateSpin Migrate-Weboberfläche enthält unter Umständen eine lange Liste mit Workloads. Das Durchsuchen dieser Workloads zum Ausführen von Aktionen für ähnliche Workloads kann äußerst zeitaufwendig werden. Zur Behebung dieses Problems können Sie Tags für verschiedene Workload-Kategorien, Abteilungen oder andere geeignete logische Verknüpfungen für Ihre Umgebung anlegen. Ein Tag lässt sich beliebigen Workloads zuweisen, die über die Weboberfläche verwaltet werden.

Weitere Informationen zum Erstellen, Ändern oder Löschen von Workload-Tags finden Sie unter [Abschnitt 7.2, „Verwalten von Workload-Tags“](#), auf Seite 141

Die erstellten Tags werden unten auf der Seite „Details zum Ziel bearbeiten“ angezeigt und können dann den entsprechenden Workloads zugewiesen werden. Auf der Seite „Workloads“ in der Spalte **Tag** wird jeweils das eindeutige Tag angezeigt, das Sie den einzelnen Workloads zugewiesen haben. Sie können nach dieser Spalte sortieren und so ähnliche Workloads gruppieren. Damit können Sie getaggte Workloads schnell und einfach auffinden und bestimmte Vorgänge auf allen getaggten Workloads gleichzeitig ausführen.

HINWEIS: Wenn Sie einen getaggten Workload auf einen neuen Server exportieren, bleiben die Tag-Einstellungen erhalten.

So weisen Sie einem Workload ein Tag beim Konfigurieren der Migration zu:

- 1 Klicken Sie in der Migrate-Weboberfläche auf **Workloads**.
- 2 Wählen Sie in der Liste der Workloads den zu taggenden Workload aus und klicken Sie auf **Migration konfigurieren**.
- 3 Konfigurieren Sie den Workload.
- 4 Wählen Sie unten auf der Seite „Details zum Ziel bearbeiten“ im Abschnitt „Tag“ den Namen des Tags aus, der dem Workload zugewiesen werden soll.
- 5 Klicken Sie auf **Speichern**.

So können Sie einen zugewiesenen Tag für einen konfigurierten Workload hinzufügen oder ändern:

- 1 Klicken Sie in der Migrate-Weboberfläche auf **Workloads**.
- 2 Klicken Sie in der Liste der Workloads auf den zu taggenden Workload. Die Seite „Details zum Ziel“ wird geöffnet.
- 3 Klicken Sie auf **Bearbeiten**.

- 4 Wählen Sie unten auf der Seite „Details zum Ziel bearbeiten“ im Abschnitt „Tag“ den Namen des Tags aus, der dem Workload zugewiesen werden soll.
- 5 Klicken Sie auf **Speichern**.

So heben Sie die Zuweisung eines Tags zu einem Workload auf:

- 1 Klicken Sie in der Migrate-Weboberfläche auf **Workloads**.
- 2 Wählen Sie in der Liste der Workloads den Workload aus, dessen Tag entfernt werden soll und klicken Sie auf **Migration konfigurieren**.
- 3 Wählen Sie auf der Konfigurationsseite unter „Tag“ die leere Zeichenfolge aus und klicken Sie auf **Speichern**.

21.10 Aufheben der Ermittlung oder Entfernen von Ursprungs-Workloads

Wenn Sie alle Migrationsaufträge für einen Ursprungs-Workload beendet haben und die Übernahme erfolgreich abgeschlossen ist, können Sie den Ursprungs-Workload entfernen (die Ermittlung aufheben).

WICHTIG

- ♦ Bevor Sie ein Objekt löschen, das in konfigurierten Aufträgen verwendet wird, überprüfen Sie, ob die betroffenen Aufträge bereits abgeschlossen wurden.
- ♦ Wenn die blockbasierte Übertragung aktiviert ist, entfernen Sie den Treiber für die blockbasierte Übertragung aus dem Ursprungs-Workload:
 - ♦ **Windows:** Wählen Sie die Deinstallation des Treibers für die blockbasierte Übertragung aus.
Nach der Entfernung des Treibers muss der Ursprungs-Workload erneut gebootet werden.
 - ♦ **Linux:** Deinstallieren Sie den blkwatch-Treiber im Ursprung manuell. Siehe [Software für den Datentransfer auf Blockebene](#) unter [Bereinigen von Linux-Workloads](#).
- ♦ Vergewissern Sie sich, dass der Zielcontainer erreichbar ist, bevor Sie den Zielcontainer entfernen (die Ermittlung rückgängig machen), damit Dateien, die möglicherweise bei der Ermittlung zum Zielcontainer kopiert wurden, bereinigt werden können.

So heben Sie die Ermittlung eines Workloads im Migrate-Client auf:

- 1 Klicken Sie auf der Seite „Workloads“ mit der rechten Maustaste auf das Workload-Objekt und wählen Sie **Serverermittlung rückgängig machen**.
- 2 (Übertragung auf Blockebene) Entfernen Sie den blockbasierten Treiber vom Ursprungs-Workload.
- 3 (Windows) Booten Sie den Ursprungs-Workload neu.

So entfernen Sie einen Workload in der Migrate-Weboberfläche:

- 1 Wählen Sie auf der Seite „Workloads“ den Workload aus und klicken Sie auf **Workload entfernen**.
- 2 (Übertragung auf Blockebene) Entfernen Sie den blockbasierten Treiber vom Ursprungs-Workload.
- 3 (Windows) Booten Sie den Ursprungs-Workload neu.

22 Vorbereiten von Gerätetreibern

PlateSpin Analyzer wird mit einer Bibliothek an Gerätetreibern bereitgestellt. Bei der Ausführung von Migrationsaufträgen werden die passenden Treiber für das Ziel installiert. Wenn Sie bestimmte Treiber für Ihre Zielfrastruktur benötigen, müssen Sie diese Treiber eventuell in die PlateSpin Migrate-Treiberdatenbank aufnehmen (hochladen).

Mit der Funktion PlateSpin Analyzer im PlateSpin Migrate-Client stellen Sie fest, ob die erforderlichen Treiber für die Konvertierung von Windows-Workloads in physische Computer vorhanden sind. PlateSpin Analyzer gibt Hinweise auf fehlende oder inkompatible Treiber. Weitere Informationen hierzu finden Sie in [Abschnitt 22.5, „Analysieren der Eignung ermittelter Windows-Workloads für die Konvertierung in physische Computer“](#), auf Seite 262.

- ♦ [Abschnitt 22.1, „Verpacken von Gerätetreibern für Windows-Systeme“](#), auf Seite 253
- ♦ [Abschnitt 22.2, „Verpacken von Gerätetreibern für Linux-Systeme“](#), auf Seite 254
- ♦ [Abschnitt 22.3, „Hochladen von Treibern in die Gerätetreiberdatenbank von PlateSpin Migrate“](#), auf Seite 254
- ♦ [Abschnitt 22.4, „Verwenden der Funktion für die Plug-&-Play-\(PNP-\)ID-Übersetzung“](#), auf Seite 256
- ♦ [Abschnitt 22.5, „Analysieren der Eignung ermittelter Windows-Workloads für die Konvertierung in physische Computer“](#), auf Seite 262

22.1 Verpacken von Gerätetreibern für Windows-Systeme

So packen Sie Ihre Windows-Gerätetreiber, um sie in die PlateSpin Migrate-Treiberdatenbank hochzuladen zu können:

- 1 Bereiten Sie alle abhängigen Gerätetreiberdateien (*.sys, *.inf, *.dll usw.) für Ihre Zielfrastruktur und Ihr Zielgerät vor. Wenn Sie herstellerspezifische Treiber als .zip-Archiv oder als Programmdatei erhalten haben, extrahieren Sie diese zuerst.
- 2 Speichern Sie die Treiberdateien in separaten Ordnern mit einem eigenen Ordner pro Gerät.

Die Treiber können nun hochgeladen werden. Weitere Informationen hierzu finden Sie in [Abschnitt 22.3, „Hochladen von Treibern in die Gerätetreiberdatenbank von PlateSpin Migrate“](#), auf Seite 254.

HINWEIS: Damit eine problemlose Handhabung Ihres Migrationsauftrags und des Ziel-Workloads gewährleistet ist, sollten Sie *nur digital signierte* Treiber für die folgenden Systeme hochladen:

- ♦ Alle 64-Bit-Windows-Systeme
 - ♦ 32-Bit-Versionen von Windows Server 2008 und Windows 7
-

22.2 Verpacken von Gerätetreibern für Linux-Systeme

Wenn Sie ein Paket Ihrer Linux-Gerätetreiber erstellen möchten, um sie in die PlateSpin Migrate-Treiberdatenbank hochzuladen zu können, können Sie hierfür ein benutzerdefiniertes Dienstprogramm verwenden, das in Ihrem Linux ISO-Boot-Image enthalten ist.

- 1 Suchen Sie eine Linux-Workstation mit derselben Kernel-Version wie der Ursprungscomputer. Der Ursprungscomputer selbst ist meist die beste Wahl. Erstellen Sie auf der Linux-Workstation ein Verzeichnis für die Gerätetreiberdateien. Alle Treiber in dem Verzeichnis müssen für denselben Kernel und dieselbe Architektur sein.
- 2 Laden Sie das Boot-Image herunter und mounten Sie es.

Geben Sie beispielsweise in der Annahme, dass das ISO-Image in das Verzeichnis `/root` kopiert wurde, folgende Befehle ein:

```
# mkdir /mnt/ps bootofx.x2p.iso
# mount -o loop /root/ /mnt/ps
```

- 3 Kopieren Sie vom Unterverzeichnis `/tools` des gemounteten ISO-Images das Archiv `packageModules.tar.gz` in ein anderes Arbeitsverzeichnis und extrahieren Sie es.

Wenn sich beispielsweise die `.gz`-Datei in Ihrem aktuellen Arbeitsverzeichnis befindet, geben Sie folgenden Befehl ein:

```
tar -xvzf packageModules.tar.gz
```

- 4 Wechseln Sie zum Arbeitsverzeichnis und führen Sie folgenden Befehl aus:

```
./PackageModules.sh -d <Pfad-zum-Treiberverzeichnis> -o <Paketname>
```

Ersetzen Sie `<Pfad-zum-Treiberverzeichnis>` mit dem aktuellen Pfad zum Verzeichnis, in dem Sie Ihre Treiberdateien gespeichert haben, und `<Paketname>` mit dem aktuellen Paketnamen im folgenden Format:

```
Treibername-Treiberversion-Dist-Kernelversion-Arch.pkg
```

Beispiel: `bnx2x-1.48.107-RHEL4-2.6.9-11.EL-i686.pkg`

Das Paket kann nun hochgeladen werden. Weitere Informationen hierzu finden Sie in [Abschnitt 22.3](#), „Hochladen von Treibern in die Gerätetreiberdatenbank von PlateSpin Migrate“, auf Seite 254.

22.3 Hochladen von Treibern in die Gerätetreiberdatenbank von PlateSpin Migrate

Verwenden Sie den PlateSpin Treibermanager zum Hochladen von Gerätetreibern in die Treiberdatenbank.

HINWEIS: Beim Hochladen von Treibern überprüft PlateSpin Migrate nicht, ob der Treiber zum ausgewählten Betriebssystem bzw. den Bit-Spezifikationen passt. Laden Sie daher nur solche Treiber hoch, die für die Zielinfrastruktur geeignet sind.

- ♦ [Abschnitt 22.3.1](#), „Upload-Prozedur für Gerätetreiber (Windows)“, auf Seite 254
- ♦ [Abschnitt 22.3.2](#), „Upload-Prozedur für Gerätetreiber (Linux)“, auf Seite 256

22.3.1 Upload-Prozedur für Gerätetreiber (Windows)

- 1 Beziehen Sie die erforderlichen Gerätetreiber und bereiten Sie diese vor.

Weitere Informationen hierzu finden Sie in [Verpacken von Gerätetreibern für Windows-Systeme](#).

- 2 Klicken Sie auf **Werkzeuge > Gerätetreiber verwalten** und wählen Sie die Registerkarte **Windows-Treiber** aus:

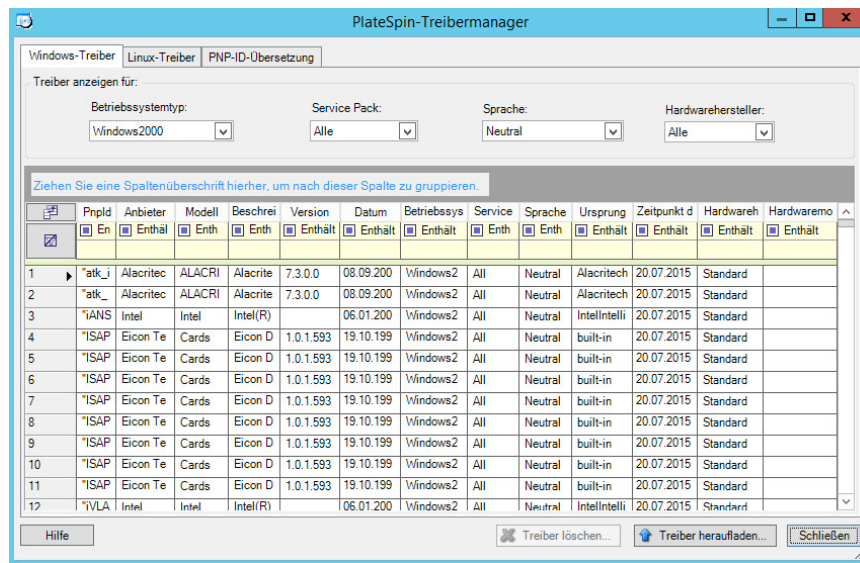

- 3 Klicken Sie auf **Treiber hochladen**.

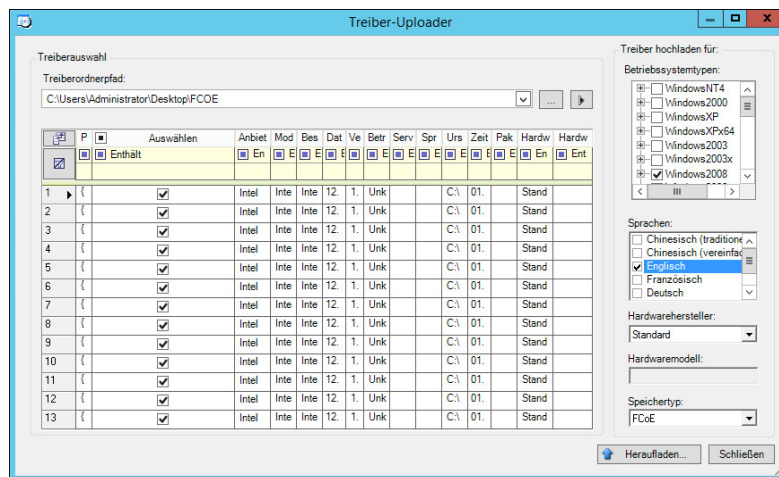

- 4 Wählen Sie den Hardwarehersteller aus.

Für die meisten X2P-Migrationen können Sie **Standard** als Option für **Hardwarehersteller** auswählen, es sei denn, Ihre Treiber sind speziell für eine der aufgeführten Zielumgebungen vorgesehen.

- 5 Wählen Sie den Speichertyp aus.

WICHTIG: Wenn Sie unter **Speichertyp** die Option **FCoE** wählen, müssen sich alle erforderlichen Treiber für das FCoE-Speichergerät in demselben Ordner befinden.

- 6 Navigieren Sie zum Ordner, der die erforderlichen Treiberdateien enthält, und wählen Sie den zutreffenden Betriebssystemtyp, die Sprache und die Hardwarehersteller-Optionen aus.

- 7 Klicken Sie auf **Heraufladen...** und bestätigen Sie Ihre Auswahl.

Das System lädt die ausgewählten Treiber in die Treiberdatenbank.

22.3.2 Upload-Prozedur für Gerätetreiber (Linux)

- 1 Beziehen Sie die erforderlichen Gerätetreiber und bereiten Sie diese vor.
Weitere Informationen hierzu finden Sie unter [Verpacken von Gerätetreibern für Linux-Systeme](#).
- 2 Klicken Sie auf **Werkzeuge** > **Gerätetreiber verwalten** und wählen Sie die Registerkarte **Linux-Treiber** aus:

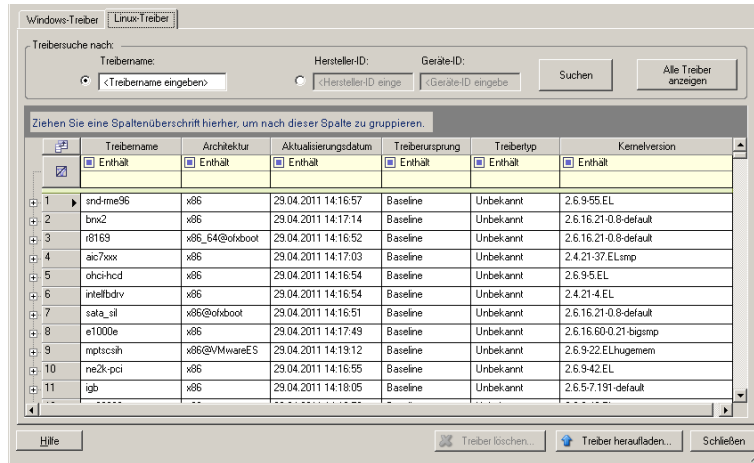

- 3 Klicken Sie auf **Treiber heraufladen...**, navigieren Sie zu dem Ordner, der das erforderliche Treiberpaket (* .pkg) enthält und klicken Sie auf **Alle Treiber heraufladen**.

Das System lädt die ausgewählten Treiber in die Treiberdatenbank.

22.4 Verwenden der Funktion für die Plug-&-Play-(PNP-)ID-Übersetzung

„Plug & Play“ (PnP) bezeichnet eine Funktion des Betriebssystems Windows, die die Konnektivität, Konfiguration und Verwaltung nativer Plug-&-Play-Geräte unterstützt. Unter Windows erleichtert diese Funktion das Auffinden von PnP-kompatiblen Hardwaregeräten, die mit einem PnP-kompatiblen Bus verbunden sind. Die Hersteller der PnP-kompatiblen Geräte weisen diesen Geräten eine Reihe von Geräteidentifikationsstrings zu. Diese Strings werden bei der Produktion in die Geräte einprogrammiert. Die Strings bilden die Grundlage der PnP-Funktionsweise: Sie sind ein Teil der Informationsquelle, mit der Windows einen geeigneten Treiber für das Gerät ermittelt.

Wenn der PlateSpin-Server die Workloads und die verfügbare Hardware ermittelt, werden diese PnP-IDs und der Speicher dieser Daten als Teil der Workload-Details festgestellt. Anhand der IDs stellt PlateSpin fest, ob und welche Treiber bei einer Konvertierung eingefügt werden müssen. Auf dem PlateSpin-Server wird eine Datenbank der PnP-IDs mit den Treibern für alle unterstützten

Betriebssysteme geführt. Da unter Windows und Linux unterschiedliche Formate für die PnP-IDs verwendet werden, enthält ein Windows-Workload, der vom Migrate-Linux-RAM-Datenträger erkannt wird, PnP-IDs im Linux-Format.

Diese IDs sind einheitlich formatiert, sodass PlateSpin die zugehörige Windows-PnP-ID anhand der Standardumwandlung feststellen kann. Die Übersetzung erfolgt automatisch im PlateSpin-Produkt. Mit dieser Funktion sind Sie oder ein Kundendiensttechniker in der Lage, benutzerdefinierte PnP-Zuordnungen hinzuzufügen, zu bearbeiten oder zu entfernen.

So verwenden Sie die Übersetzungsfunktion für PnP-IDs:

- 1 Starten Sie den PlateSpin-Treibermanager, und stellen Sie eine Verbindung zum PlateSpin-Server her.
- 2 Wechseln Sie im Treibermanager zur Registerkarte „PNP-ID-Übersetzung“. Die Liste **PnP-ID-Übersetzung** mit den derzeit bekannten benutzerdefinierten PnP-ID-Zuordnungen wird geöffnet.

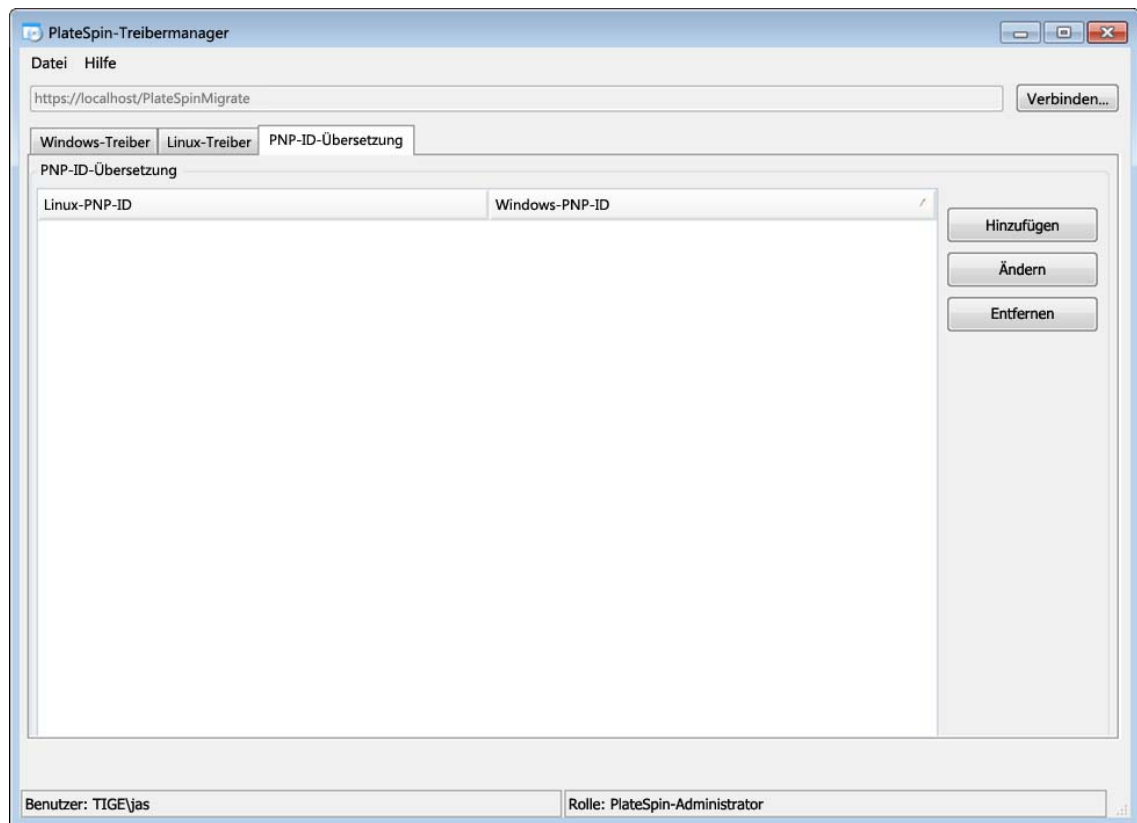

- 3 Klicken Sie auf der Listenseite auf **Hinzufügen**. Das Dialogfeld „PnP-ID-Zuordnung erstellen“ wird geöffnet.

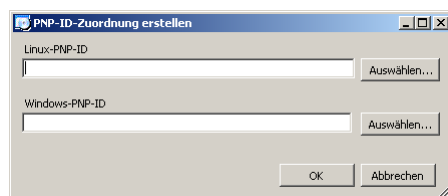

- 4 Fügen Sie dem Feld **Linux-PNP-ID** eine Linux-PnP-ID hinzu.
- 4a (Bedingt) Wenn Ihnen die Linux-PnP-ID bekannt ist, geben Sie diese ID ein.
Alternativ:
- 4b (Bedingt) Wählen Sie eine ID aus einem zuvor erkannten Workload aus:
- 4b1 Klicken Sie neben dem Feld **Linux-PNP-ID** auf **Auswählen....** Das Dialogfeld „Linux-PNP-ID auswählen“ wird geöffnet.

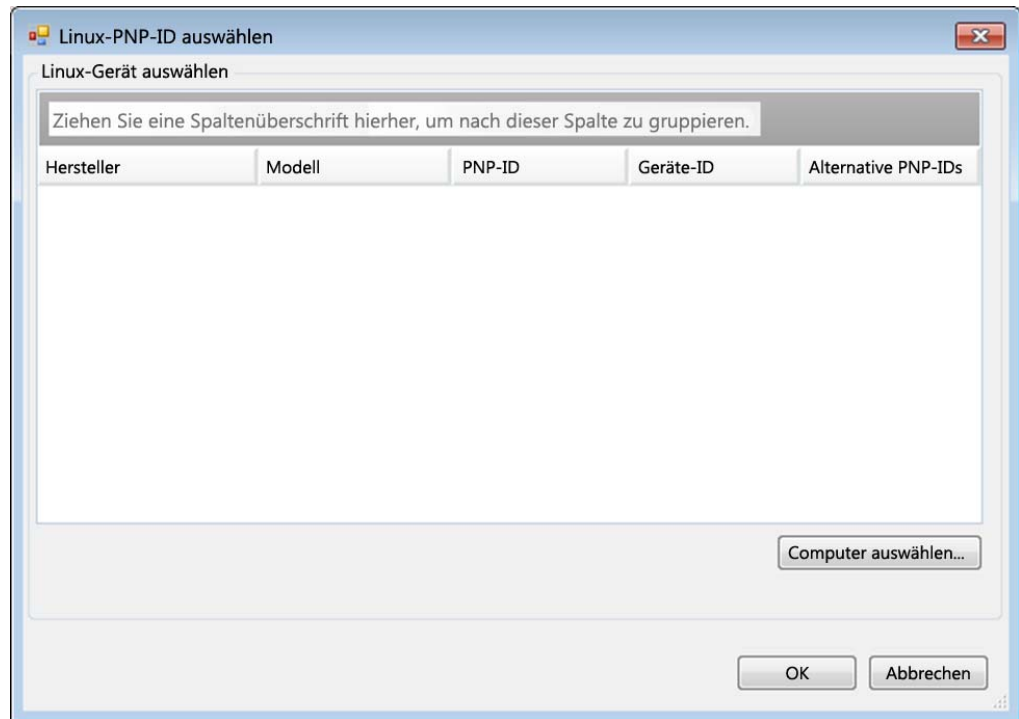

- 4b2 Klicken Sie im Dialogfeld auf **Computer auswählen....** Eine Liste der Computer, die zuvor durch den PlateSpin-Linux-RAM-Datenträger erkannt wurden, wird angezeigt.
- 4b3 Markieren Sie eines der Geräte in der Liste und klicken Sie auf **Auswählen**. Das Gerät wird in die Liste im Dialogfeld „Linux-PNP-ID auswählen“ übernommen.

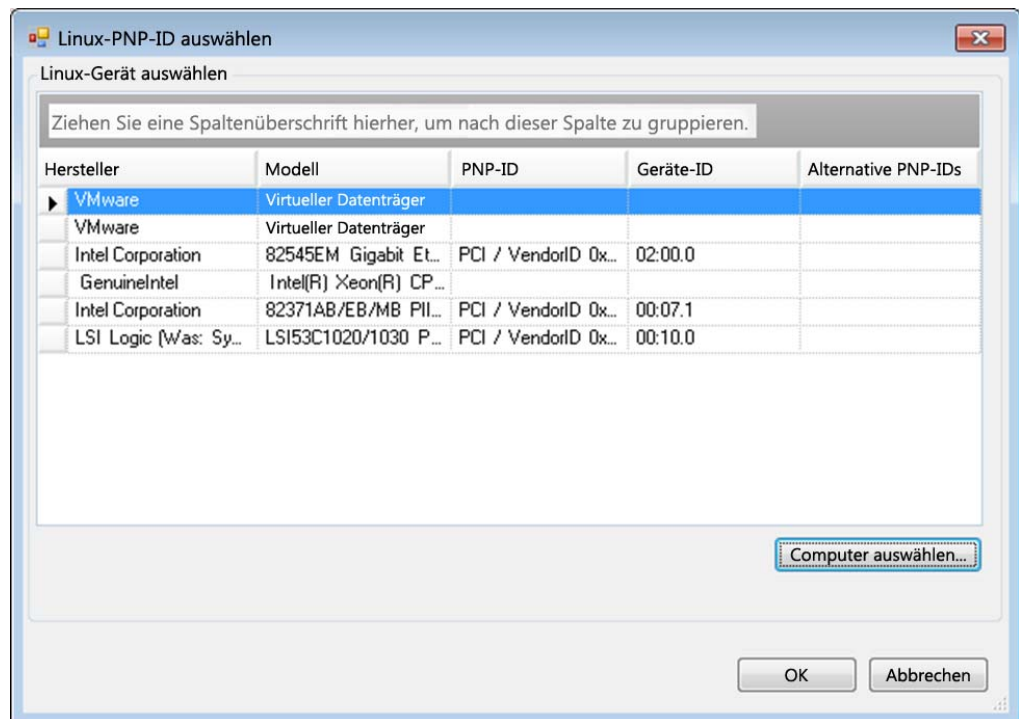

4b4 Wählen Sie ein Gerät aus der Liste aus und klicken Sie auf **OK**. Für die PnP-ID wird die standardmäßige Umwandlung vorgenommen, und die ID wird im Dialogfeld „PnP-ID-Zuordnung erstellen“ angezeigt.

5 Fügen Sie dem Feld **Windows-PnP-ID** eine Windows-PnP-ID hinzu.

5a (Bedingt) Wenn Ihnen die Windows-PnP-ID bekannt ist, geben Sie diese ID ein.

Alternativ:

5b (Bedingt) Klicken Sie neben dem Feld **Windows-PnP-ID** auf **Auswählen**. Ein Zuordnungswerkzeug wird geöffnet, in dem drei Methoden als Hilfe zum Zuordnen einer Windows-PnP-ID angeboten werden:

- ♦ Markieren Sie auf der Registerkarte **Treiberdatei** eine Windows-Treiberdatei (also eine Datei mit der Dateinamenerweiterung *.inf), wählen Sie die gewünschte PnP-ID aus und klicken Sie auf **Ändern**.

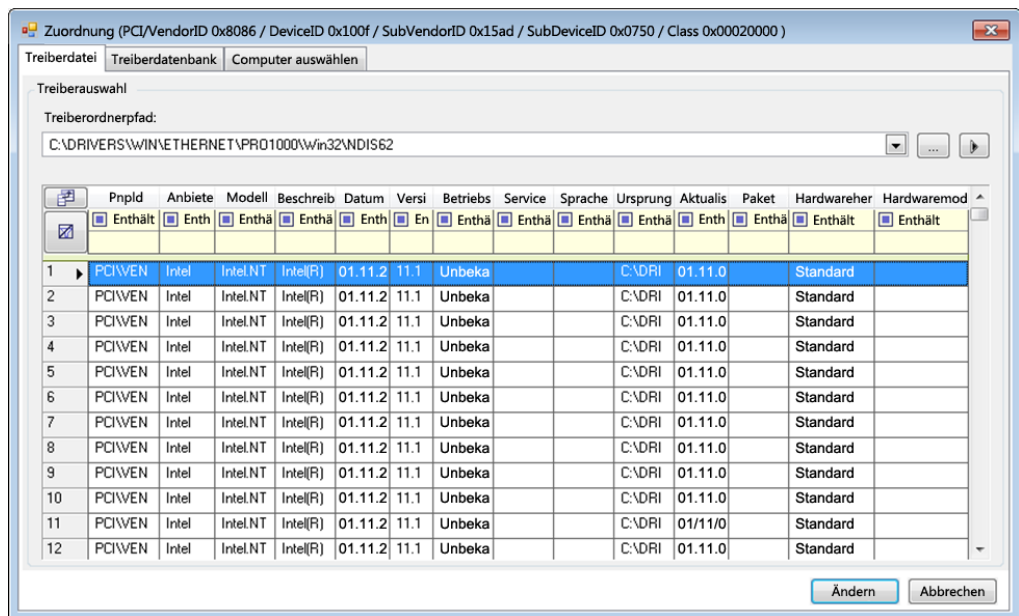

- ♦ Markieren Sie auf der Registerkarte **Treiberdatenbank** die vorhandene Treiberdatenbank, wählen Sie die entsprechende PnP-ID aus und klicken Sie auf **Ändern**.

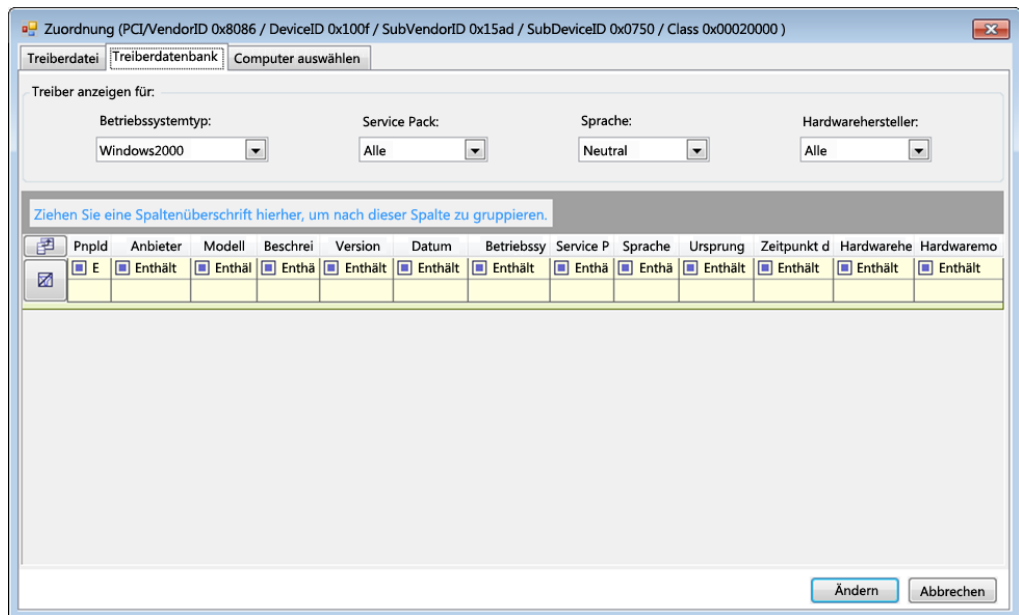

- Klicken Sie auf der Registerkarte **Computer auswählen** auf **Computer auswählen**. Wählen Sie dann in der Liste der Windows-Computer, die während der Live-Ermittlung erkannt wurden, einen Computer aus und klicken Sie auf **OK**. Die Geräte dieses Computers werden angezeigt. Wählen Sie die gewünschte PnP-ID aus und klicken Sie auf **Ändern**.

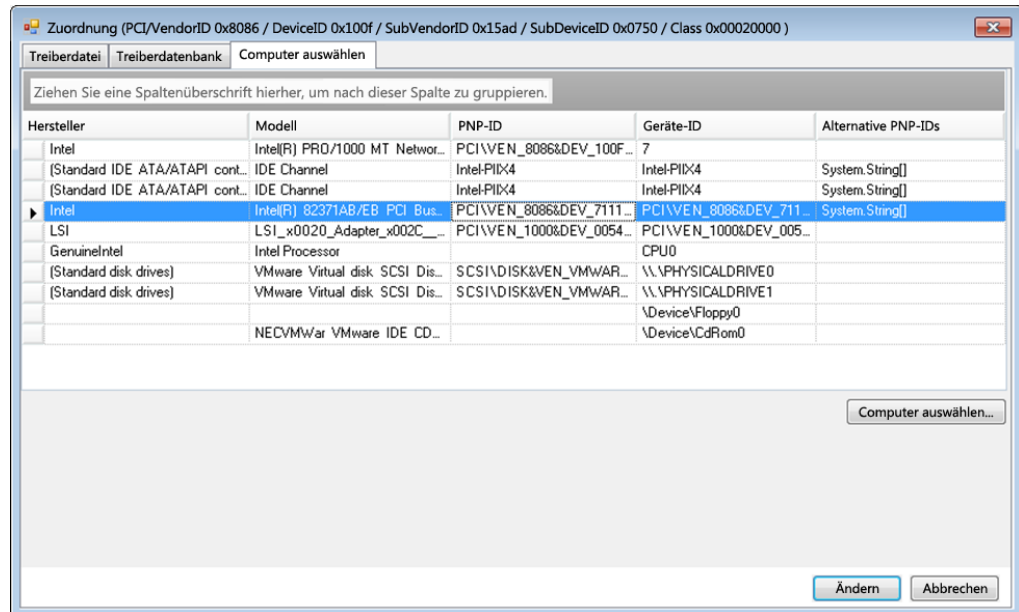

WICHTIG: Wenn Sie eine Windows-PnP-ID auswählen, die nicht mit einem Treiberpaket verknüpft ist, kann dies zum Zeitpunkt der Konvertierung zu einem Fehler führen.

- 6 Bestätigen Sie im Dialogfeld „PnP-ID-Zuordnung erstellen“, dass die richtige Linux-PnP-ID und die richtige Windows-PnP-ID ausgewählt sind und klicken Sie auf **OK**. Die Seite „PnP-ID-Übersetzung“ des PlateSpin-Treibermanagers wird geöffnet.

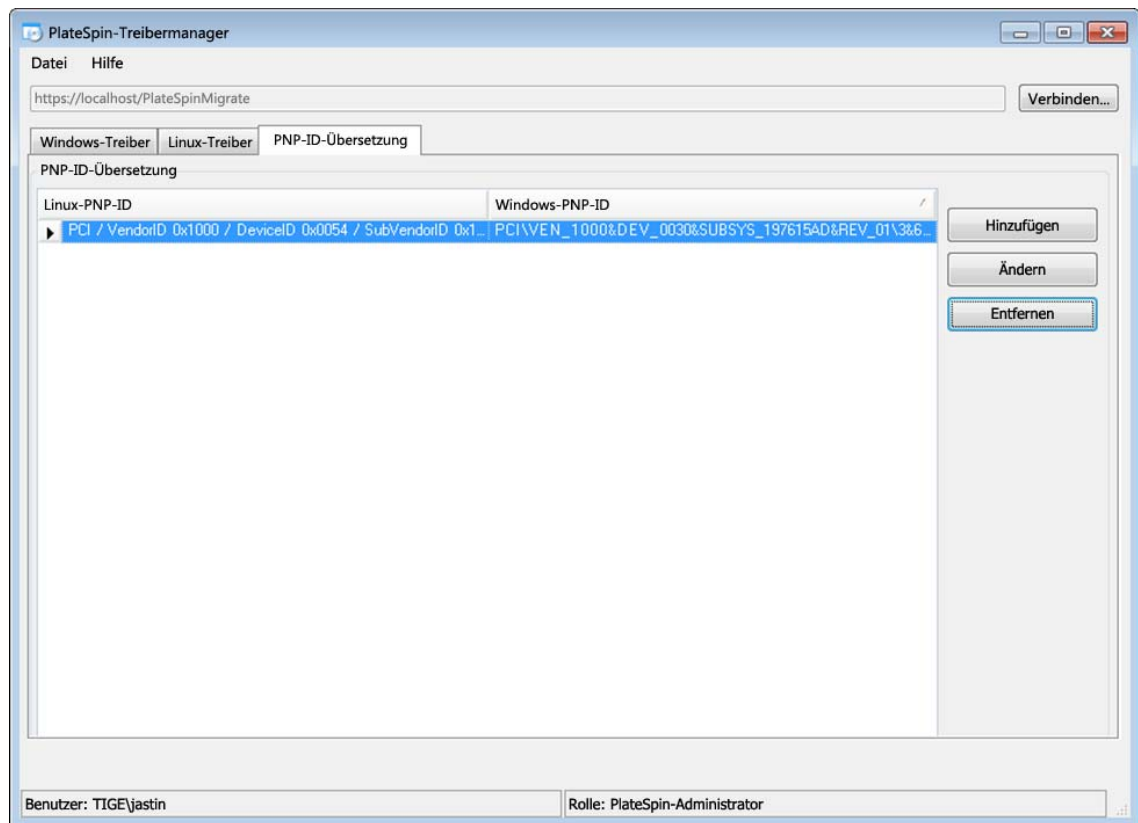

- 7 (Optional) Soll die Zuordnung in der Liste „PNP-ID-Übersetzung“ geändert oder entfernt werden, klicken Sie entsprechend auf **Entfernen** oder **Ändern**.

Mit **Entfernen** wird die Zuordnung gelöscht. (Zuvor wird allerdings ein Dialogfeld zur Bestätigung geöffnet.)

Zum Ändern gehen Sie wie folgt vor:

- 7a Klicken Sie auf **Ändern**. Das Dialogfeld „PnP-ID-Zuordnung erstellen“ wird geöffnet.
- 7b Wiederholen Sie [Schritt 5](#), und bearbeiten Sie die Windows-PnP-ID.

HINWEIS: Die Linux-PnP-ID kann weder ausgewählt noch geändert werden.

22.5 Analysieren der Eignung ermittelter Windows-Workloads für die Konvertierung in physische Computer

Bevor Sie mit umfangreichen Migrationsprojekten beginnen, sollten Sie potenzielle Migrationsprobleme identifizieren und diese im Voraus beheben. Mit dem Dienstprogramm PlateSpin Analyzer im PlateSpin Migrate-Client wird Folgendes überprüft:

- ◆ Kompatibilität der Zielhardware für die Migration zu physischen Zielen
- ◆ Verfügbarkeit der Treiber in der Treiberdatenbank für die physische Serverhardware
- ◆ Kompatibilität der Ursprungshardware für die Offline-Migration

HINWEIS: PlateSpin Analyzer unterstützt zurzeit nur Windows-Workloads.

- ♦ [Abschnitt 22.5.1, „Infos zu den Tests und Ergebnissen von PlateSpin Analyzer“](#), auf Seite 263
- ♦ [Abschnitt 22.5.2, „PlateSpin Analyzer im Migrate-Client“](#), auf Seite 264

22.5.1 Infos zu den Tests und Ergebnissen von PlateSpin Analyzer

Zur Unterstützung der Zielhardware überprüft PlateSpin Analyzer, ob das Treiber-Repository die Hardwaretreiber für die folgenden Konvertierungstypen enthält:

- ♦ Physisch zu physisch (P2P)
- ♦ Image zu physisch (I2P)
- ♦ Virtuell zu physisch (V2P)

In [Tabelle 22-1](#) wird der Zweck der einzelnen Tests beschrieben.

Tabelle 22-1 PlateSpin Analyzer-Tests

Abschnitt	Details
Systemtest	Bestätigt, dass der Computer die Mindestanforderungen von PlateSpin Migrate an Hardware und Betriebssystem erfüllt.
Hardware-Unterstützung für die Kontrollübernahme	Prüft die Kompatibilität der Ursprungshardware für die Offline-Migration.
Zielhardware-Unterstützung	Prüft die Hardware-Kompatibilität bezüglich der Verwendung als physischen Zielcomputer.
Softwaretest	Sucht nach Anwendungen und Datenbanken, die für den Live-Transfer geschlossen werden müssen, um die Transaktionsintegrität zu gewährleisten.
Test auf inkompatible Anwendungen	Stellt sicher, dass Anwendungen, die den Migrationsprozess bekanntermaßen stören, nicht auf dem System installiert sind. Diese Anwendungen werden in der Datenbank für inkompatible Anwendungen gespeichert. Wählen Sie zum Hinzufügen, Löschen oder Bearbeiten von Einträgen in dieser Datenbank Inkompatible Anwendung im Menü Werkzeuge .

In [Tabelle 22-2](#) werden die Statusmeldungen in den Testergebnissen beschrieben.

Tabelle 22-2 Statusmeldungen in PlateSpin Analyzer-Testergebnissen

Status	Beschreibung
Bestanden	Der Computer hat die PlateSpin Analyzer-Tests bestanden.
Warnhinweis	Ein oder mehrere Tests haben Warnmeldungen für den Computer zurückgegeben, die auf potenzielle Migrationsprobleme hinweisen. Klicken Sie auf den Servernamen, um die Details dazu anzuzeigen.
Fehlgeschlagen	Ein oder mehrere Tests für diesen Computer sind fehlgeschlagen. Klicken Sie auf den Hostnamen, um die Details anzuzeigen und weitere Informationen zu erhalten.

Weitere Informationen zur Verwendung von PlateSpin Analyzer und zu den Ergebnissen finden Sie im KB-Artikel 7920478 (<https://www.netiq.com/support/kb/doc.php?id=7920478>).

22.5.2 PlateSpin Analyzer im Migrate-Client

So öffnen Sie PlateSpin Analyzer:

- 1 Klicken Sie im Menü **Werkzeuge** auf **Server analysieren**.
Das PlateSpin Analyzer-Fenster wird geöffnet.
- 2 Wählen Sie das erforderliche PlateSpin Migrate-Netzwerk und die zu analysierenden Computer aus.
- 3 (Optional) Beschränken Sie den Umfang der Computer auf eine bestimmte Sprache, um die Analysedauer zu verkürzen.
- 4 (Optional) Klicken Sie zum Analysieren von Computern im Inventar eines anderen PlateSpin-Servers auf **Verbinden** und geben Sie die erforderliche PlateSpin-Server-URL sowie den gültigen Berechtigungsnachweis ein.
- 5 Klicken Sie auf **Analysieren**.

Je nach Anzahl der von Ihnen ausgewählten ermittelten Computer kann die Analyse zwischen wenigen Sekunden und mehreren Minuten dauern.

Analysierte Server werden im linken Teilfenster aufgeführt. Wählen Sie einen Server aus, um die Testergebnisse im rechten Teilfenster anzuzeigen.

Die Registerkarte **Zusammenfassung** enthält eine Liste mit den analysierten und nicht analysierten Computern sowie den Computern, die den Test bestanden oder nicht bestanden haben bzw. bei denen eine Fehlermeldung ausgegeben wurde.

Die Registerkarte **Testergebnisse** enthält die Testergebnisse für einen ausgewählten Computer.

Die Registerkarte **Eigenschaften** enthält detaillierte Informationen über einen ausgewählten Computer.

23 Vorbereiten von Linux-Workloads für die Migration

Mit den Aufgaben in diesem Abschnitt bereiten Sie Ihre Linux-Workloads für die Migration mit PlateSpin Migrate vor.

- [Abschnitt 23.1, „Überprüfen der blockbasierten Treiber für Linux“](#), auf Seite 265
- [Abschnitt 23.2, „Hinzufügen von Treibern zum PlateSpin-ISO-Image“](#), auf Seite 265
- [Abschnitt 23.3, „Konfigurieren von LVM-Snapshots für die Linux-Volume-Reproduktion“](#), auf Seite 266
- [Abschnitt 23.4, „Blockbasierte Linux-Migrationen mit benutzerdefinierten Freeze- und Thaw-Skripten“](#), auf Seite 266
- [Abschnitt 23.5, „Vorbereiten eines paravirtualisierten Linux-Ursprungs-Workloads“](#), auf Seite 267

23.1 Überprüfen der blockbasierten Treiber für Linux

Überwachen Sie, ob ein blkwatch-Modul für die Linux-Distribution des Workloads zur Verfügung steht. Eine Liste der vorkonfigurierten Treiber finden Sie unter [Anhang D, „Von Migrate unterstützte Linux-Distributionen“](#), auf Seite 285.

Wenn Sie planen, einen unterstützten Linux-Workload zu schützen, der einen nicht-standardmäßigen, benutzerdefinierten oder neueren Kernel hat, bauen Sie das PlateSpin blkwatch-Modul neu auf, das für eine Datenreproduktion auf Blockebene erforderlich ist.

Weitere Informationen hierzu finden Sie im [Knowledgebase-Artikel 7005873](https://www.netiq.com/support/kb/doc.php?id=7005873) (<https://www.netiq.com/support/kb/doc.php?id=7005873>).

23.2 Hinzufügen von Treibern zum PlateSpin-ISO-Image

Das PlateSpin-ISO-Image enthält eine umfangreiche Bibliothek mit Gerätetreibern für die häufigsten Ziele. Je nach Bedarf können Sie auch Ihre eigenen Treiber verwenden, beispielsweise weniger bekannte, herstellereigenspezifische oder individuell für Linux-Workloads entwickelte Treiber.

Sie können herstellereigenspezifische oder individuell entwickelte Treiber in das PlateSpin-ISO-Image aufnehmen. Weitere Informationen hierzu finden Sie in [Abschnitt G.3, „Einfügen weiterer Gerätetreiber in das PlateSpin-ISO-Image“](#), auf Seite 304.

23.3 Konfigurieren von LVM-Snapshots für die Linux-Volume-Reproduktion

Es wird empfohlen, Snapshots für die blockbasierte Datenübertragung vorzubereiten. Stellen Sie sicher, dass jede Volume-Gruppe über genügend freien Speicherplatz für Snapshots verfügt (mindestens 10 % der Summe aller Partitionen). Wenn keine Snapshots verfügbar sind, wird PlateSpin Migrate die Blöcke im Ursprungs-Workload einzeln nacheinander zur Datenübertragung sperren und wieder freigeben.

Sind LVM-Snapshots vorhanden, greift der `blkwatch`-Treiber darauf zurück. Durch Kopieren der Blöcke aus dem Snapshot vermeiden Sie potenzielle Konflikte durch geöffnete Dateien.

Weitere Informationen zum LVM-Speicher finden Sie im [Knowledgebase-Artikel 7005872 \(https://www.netiq.com/support/kb/doc.php?id=7005872\)](https://www.netiq.com/support/kb/doc.php?id=7005872).

23.4 Blockbasierte Linux-Migrationen mit benutzerdefinierten Freeze- und Thaw-Skripten

Bei der Migration von Linux-Workloads unterstützt PlateSpin Migrate die Verwendung von *freeze*- und *thaw*-Shell-Skripten als zusätzliche Kontrolle über den blockbasierten Linux-Migrationsprozess.

Migrate führt diese Skripte während Linux-Workload-Migrationen am Anfang und am Ende von Datenübertragungssitzungen auf Blockebene aus. Sie fließen folgendermaßen in den Migrationsprozess ein:

1. Erster Durchgang aller Volumes ohne Snapshots:
 - ♦ Reguläre (Nicht-LVM-)Volumes
 - ♦ LVM ohne ausreichend Speicherplatz zum Erfassen eines Snapshots
2. *Freeze-Skript*
3. Erfassen von Snapshots
4. Zweiter Durchgang aller Volumes ohne Snapshots
5. *Thaw-Skript*
6. Übertragen von Volume-Snapshots

Sie sollten diese Funktion in Ergänzung der automatisierten Daemon-Steuerungsfunktion verwenden, die über die Benutzeroberfläche zur Verfügung steht (siehe [Abschnitt 27.15, „Dienste oder Daemons, die bei einer Reproduktion oder Übernahme anzuhalten sind“](#), auf Seite 329).

Sie sollten diese Funktion z. B. verwenden, um zu veranlassen, dass eine Anwendung ihre Daten auf die Festplatte speichert, damit der Workload während der Live-Transfer-Migration einen gleich konsistenteren Status beibehält.

Führen Sie zur Verwendung der Funktion folgende Schritte aus, bevor Sie den Migrationsauftrag einrichten:

- 1 Erstellen Sie die folgenden Dateien:
 - ♦ Das Shell-Skript `platespin.freeze.sh` soll die *freeze*-Logik aufnehmen.
 - ♦ Das Shell-Skript `platespin.thaw.sh` soll die *thaw*-Logik aufnehmen.
 - ♦ Die Textdatei `platespin.conf` definiert alle erforderlichen Argumente sowie einen Zeitüberschreitungswert.
Der Inhalt der Datei `platespin.conf` muss in folgendem Format angegeben werden:

```
[ServiceControl]
```

```
(Optional) FreezeArguments=<Argumente>
```

```
(Optional) ThawArguments=<Argumente>
```

```
(Optional) TimeOut=<Zeitüberschreitung>
```

Ersetzen Sie *<Argumente>* durch die erforderlichen Befehlsargumente, getrennt durch ein Leerzeichen, und *<Zeitüberschreitung>* durch einen Zeitüberschreitungswert in Sekunden. Wenn nichts angegeben wurde, wird die Standard-Zeitüberschreitung (60 Sekunden) verwendet.

- 2 Speichern Sie die Skripte sowie die `.conf`-Datei auf dem Linux-Ursprungs-Workload in folgendem Verzeichnis:

```
/etc/platespin/
```

23.5 Vorbereiten eines paravirtualisierten Linux-Ursprungs-Workloads

Soll ein paravirtualisierter Linux-Ursprungs-Workload, der auf Citrix XenServer oder KVM ausgeführt wird, als vollständig virtualisierter Gast zu einer Zielplattform migriert werden, gehen Sie wie folgt vor:

- ♦ Sowohl der paravirtualisierte Kernel als auch der Standard-Kernel müssen im paravirtualisierten Ursprungs-Workload installiert sein.
- ♦ Kompilieren Sie die blockbasierten Treiber für den Xen-Kernel manuell.
- ♦ Verwenden Sie die blockbasierte Migration.

Weitere Informationen hierzu finden Sie in „[Paravirtualisierte Ursprungs-Workloads](#)“ auf Seite 40.

24 Vorbereiten der Migration von Windows-Clustern

Sie können Microsoft Windows-Cluster-Unternehmensdienste zu einem VMware vCenter-Zielcontainer oder zu einem physischen Computer migrieren. Weitere Informationen zu den unterstützten Microsoft Windows-Clustern finden Sie unter „Cluster“ in [Abschnitt 2.1.1, „Unterstützte Ursprungs-Workloads für die Migration in nicht Cloud-basierte Plattformen“](#), auf Seite 25.

Sie können Windows-Cluster wahlweise mit dem PlateSpin Migrate-Client oder der PlateSpin Migrate-Weboberfläche zu VMware vCenter-Containern migrieren. Mit dem PlateSpin Migrate-Client können Sie auch Windows-Cluster auf physische Computer migrieren. Die Voraussetzungen für die Migration sind identisch.

HINWEIS: Die Windows-Cluster-Management-Software bietet die Failover- und Failback-Steuerung für die Ressourcen, die auf den Clusterknoten ausgeführt werden. Dieser Vorgang wird in diesem Dokument als *Clusterknoten-Failover* oder *Clusterknoten-Failback* bezeichnet.

- [Abschnitt 24.1, „Planen der Cluster-Workload-Migration“](#), auf Seite 269
- [Abschnitt 24.2, „Konfigurieren der Ermittlung des aktiven Windows-Knotens“](#), auf Seite 275
- [Abschnitt 24.3, „Konfigurieren der blockbasierten Übertragungsmethode für Cluster“](#), auf Seite 276
- [Abschnitt 24.4, „Hinzufügen von Suchwerten für den Ressourcennamen“](#), auf Seite 276
- [Abschnitt 24.5, „Zeitüberschreitung bei Quorumvermittlung“](#), auf Seite 277
- [Abschnitt 24.6, „Festlegen der Seriennummern des lokalen Volumes“](#), auf Seite 278
- [Abschnitt 24.7, „PlateSpin-Übernahme“](#), auf Seite 278
- [Abschnitt 24.8, „PlateSpin-Clustermigration“](#), auf Seite 278
- [Abschnitt 24.9, „Migrieren von Windows-Clustern mit der Weboberfläche“](#), auf Seite 278
- [Abschnitt 24.10, „Migrieren von Windows-Clustern mit dem Migrate-Client“](#), auf Seite 279

24.1 Planen der Cluster-Workload-Migration

Wenn die aktive Knotenermittlung für die PlateSpin-Umgebung aktiviert ist (Standard), werden zum Migrieren eines Windows-Clusters die inkrementellen Reproduktionen der Änderungen auf dem aktiven Knoten an einen virtuellen Ein-Cluster-Knoten gestreamt. Wenn Sie die aktive Knotenermittlung deaktivieren, kann jeder Knoten in einem Windows-Cluster als eigenständiger Knoten ermittelt und migriert werden.

Bevor Sie Windows-Cluster für die Migration konfigurieren können, muss die Umgebung die Voraussetzungen erfüllen und Sie müssen sich mit den Bedingungen für die Migration von Cluster-Workloads vertraut machen.

- [Abschnitt 24.1.1, „Anforderungen für die Cluster-Migration“](#), auf Seite 270
- [Abschnitt 24.1.2, „Blockbasierte Übertragung für Cluster“](#), auf Seite 271

- ♦ [Abschnitt 24.1.3, „Auswirkungen des Clusterknoten-Failovers auf die Reproduktion“](#), auf Seite 273
- ♦ [Abschnitt 24.1.4, „Clusterknotenähnlichkeit“](#), auf Seite 275
- ♦ [Abschnitt 24.1.5, „Einrichtung der Migration“](#), auf Seite 275

24.1.1 Anforderungen für die Cluster-Migration

Der Umfang der Unterstützung der Cluster-Migration ist von den Bedingungen unter [Tabelle 24-1](#) abhängig. Beachten Sie diese Anforderungen, wenn Sie die Migration für Cluster in Ihrer PlateSpin-Umgebung konfigurieren.

Tabelle 24-1 Anforderungen für die Cluster-Migration

Anforderung	Beschreibung
Den aktiven Knoten als Windows-Cluster ermitteln	<p>Die globale PlateSpin-Konfigurationseinstellung <code>DiscoverActiveNodeAsWindowsCluster</code> legt fest, ob Windows-Cluster als Cluster oder als separate, eigenständige Computer migriert werden sollen:</p> <ul style="list-style-type: none"> ♦ Wahr (Standard): Der aktive Knoten wird als Windows-Cluster ermittelt. ♦ Falsch: Einzelne Knoten können als eigenständige Computer ermittelt werden. <p>Weitere Informationen hierzu finden Sie in Abschnitt 24.2, „Konfigurieren der Ermittlung des aktiven Windows-Knotens“, auf Seite 275.</p>
Suchwerte für den Ressourcennamen	<p>Die globale PlateSpin-Konfigurationseinstellung <code>MicrosoftClusterIPAddressNames</code> bestimmt die Cluster-Ressourcennamen, die in Ihrer PlateSpin-Umgebung ermittelt werden können. Geben Sie Suchwerte an, mit denen der Name der gemeinsam genutzten Cluster-IP-Adressressource vom Namen anderer IP-Adressressourcen im Cluster unterschieden werden kann.</p> <p>Weitere Informationen hierzu finden Sie in Abschnitt 24.4, „Hinzufügen von Suchwerten für den Ressourcennamen“, auf Seite 276.</p>
Windows-Cluster-Modus	<p>Die globale PlateSpin-Konfigurationseinstellung <code>WindowsClusterMode</code> bestimmt die Methode für die blockbasierte Datenübertragung bei inkrementellen Reproduktionen:</p> <ul style="list-style-type: none"> ♦ Standard: Treiberlose Synchronisierung. ♦ SingleNodeBBT: Treiberbasierte blockbasierte Übertragung. <p>Informationen hierzu finden Sie in den folgenden Abschnitten:</p> <ul style="list-style-type: none"> ♦ „Blockbasierte Übertragung für Cluster“ auf Seite 271 ♦ „Konfigurieren der blockbasierten Übertragungsmethode für Cluster“ auf Seite 276
Hostname oder IP-Adresse des aktiven Knotens	<p>Beim Vorgang Workload hinzufügen müssen Sie den Hostnamen oder die IP-Adresse des aktiven Knotens im Cluster angeben. Aufgrund von Sicherheitsänderungen durch Microsoft können Windows-Cluster nicht mehr über den Namen des virtuellen Clusters (also über die IP-Adresse des gemeinsam genutzten Clusters) ermittelt werden.</p>

Anforderung	Beschreibung
Auflösbarer Hostname	Der PlateSpin-Server muss den Hostnamen der einzelnen Knoten im Cluster nach der IP-Adresse auflösen können. HINWEIS: Zum Auflösen des Hostnamens nach der IP-Adresse ist die DNS-Suche und die rekursive DNS-Suche erforderlich.
Quorum-Ressource	Die Quorum-Ressource eines Clusters muss in der Ressourcengruppe (Dienst) des zu migrierenden Clusters koexistieren.
Ähnlichkeiten der Clusterknoten	Im standardmäßigen Windows-Cluster-Modus kann die treiberlose Synchronisierung von jedem aktiv werdenden Knoten aus fortgesetzt werden, wenn die Knoten ähnlich sind. Stimmen sie nicht überein, können die Reproduktionen nur auf dem ursprünglich ermittelten aktiven Knoten erfolgen. Weitere Informationen hierzu finden Sie in „ Clusterknotenähnlichkeit “ auf Seite 275 .
PowerShell 2.0	Die Windows PowerShell 2.0 muss auf allen Knoten im Cluster installiert sein.

24.1.2 Blockbasierte Übertragung für Cluster

Die blockbasierte Übertragung für Cluster unterscheidet sich von der Übertragung für eigenständige Server. Bei der ursprünglichen Reproduktion wird entweder eine vollständige Kopie angelegt (vollständige Reproduktion) oder es wird eine treiberlose Synchronisierung auf dem aktiven Knoten im Cluster ausgeführt. Bei nachfolgenden inkrementellen Reproduktionen kann eine treiberlose Methode oder eine treiberbasierte Methode für die blockbasierte Datenübertragung herangezogen werden.

HINWEIS: PlateSpin Migrate unterstützt keine dateibasierte Übertragung für Cluster.

Die globale PlateSpin-Konfigurationseinstellung `WindowsClusterMode` bestimmt die Methode für die blockbasierte Datenübertragung bei inkrementellen Reproduktionen:

- ♦ **Standard:** Treiberlose Synchronisierung.
- ♦ **SingleNodeBBT:** Treiberbasierte blockbasierte Übertragung. Nur mit Fibre Channel SANs verwenden.

WARNUNG: Versuchen Sie nicht, SingleNodeBBT auf Clustern mit freigegebenen iSCSI-Laufwerken zu verwenden. Dadurch können die Cluster nicht mehr verwendet werden.

In [Tabelle 24-2](#) werden die beiden Methoden beschrieben und verglichen.

Tabelle 24-2 Vergleich der blockbasierten Datenübertragungsmethoden für inkrementelle Reproduktionen

Überlegung	Standard-BBT	Einzelknoten-BBT
Datenübertragungsmethode	Verwendet die treiberlose Synchronisierung mit MD5-basierter Reproduktion auf dem derzeit aktiven Knoten.	Verwendet einen BBT-Treiber, der auf dem ursprünglich ermittelten aktiven Knoten installiert ist.
Leistung	Potenziell langsame inkrementelle Reproduktionen.	Erhöht die Leistung bei inkrementellen Reproduktionen erheblich.

Überlegung	Standard-BBT	Einzelknoten-BBT
Treiber	<ul style="list-style-type: none"> ◆ Kein BBT-Treiber zu installieren. ◆ Kein Neubooten der Ursprungs-Clusterknoten erforderlich. 	<ul style="list-style-type: none"> ◆ Installieren Sie einen BBT-Treiber mit dem Migrate Agent-Dienstprogramm auf dem ursprünglich ermittelten aktiven Knoten im Cluster. ◆ Booten Sie den Knoten neu, damit der Treiber angewendet wird. So wird ein Failover auf einen anderen Knoten im Cluster ausgelöst. Legen Sie den ursprünglich ermittelten Knoten nach dem Neubooten wieder als aktiven Knoten fest. ◆ Derselbe Knoten muss aktiv bleiben, damit Reproduktionen ausgeführt und die blockbasierte Einzelknoten-Übertragung verwendet werden kann. ◆ Nach dem Installieren des BBT-Treibers muss entweder eine vollständige Reproduktion oder eine treiberlose inkrementelle Reproduktion ausgeführt werden, bevor die treiberbasierten inkrementellen Reproduktionen beginnen können.
Unterstützte Windows-Cluster	Für alle unterstützten Windows-Server-Cluster verwendbar.	<p>Für Cluster mit Windows Server 2008 R2 (oder höher).</p> <p>Andere unterstützte Windows-Cluster führen die Reproduktion mithilfe der treiberlosen Synchronisierung aus.</p>
Erste inkrementelle Reproduktion	Verwendet die treiberlose Synchronisierung auf dem aktiven Knoten.	<p>Verwendet die treiberbasierte blockbasierte Datenübertragung auf dem ursprünglich ermittelten aktiven Knoten, wenn nach der Installation des BBT-Treibers eine vollständige Reproduktion ausgeführt wurde.</p> <p>Ansonsten wird die treiberlose Synchronisierung auf dem ursprünglich ermittelten aktiven Knoten ausgeführt.</p>

Überlegung	Standard-BBT	Einzelknoten-BBT
Nachfolgende inkrementelle Reproduktion	Verwendet die treiberlose Synchronisierung auf dem aktiven Knoten.	<p>Verwendet die treiberbasierte blockbasierte Datenübertragung auf dem ursprünglich ermittelten aktiven Knoten.</p> <p>Wenn ein Cluster zu einem anderen Knoten wechselt, erfolgt die erste inkrementelle Reproduktion mit der treiberlosen Synchronisierungsmethode, sobald der ursprüngliche aktive Knoten wieder aktiv ist.</p> <p>Weitere Informationen hierzu finden Sie in „Auswirkungen des Clusterknoten-Failovers auf die Reproduktion“ auf Seite 273.</p>

24.1.3 Auswirkungen des Clusterknoten-Failovers auf die Reproduktion

[Tabelle 24-3](#) zeigt die Auswirkungen des Clusterknoten-Failovers auf die Reproduktion und die erforderlichen Maßnahmen durch den Migrate-Administrator.

Tabelle 24-3 Auswirkungen des Clusterknoten-Failovers auf die Reproduktion

Clusterknoten-Failover oder -Failback	Standard-BBT	Einzelknoten-BBT
Clusterknoten-Failover erfolgt während der ersten vollständigen Reproduktion	<p>Die Reproduktion schlägt fehl. Die erste vollständige Reproduktion muss erfolgreich und ohne Cluster-Failover abgeschlossen werden.</p> <ol style="list-style-type: none"> 1. Entfernen Sie den Cluster aus Migrate. 2. (Optional) Legen Sie den ursprünglich ermittelten aktiven Knoten wieder als aktiven Knoten fest. 3. Fügen Sie den Cluster über den aktiven Knoten wieder hinzu. 4. Führen Sie die erste vollständige Reproduktion erneut aus. 	

Clusterknoten-Failover oder -Failback	Standard-BBT	Einzelknoten-BBT
<p>Clusterknoten-Failover erfolgt während einer nachfolgenden vollständigen Reproduktion oder einer nachfolgenden inkrementellen Reproduktion</p>	<p>Der Reproduktionsbefehl wird abgebrochen und eine Meldung wird angezeigt, dass die Reproduktion erneut ausgeführt werden muss.</p> <p>Falls das Profil des neuen aktiven Knotens dem des ausgefallenen aktiven Knotens entspricht, wird der Vertrag für die Migration fortgesetzt.</p> <ol style="list-style-type: none"> 1. Führen Sie die Reproduktion auf dem nunmehr aktiven Knoten erneut aus. <p>Falls das Profil des aktiven Knotens nicht dem des fehlgeschlagenen Knotens entspricht, gilt der Migrationsvertrag nur auf dem ursprünglich aktiven Knoten.</p> <ol style="list-style-type: none"> 1. Legen Sie den ursprünglich ermittelten aktiven Knoten wieder als aktiven Knoten fest. 2. Führen Sie die Reproduktion auf dem aktiven Knoten erneut aus. 	<p>Der Reproduktionsbefehl wird abgebrochen und eine Meldung wird angezeigt, dass die Reproduktion erneut ausgeführt werden muss. Der Migrationsvertrag gilt nur auf dem ursprünglich ermittelten aktiven Knoten.</p> <ol style="list-style-type: none"> 1. Legen Sie den ursprünglich ermittelten aktiven Knoten wieder als aktiven Knoten fest. 2. Führen Sie die Reproduktion auf dem aktiven Knoten erneut aus. <p>Bei der ersten inkrementellen Reproduktion nach einem Cluster-Failover/-Failback wird die treiberlose Synchronisierung verwendet. Bei nachfolgenden inkrementellen Reproduktionen wird der mit dem Einzelknoten-BBT festgelegte blockbasierte Treiber herangezogen.</p>
<p>Clusterknoten-Failover erfolgt zwischen Reproduktionen</p>	<p>Falls das Profil des neuen aktiven Knotens dem des fehlgeschlagenen aktiven Knotens entspricht, wird der Migrationsvertrag gemäß dem Zeitplan für die nächste inkrementelle Reproduktion fortgesetzt. Andernfalls wird der Befehl für die nächste inkrementelle Reproduktion nicht ausgeführt.</p> <p>Wenn eine geplante inkrementelle Reproduktion fehlschlägt:</p> <ol style="list-style-type: none"> 1. Legen Sie den ursprünglich ermittelten aktiven Knoten wieder als aktiven Knoten fest. 2. Führen Sie eine inkrementelle Reproduktion aus. 	<p>Die inkrementelle Reproduktion schlägt fehl, wenn der aktive Knoten zwischen den Reproduktionen wechselt.</p> <ol style="list-style-type: none"> 1. Der ursprünglich ermittelte aktive Knoten muss wieder als aktiver Knoten fungieren. 2. Führen Sie eine inkrementelle Reproduktion aus. <p>Bei der ersten inkrementellen Reproduktion nach einem Cluster-Failover/-Failback wird die treiberlose Synchronisierung verwendet. Bei nachfolgenden inkrementellen Reproduktionen wird der mit dem Einzelknoten-BBT festgelegte blockbasierte Treiber herangezogen.</p>

24.1.4 Clusterknotenähnlichkeit

Im standardmäßigen Windows-Cluster-Modus müssen die Clusterknoten ähnliche Profile aufweisen, damit der Reproduktionsprozess nicht unterbrochen wird. Die Profile von Clusterknoten gelten als ähnlich, wenn alle folgenden Bedingungen erfüllt sind:

- ♦ Seriennummern für die lokalen Volumes der Knoten (System-Volume und reserviertes System-Volume) müssen auf allen Clusterknoten gleich sein.

HINWEIS: Ändern Sie die Seriennummern des lokalen Volumes mit dem angepassten Dienstprogramm *Volume Manager*, damit sie mit den einzelnen Knoten des Clusters übereinstimmen. Weitere Informationen hierzu finden Sie unter „[Synchronisieren von Seriennummern im lokalen Clusterknoten-Speicher](#)“ auf Seite 289.

Wenn die lokalen Volumes auf allen Knoten des Clusters verschiedene Seriennummern aufweisen, können Sie nach einem Clusterknoten-Failover keine Reproduktion ausführen. Beispiel: Bei einem Clusterknoten-Failover tritt ein Fehler im aktiven Knoten 1 auf und die Cluster-Software bestimmt den Knoten 2 als aktiven Knoten. Wenn die lokalen Laufwerke auf den beiden Knoten unterschiedliche Seriennummern aufweisen, wird der Befehl für die nächste Reproduktion des Workloads nicht ausgeführt.

- ♦ Die Knoten müssen dieselbe Anzahl an Volumes umfassen.
- ♦ Alle Volumes auf allen Knoten müssen exakt gleich groß sein.
- ♦ Die Knoten müssen eine identische Anzahl an Netzwerkverbindungen besitzen.

24.1.5 Einrichtung der Migration

Zur Konfiguration der Migration für einen Windows-Cluster gehen Sie nach dem gleichen Ablaufplan wie für die normale Workload-Migration vor. Geben Sie den Hostnamen oder die IP-Adresse für den aktiven Knoten des Clusters an.

24.2 Konfigurieren der Ermittlung des aktiven Windows-Knotens

Sie können Windows-Server-Cluster wahlweise als Cluster oder als eigenständige Computer ermitteln, abhängig von der globalen PlateSpin-Konfigurationseinstellung `DiscoverActiveNodeAsWindowsCluster`.

Sollen Windows-Cluster als Cluster ermittelt werden, stellen Sie den Parameter `DiscoverActiveNodeAsWindowsCluster` auf `True` (Wahr) ein. Das ist die Standardeinstellung. Die Clusterermittlung, die Inventarisierung und die Workload-Migration erfolgen über den Hostnamen oder die IP-Adresse des aktiven Knotens im Cluster (also nicht über den virtuellen Clusternamen und eine administrative Freigabe). Für die nicht aktiven Knoten im Cluster werden keine separaten Workloads konfiguriert. Weitere Voraussetzungen für die Migration von Cluster-Workloads finden Sie unter „[Anforderungen für die Cluster-Migration](#)“ auf Seite 270.

Sollen alle Windows-Cluster als individuelle, eigenständige Computer ermittelt werden, stellen Sie den Parameter `DiscoverActiveNodeAsWindowsCluster` auf `False` (Falsch) ein. Mit dieser Einstellung kann der PlateSpin-Server alle Knoten in einem Windows-Failovercluster als eigenständige Computer ermitteln. Der aktive Knoten des Clusters sowie die nicht aktiven Knoten werden in diesem Fall als normale, nicht clusterfähige Windows-Workloads inventarisiert.

So aktivieren oder deaktivieren Sie die Clusterermittlung:

- 1 Melden Sie sich bei der PlateSpin Migrate-Weboberfläche als Administrator an und öffnen Sie die Konfigurationsseite für den PlateSpin-Server unter:

`https://Ihr_PlateSpin_Server/PlateSpinConfiguration/`

Ersetzen Sie *Ihr_PlateSpin_Server* durch den DNS-Hostnamen oder die IP-Adresse Ihres PlateSpin Migrate-Servers.

- 2 Suchen Sie den Eintrag `DiscoverActiveNodeAsWindowsCluster` und klicken Sie auf **Bearbeiten**.
- 3 Wählen Sie im Feld **Wert** die Einstellung **True** (Clusterermittlung aktivieren) bzw. **False** (Clusterermittlung deaktivieren).
- 4 Klicken Sie auf **Speichern**.

24.3 Konfigurieren der blockbasierten Übertragungsmethode für Cluster

Inkrementelle Reproduktionen für Windows-Cluster können mit einer treiberlosen Methode (Standard) oder einer treiberbasierten Methode (SingleNodeBBT) für die blockbasierte Datenübertragung erfolgen, abhängig von der globalen PlateSpin-Konfigurationseinstellung `WindowsClusterMode`. Weitere Informationen finden Sie unter „[Blockbasierte Übertragung für Cluster](#)“ auf Seite 271.

So konfigurieren Sie „WindowsClusterMode“:

- 1 Melden Sie sich bei der PlateSpin Migrate-Weboberfläche als Administrator an und öffnen Sie die Konfigurationsseite für den PlateSpin-Server unter:
`https://Ihr_PlateSpin_Server/PlateSpinConfiguration/`
Ersetzen Sie *Ihr_PlateSpin_Server* durch den DNS-Hostnamen oder die IP-Adresse Ihres PlateSpin Migrate-Servers.
- 2 Suchen Sie den Eintrag `windowsClusterNode` und klicken Sie auf **Bearbeiten**.
- 3 Wählen Sie im Feld **Wert** den Eintrag **Standard** für inkrementelle Reproduktionen mit treiberloser Synchronisierung bzw. den Eintrag **SingleNodeBBT** für inkrementelle Reproduktionen mit blockbasierten Treibern.
- 4 Klicken Sie auf **Speichern**.

24.4 Hinzufügen von Suchwerten für den Ressourcennamen

Damit der aktive Knoten in einem Windows-Failovercluster erkannt werden kann, muss PlateSpin Migrate den Namen der gemeinsam genutzten Cluster-IP-Adressressource von den Namen anderer IP-Adressressourcen im Cluster unterscheiden können. Die gemeinsam genutzte Cluster-IP-Adressressource befindet sich auf dem aktiven Knoten im Cluster.

Der globale Parameter `MicrosoftClusterIPAddressNames` auf der Konfigurationsseite für den PlateSpin-Server enthält eine Liste der Suchwerte, mit denen Windows-Cluster-Workloads ermittelt werden. Wenn Sie einen Windows-Cluster-Workload hinzufügen, müssen Sie die IP-Adresse des derzeit aktiven Knotens im Cluster angeben. PlateSpin Migrate sucht in den Namen der Cluster-IP-Adressressourcen auf dem Knoten nach dem Namen, der mit den angegebenen Zeichen *beginnt*.

Jeder Suchwert muss daher so viele Zeichen enthalten, dass die gemeinsam genutzte IP-Adressressource auf einem bestimmten Cluster feststellbar ist, kann jedoch gleichzeitig so kurz sein, dass er auch für die Ermittlung in anderen Windows-Clustern genutzt werden kann.

Der Suchwert `Clust-IP-Adresse` oder `Clust-IP` ordnet beispielsweise die Ressourcennamen `Clust-IP-Adresse` für 10.10.10.201 und `Clust-IP-Adresse` für 10.10.10.101 zu.

Die gemeinsam genutzte Cluster-IP-Adressressource trägt den Standardnamen `Cluster IP Address` in englischer Sprache (bzw. eine Übersetzung dieses Namens, wenn ein Clusterknoten in einer anderen Sprache konfiguriert wurde). Die Standardsuchwerte in der Liste `MicrosoftClusterIPAddressNames` enthalten den Ressourcennamen `Cluster IP Address` auf Englisch und in allen [unterstützten Sprachen](#).

Der Ressourcename der gemeinsam genutzten Cluster-IP-Adressressource ist benutzerkonfigurierbar; tragen Sie daher nach Bedarf weitere Suchwerte in die Liste ein. Wenn Sie den Ressourcennamen ändern, müssen Sie die Liste `MicrosoftClusterIPAddressNames` mit dem entsprechenden Suchwert ergänzen. Wenn Sie beispielsweise den Ressourcennamen `Win2012-CLUS10-IP-ADRESSE` festlegen, fügen Sie diesen Wert zur Liste hinzu. Falls eine Namenskonvention für mehrere Cluster gilt, werden mit dem Eintrag `Win2012-CLUS` alle Ressourcennamen aufgefunden, die mit dieser Zeichenfolge beginnen.

So tragen Sie Suchwerte in die Liste `MicrosoftClusterIPAddressNames` ein:

- 1 Melden Sie sich bei der PlateSpin Migrate-Weboberfläche als Administrator an und öffnen Sie die Konfigurationsseite für den PlateSpin-Server unter:

`https://Ihr_PlateSpin_Server/PlateSpinConfiguration/`

Ersetzen Sie `Ihr_PlateSpin_Server` durch den DNS-Hostnamen oder die IP-Adresse Ihres PlateSpin Migrate-Servers.

- 2 Suchen Sie den Eintrag `MicrosoftClusterIPAddressNames` und klicken Sie auf **Bearbeiten**.
- 3 Tragen Sie im Feld **Wert** einen oder mehrere Suchwerte in die Liste ein.
- 4 Klicken Sie auf **Speichern**.

24.5 Zeitüberschreitung bei Quorumvermittlung

Mit dem globalen Parameter `FailoverQuorumArbitrationTimeout` auf der Konfigurationsseite für den PlateSpin-Server legen Sie den Registrierungsschlüssel „`QuorumArbitrationTimeMax`“ für Windows Server-Failovercluster in Ihrer PlateSpin-Umgebung fest. Die standardmäßige Zeitüberschreitung beträgt 60 Sekunden gemäß dem Microsoft-Standardwert für diese Einstellung. Weitere Informationen finden Sie unter [QuorumArbitrationTimeMax \(https://msdn.microsoft.com/en-us/library/aa369123%28v=vs.85%29.aspx?f=255&MSPPErr=-2147217396\)](https://msdn.microsoft.com/en-us/library/aa369123%28v=vs.85%29.aspx?f=255&MSPPErr=-2147217396) auf der Microsoft Developer Network-Website. Das angegebene Zeitüberschreitungsintervall gilt für die Quorumvermittlung bei Failover und Failback.

So legen Sie die Zeitüberschreitung für die Quorumvermittlung für alle Windows-Failovercluster fest:

- 1 Melden Sie sich bei der PlateSpin Migrate-Weboberfläche als Administrator an und öffnen Sie die Konfigurationsseite für den PlateSpin-Server unter:

`https://Ihr_PlateSpin_Server/PlateSpinConfiguration/`

Ersetzen Sie `Ihr_PlateSpin_Server` durch den DNS-Hostnamen oder die IP-Adresse Ihres PlateSpin Migrate-Servers.

- 2 Suchen Sie den Eintrag `FailoverQuorumArbitrationTimeout` und klicken Sie auf **Bearbeiten**.

- 3 Geben Sie in das Feld **Wert** den maximalen Zeitraum (in Sekunden) für die Quorumvermittlung ein.
- 4 Klicken Sie auf **Speichern**.

24.6 Festlegen der Seriennummern des lokalen Volumes

Mit dem angepassten Dienstprogramm *Volume Manager* können Sie die Seriennummern des lokalen Volumes ändern, sodass sie in den einzelnen Knoten des Clusters übereinstimmen. Weitere Informationen hierzu finden Sie unter „[Synchronisieren von Seriennummern im lokalen Clusterknoten-Speicher](#)“ auf Seite 289.

24.7 PlateSpin-Übernahme

Wenn der PlateSpin-Übernahmeprozess abgeschlossen ist und der virtuelle Ein-Knoten-Cluster online geht, sehen Sie einen Cluster mit mehreren Knoten, bei dem ein Knoten aktiv ist (alle anderen Knoten sind nicht verfügbar).

Für eine PlateSpin-Übernahme (oder zum Testen der PlateSpin-Übernahme) auf einem Windows-Cluster muss der Cluster eine Verbindung zu einem Domänencontroller herstellen können. Zur Nutzung der Testübernahme-Funktion müssen Sie den Domänencontroller zusammen mit dem Cluster migrieren. Während des Tests müssen Sie den Domänencontroller hochfahren, gefolgt vom Windows-Cluster-Workload (in einem isolierten Netzwerk).

24.8 PlateSpin-Clustermigration

Für einen PlateSpin-Clustermigrationsvorgang ist eine vollständige Reproduktion für Windows-Cluster-Workloads erforderlich. Nach einer abgeschlossenen PlateSpin-Clustermigration müssen Sie den gemeinsam genutzten Speicher wieder anschließen und die Clusterumgebung neu aufbauen, bevor Sie weitere Knoten in den wiederhergestellten Cluster aufnehmen können.

Weitere Informationen zum Neuaufbau der Clusterumgebung nach einer PlateSpin-Migration finden Sie in [KB-Artikel 7016770](#).

Nach Abschluss einer PlateSpin-Cluster-Migration für ein Windows Server 2003- oder Windows Server 2003 R2-Cluster müssen Sie den Clusterdienst auf dem Ziel neu starten.

24.9 Migrieren von Windows-Clustern mit der Weboberfläche

In der PlateSpin Migrate-Weboberfläche können Sie den aktiven Knoten hinzufügen und dabei die IP-Adresse des aktiven Knotens angeben, die Migration für den aktiven Knoten konfigurieren und schließlich die Migration starten.

24.10 Migrieren von Windows-Clustern mit dem Migrate-Client

Mit einem Auftrag vom Typ **Verschieben** können Sie die wesentlichen Dienste eines Clusters migrieren. Sie erhalten einen funktionalen Single-Node-Cluster auf einem virtuellen Computer in VMware oder auf einem physischen Computer.

Der Ablauf der Migration eines Windows-Clusters entspricht dem der Migration eines eigenständigen Servers:

- 1 Ermitteln Sie den aktiven Knoten; geben Sie hierzu die IP-Adresse des aktiven Knotens an.
- 2 Starten Sie in der Ansicht „Server“ mittels Ziehen und Ablegen einen Migrationsauftrag und konfigurieren Sie anschließend die Auftragsparameter.
- 3 (Bedingt: erfolgreiche Migration) Wenn der Migrationsauftrag erfolgreich abgeschlossen ist, führen Sie einen [Serversynchronisierungsvorgang](#) am aktiven Knoten durch.

HINWEIS: Falls am aktiven Knoten im Cluster ein Failover auftritt, bevor Sie eine Serversynchronisierung durchführen können, dann sollten Sie eine vollständige Migration über den *neuen* aktiven Knoten durchführen und anschließend eine Serversynchronisierung an diesem neuen Knoten.

- 4 (Bedingt: Failover vor Migration) Wenn ein Cluster-Failover vor Abschluss der Dateiübertragung auftritt, wird der Migrationsauftrag abgebrochen. Aktualisieren Sie in diesem Fall den Ursprung und wiederholen Sie den Migrationsauftrag.

HINWEIS: Wenn Sie für den Endzustand der Quelle nach der Migration die Option **Herunterfahren** auswählen, werden alle Quellknoten des Clusters heruntergefahren.

C

Fehlerbehebung bei der Ermittlung

Tabelle C-1 enthält Informationen zur Fehlerbehebung häufiger Probleme beim Ermitteln von Workloads oder Zielen.

- ♦ Abschnitt C.1, „Häufige Ermittlungsprobleme und Lösungen“, auf Seite 281
- ♦ Abschnitt C.2, „Ändern der Heartbeat-Startverzögerung des OFX-Controllers (Windows-Workloads)“, auf Seite 283
- ♦ Abschnitt C.3, „Weboberfläche zeigt nicht den bearbeiteten Hostnamen eines ermittelten Workloads“, auf Seite 283

C.1 Häufige Ermittlungsprobleme und Lösungen

Tabelle C-1 Allgemein bekannte Probleme und Lösungen in Verbindung mit Ermittlungsvorgängen

Probleme oder Meldungen	Lösungen
Anwendung hat einen Fehler verursacht während der Registrierung des physischen Servers	Dieser Fehler tritt auf, wenn der physische Server keine Verbindung zum PlateSpin-Server herstellen kann. Eine häufige Ursache hierfür sind während der Registrierung falsch eingegebene Informationen. So starten Sie den Registrierungsprozess neu: <ol style="list-style-type: none">1. Geben Sie <code>RegisterMachine.bat</code> ein.2. Senden Sie einen Ping-Befehl, um die Basis-Konnektivität mit dem PlateSpin-Server zu überprüfen.
Der physische Server hat den Registrierungsprozess abgeschlossen, wird im PlateSpin Migrate-Client jedoch nicht angezeigt.	Der vollständige Registrierungsprozess kann einige Zeit dauern. Wenn das zweite Befehlszeilenfenster auf dem physischen Server geschlossen wurde, warten Sie einige Minuten, bevor Sie auf die Schaltfläche Aktualisieren im PlateSpin Migrate-Client klicken.
Probleme beim Ermitteln von Ursprungs- und Zielservers	KB-Artikel 7920291 (https://www.netiq.com/support/kb/doc.php?id=7920291) enthält Fehlerbehebungs-Checklisten zum Ermitteln von Folgendem: <ul style="list-style-type: none">♦ Linux-Servern und VMware ESX-Servern♦ Windows-basierten Ursprungs- und Zielservers Außerdem enthält der Beitrag Anweisungen zur Fehlerbehebung bei WMI-Verbindungen und zum Überprüfen des Status von DCOM (aktiviert, deaktiviert).
Paket <...> nicht gefunden während der Ermittlung vorhandener Windows-Server	Überprüfen Sie die erforderlichen IIS-Konfigurations- und Netzwerkeinstellungen. Weitere Informationen finden Sie unter „ Installieren der erforderlichen vorausgesetzten Software “ im <i>Installations- und Aufrüstungshandbuch für PlateSpin Migrate 12.2.2</i> .

Probleme oder Meldungen	Lösungen
<p>Datei \\{Servername}\admin\$\{randonomID}.xml wurde nicht gefunden</p>	<p>Dieser Fehler kann auf Hosts unter Windows Server 2003 auftreten.</p> <p>In einigen Fällen kann der Fehler durch einen der beiden Fehlerschritte behoben werden:</p> <ul style="list-style-type: none"> ◆ Stellen Sie sicher, dass der Zugriff auf die Admin\$-Freigabe auf dem PlateSpin Server-Host möglich ist. Falls nicht, aktivieren Sie ihn und versuchen Sie die Ermittlung erneut. - ODER - ◆ Führen Sie folgende Schritte aus: <ol style="list-style-type: none"> 1. Melden Sie sich bei der PlateSpin Migrate-Weboberfläche als Administrator an und öffnen Sie die Konfigurationsseite für den PlateSpin-Server unter: <pre>https://Ihr_PlateSpin_Server/PlateSpinConfiguration/</pre> 2. Suchen Sie den Eintrag ForceMachineDiscoveryUsingService und ändern Sie ihn in True. 3. Speichern Sie den Wert, und versuchen Sie die Ermittlung erneut.
<p>Es konnte weder eine Verbindung zum SSH-Server, der auf <IP-Adresse> läuft, noch zu den VMware Virtual Infrastructure-Webdiensten unter <IP-Adresse>/sdk hergestellt werden.</p>	<p>Diese Meldung wird aufgrund mehrerer möglicher Ursachen ausgegeben:</p> <ul style="list-style-type: none"> ◆ Der Workload ist nicht erreichbar. ◆ Auf dem Workload wird SSH nicht ausgeführt. ◆ Die Firewall ist aktiv und die erforderlichen Ports wurden nicht geöffnet. ◆ Das spezifische Betriebssystem des Workloads wird nicht unterstützt. <p>Informationen zu Netzwerk- und Zugriffsanforderungen für einen Workload finden Sie unter „Zugriffs- und Kommunikationsanforderungen in Ihrem Migrationsnetzwerk“ auf Seite 53</p>
<p>Zugriff verweigert.</p>	<p>Dieses Authentifizierungsproblem weist auf einen ungültigen Benutzernamen oder ein ungültiges Passwort hin. Weitere Informationen über den richtigen Berechtigungsnachweis für den Workload-Zugriff finden Sie unter Tabelle 21-2, „Richtlinien für Computertyp und Berechtigungsnachweis für Ursprungs-Workloads“, auf Seite 241.</p>

[Tabelle C-2](#) zeigt die zugehörigen KB-Artikel.

Tabelle C-2 KB-Artikel bei Ermittlungsproblemen

ID	Beschreibung
7920339 (https://www.netiq.com/support/kb/doc.php?id=7920339)	ERRMSG: Discovery fails with The request failed with HTTP status 407 message
7920862 (https://www.netiq.com/support/kb/doc.php?id=7920862)	ERRMSG: Recoverable Error: ControllerConnectionBroken during discovery
7920291 (https://www.netiq.com/support/kb/doc.php?id=7920291)	ERRMSG: Server details discovery problems

ID	Beschreibung
7021574 (https://www.netiq.com/support/kb/doc.php?id=7021574)	ERRMSG: X2P Target Discovery Failed: Linux job did not complete successfully
Weitere TIDs im Zusammenhang mit der Ermittlung in der Wissensdatenbank	Suchen Sie nach „discovery“ (Ermittlung) für PlateSpin Migrate (https://www.netiq.com/support/kb/?q=discovery&product=PlateSpin_Migrate).

C.2 Ändern der Heartbeat-Startverzögerung des OFX-Controllers (Windows-Workloads)

Damit keine Ermittlungsprobleme aufgrund von Zeitproblemen auftreten, wird eine standardmäßige Heartbeat-Startverzögerung von 15 Sekunden (15.000 ms) für den OFX-Controller eingestellt. Die Einstellung kann mit dem Registrierungsschlüssel `HeartbeatStartupDelayInMS` im Ursprungs-Workload konfiguriert werden. Dieser Registrierungsschlüssel ist standardmäßig nicht konfiguriert.

So aktivieren Sie eine kürzere oder längere Heartbeat-Verzögerung:

- 1 Öffnen Sie im Ursprungs-Workload den Windows-Registrierungs-Editor.
- 2 Wechseln Sie im Registrierungs-Editor zum folgenden Speicherort, je nach der Betriebssystemarchitektur auf dem Ursprungs-Workload:

Pfad für einen 64-Bit-Ursprungs-Workload:

```
HKEY_LOCAL_MACHINE\SOFTWARE\Wow6432Node\PlateSpin\OperationsFramework\Controller
```

Pfad für einen 32-Bit-Ursprungs-Workload:

```
HKEY_LOCAL_MACHINE\SOFTWARE\PlateSpin\OperationsFramework\Controller
```

- 3 Fügen Sie einen Schlüssel mit dem Namen `HeartbeatStartupDelayInMS` und dem Typ `REG_SZ` ein und legen Sie den gewünschten Wert in Millisekunden fest. Die Standardeinstellung sollte bei 15.000 liegen.

```
REG_SZ: HeartbeatStartupDelayInMS  
Value: "15000"
```

- 4 Starten Sie den Ursprungs-Workload neu.

C.3 Weboberfläche zeigt nicht den bearbeiteten Hostnamen eines ermittelten Workloads

Problem: Wenn Sie den Hostnamen eines ermittelten Workloads bearbeiten, wird der neue Hostname nur im Migrate-Client angezeigt, nicht jedoch in der Weboberfläche. (Bug 1042869)

Behelfslösung: Eine Option zum Aktualisieren der Ermittlung ist auf der Migrate-Weboberfläche nicht verfügbar. Wenn Sie bei Workload-Migrationen, die auf der Weboberfläche verwaltet werden, die Informationen zum Workload bearbeiten, wie zum Beispiel den Hostnamen ändern oder Volumen hinzufügen oder entfernen, dann müssen Sie die Ermittlung des Workloads aufheben und ihn anschließend neu ermitteln.

D Von Migrate unterstützte Linux-Distributionen

Die PlateSpin Migrate-Software umfasst vorkompilierte Versionen des `blkwatch`-Treibers für viele fehlerfreie Linux-Verteilungen (32-Bit und 64-Bit). Dieser Abschnitt enthält folgende Informationen:

- ♦ [Abschnitt D.1, „Analysieren Ihres Linux-Workloads“, auf Seite 285](#)
- ♦ [Abschnitt D.2, „Vorkompilierte blkwatch-Treiber für Linux-Distributionen“, auf Seite 286](#)

D.1 Analysieren Ihres Linux-Workloads

Bevor Sie feststellen können, ob PlateSpin Migrate einen `blkwatch`-Treiber für Ihre Distribution umfasst, benötigen Sie weitere Informationen über den Kernel Ihres Linux-Workloads, sodass Sie ihn in der Liste der unterstützten Distributionen als Suchbegriff verwenden können. Dieser Abschnitt enthält folgende Informationen:

- ♦ [Abschnitt D.1.1, „Ermitteln der Versionszeichenkette“, auf Seite 285](#)
- ♦ [Abschnitt D.1.2, „Ermitteln der Architektur“, auf Seite 285](#)

D.1.1 Ermitteln der Versionszeichenkette

Sie können die Versionszeichenkette des Kernels Ihres Linux-Workloads ermitteln, indem Sie auf dem Linux-Terminal des Workloads den folgenden Befehl ausführen:

```
uname -r
```

Wenn Sie beispielsweise den Befehl `uname -r` ausführen, wird die folgende Zeichenkette ausgegeben:

```
3.0.76-0.11-default
```

Wenn Sie die Liste der Verteilungen durchsuchen, werden für diese Zeichenkette zwei Übereinstimmungen angezeigt:

- ♦ `SLES11SP3-GA-3.0.76-0.11-default-x86`
- ♦ `SLES11SP3-GA-3.0.76-0.11-default-x86_64`

Die Suchergebnisse geben an, dass für das Produkt Treiber sowohl für die 32-Bit-(x86)- als auch für die 64-Bit-(x86_64)-Architektur vorhanden sind.

D.1.2 Ermitteln der Architektur

Sie können die Architektur Ihrer Linux-Workloads ermitteln, indem Sie auf dem Linux-Terminal des Workloads den folgenden Befehl ausführen:

```
uname -m
```

Wenn Sie beispielsweise den Befehl `uname -m` ausführen, wird die folgende Zeichenkette ausgegeben:

Mit dieser Information können Sie festlegen, dass der Workload über eine 64-Bit-Architektur verfügt.

D.2 Vorkompilierte blkwatch-Treiber für Linux-Distributionen

PlateSpin Migrate bietet für viele Nicht-Debug-Linux-Distributionen vorkompilierte blockbasierte Linux Kernel-Treiber, die sogenannten Blockwatch- oder blkwatch-Treiber. Der Treiber muss für den spezifischen Kernel des Linux-Systems ausgelegt sein. Sie können die [Liste der Distributionen](#) durchsuchen, um zu ermitteln, ob die Version und Architektur des Kernels Ihres Linux-Workloads mit einer unterstützten Distribution in der Liste übereinstimmt. Wird Ihre Version und Architektur gefunden, bietet PlateSpin Migrate eine vorkompilierte Version des blkwatch-Treibers.

Ist die Suche erfolglos, können Sie einen benutzerdefinierten blkwatch-Treiber erstellen. Führen Sie dazu die im [KB-Artikel 7005873 \(https://www.netiq.com/support/kb/doc.php?id=7005873\)](#) beschriebenen Schritte aus.

Selbstkompilierte Treiber werden lediglich für die Haupt- und Nebenversionen des Linux-Kernels unterstützt, die in der [Liste der Distributionen](#) aufgeführt sind, sowie für gepatchte Versionen dieser Versionen. Wenn die Haupt- und Nebenversion des Kernels in der Versionszeichenkette Ihres Linux-Workloads mit einer Haupt- und Nebenversion in der Liste übereinstimmt, wird Ihr selbstkompilierter Treiber unterstützt.

D.2.1 Liste mit Elementsyntax

Jedes Element in der Liste wird mit der folgenden Syntax formatiert:

```
<Distro>-<Patch>-<Kernel_Versionszeichenkette>-<Kernel_Architektur>
```

Für eine SLES 9 SP1-Verteilung mit einer Kernelversionszeichenkette 2.6.5-7.139-bigsmpp für die 32-Bit-(x86)-Architektur wird das Element in folgendem Format aufgeführt:

```
SLES9-SP1-2.6.5-7.139-bigsmpp-x86
```

D.2.2 Liste der Verteilungen

Die gesamte Distributionsliste finden Sie unter „List of Distributions“ (<https://www.netiq.com/documentation/platespin-migrate-12-2-1/migrate-user/data/blkwatch-drivers-linux.html#t418a8rr8830>) (Liste der Distributionen) in der englischen Online-Version des *PlateSpin Migrate-Benutzerhandbuchs*.

D.2.3 Weitere Linux-Distributionen mit Unterstützung für „blkwatch“-Treiber

PlateSpin Migrate unterstützt die in [Tabelle D-1](#) aufgelisteten anderen Linux-Distributionen, wenn die Distribution auf einer unterstützten Freigabeversion von Red Hat Enterprise Linux oder SUSE Linux Enterprise Server basiert. Sie können den vorkompilierten blkwatch-Treiber für die unterstützte Linux-Distribution verwenden.

Tabelle D-1 Blkwatch-Treiberunterstützung für andere Linux-Distributionen

Andere Linux-Distribution	Basierend auf einer unterstützten Freigabeversion für RHEL oder SLES	Anmerkungen
CentOS	Red Hat Enterprise Linux	
Oracle Linux (OL) (früher Oracle Enterprise Linux (OEL))	Red Hat Enterprise Linux	<p>Blkwatch-Treiber sind für den Standardkernel und den Unbreakable Enterprise Kernel (UEK) verfügbar wie in Abschnitt D.2.2, „Liste der Verteilungen“, auf Seite 286 angegeben. Für andere Oracle Linux-Distributionen sind vorkompilierte Treiber nur für den entsprechenden Red Hat Compatible Kernel (RHCK) verfügbar.</p> <p>Workloads, die den Oracle Linux Unbreakable Enterprise Kernel verwenden, werden in Migrate 12.1 und früheren Versionen nicht unterstützt.</p>

Eine Liste der unterstützten Kernel-Distributionen finden Sie unter „List of Distributions“ (<https://www.netiq.com/documentation/platespin-migrate-12-2-1/migrate-user/data/blkwatch-drivers-linux.html#t418a8rr8830>) (Liste der Distributionen) in der englischen Online-Version des *PlateSpin Migrate-Benutzerhandbuchs*.

E Synchronisieren von Seriennummern im lokalen Clusterknoten-Speicher

In diesem Abschnitt finden Sie detaillierte Informationen zum Ändern der lokalen Volume-Seriennummern, damit sie mit den einzelnen Knoten des zu migrierenden Windows-Clusters übereinstimmen. Die Informationen umfassen die Verwendung des Volume Manager-Programms (`VolumeManager.exe`) für die Synchronisierung von Seriennummern im lokalen Clusterknoten-Speicher.

So laden Sie das Dienstprogramm herunter und führen es aus:

- 1 Suchen Sie auf der [Micro Focus-Downloads-Website \(https://www.microfocus.com/support-and-services/download/\)](https://www.microfocus.com/support-and-services/download/) nach dem Produkt PlateSpin Migrate und klicken Sie auf **Anfrage absenden**.
- 2 Wählen Sie auf der Registerkarte „Produkte“ die Option „PlateSpin Migrate 12.2.2“. Die versionsspezifische Download-Seite wird geöffnet. Klicken Sie dann auf **Mit dem Download fortfahren**.
- 3 Klicken Sie auf der Download-Seite in der Zeile **VolumeManager.exe** auf **Herunterladen** oder klicken Sie auf den entsprechenden Download-Manager-Link und speichern Sie dann die Datei.
- 4 Kopieren Sie die heruntergeladene Datei in einen verfügbaren Speicherort auf den einzelnen Clusterknoten.
- 5 Öffnen Sie im aktiven Knoten des Clusters eine administrative Eingabeaufforderung, navigieren Sie zu dem Speicherort des heruntergeladenen Dienstprogramms und führen Sie folgenden Befehl aus:

```
VolumeManager.exe -l
```

Eine Liste mit den lokalen Volumes und deren entsprechenden Seriennummern wird angezeigt.
Beispiel:

```
Volume Listing:
```

```
-----
```

```
DriveLetter (*:) VolumeId="System Reserved" SerialNumber: AABB-CCDD
```

```
DriveLetter (C:) VolumeId=C:\ SerialNumber: 1122-3344
```

Notieren Sie sich diese Seriennummern oder lassen Sie sie angezeigt, um sie später zu vergleichen.

- 6 Überprüfen Sie, ob alle Seriennummern im lokalen Speicher des aktiven Knotens mit den Seriennummern im lokalen Speicher der jeweils anderen Knoten im Cluster übereinstimmen.
 - 6a Führen Sie in jedem Clusterknoten den Befehl `VolumeManager.exe -l` aus, um dessen Volume-Seriennummern abzurufen.
 - 6b Vergleichen Sie die Seriennummern im lokalen Speicher des aktiven Knotens ([Schritt 5](#)) mit den Seriennummern im lokalen Speicher des Knotens ([Schritt 6a](#)).

6c (Bedingt) Wenn sich die Seriennummern des aktiven Knotens von denen dieses Knotens unterscheiden, notieren Sie sich die Seriennummer, die Sie in diesem Knoten eintragen möchten und führen Sie den folgenden Befehl aus, um die Seriennummer festzulegen und anschließend zu überprüfen:

```
VolumeManager -s <VolumeId> <Seriennummer>
```

Nachfolgend sehen Sie zwei Beispiele, wie dieser Befehl verwendet werden könnte:

- ♦ `VolumeManager -s „Reserviertes System“ AAAA-AAAA`
- ♦ `VolumeManager -s C:\ 1111-1111`

6d Wenn Sie alle Volume-Seriennummern im Knoten eines Clusters geändert haben, müssen Sie diesen Knoten neu starten.

6e Wiederholen Sie [Schritt 6a](#) bis [Schritt 6d](#) für jeden Knoten im Cluster.

7 (Bedingt) Wenn der Cluster bereits in einer PlateSpin-Umgebung migriert wurde, wird empfohlen, eine vollständige Reproduktion im aktiven Knoten durchzuführen, damit alle Änderungen in der Datenbank eingetragen werden.

F Migrate Agent-Befehlszeilenprogramm

Mit dem Migrate Agent-Befehlszeilenprogramm können Sie die Treiber für die blockbasierte Übertragung installieren, aufrüsten, abfragen und deinstallieren. Außerdem können Sie hiermit Ursprungs-Workloads bei PlateSpin Migrate-Servern registrieren und Details zu den Workloads per HTTPS (TCP/443, ausgehend) an den Server senden. Siehe „Registrieren von Workloads mit dem Migrate Agent“ auf Seite 299.

- ♦ Abschnitt F.1, „Anforderungen für das Migrate Agent-Dienstprogramm“, auf Seite 291
- ♦ Abschnitt F.2, „Migrate Agent-Dienstprogramm für Windows“, auf Seite 292
- ♦ Abschnitt F.3, „Migrate Agent-Dienstprogramm für Linux“, auf Seite 295
- ♦ Abschnitt F.4, „Registrieren von Workloads mit dem Migrate Agent“, auf Seite 299
- ♦ Abschnitt F.5, „Verwenden von Migrate Agent bei Treibern für die blockbasierte Übertragung“, auf Seite 300

F.1 Anforderungen für das Migrate Agent-Dienstprogramm

Stellen Sie sicher, dass die Ursprungs-Workloads und die Netzwerkumgebung die folgenden Anforderungen für das Migrate Agent-Dienstprogramm erfüllen:

- ♦ Bei der Installation, Deinstallation oder Aufrüstung von blockbasierten Übertragungstreibern ist ein Reboot des Windows-Ursprungs-Workloads erforderlich. Bei Linux-Ursprungs-Workloads ist kein Reboot erforderlich.

Obwohl bei Windows-Workloads ein Reboot immer erforderlich ist, können Sie mit dem Migrate Agent jedoch besser steuern, wann diese Aktion ausgeführt wird, und somit wann der Server neu gebootet wird. Mit dem Migrate Agent-Dienstprogramm ist es beispielsweise möglich, die Treiber während einer geplanten Ausfallzeit statt während der ersten Reproduktion zu installieren.

- ♦ Das Migrate Agent-Dienstprogramm für Linux setzt voraus, dass auf dem Ursprungscomputer die GNU C-Bibliothek (glibc) Version 2.11.3 oder höher installiert ist.
- ♦ Bei Windows-Workloads sind für das Migrate Agent-Dienstprogramm Administrator-Rechte zur Ausführung von Befehlen erforderlich.
- ♦ Bei Linux-Workloads ist für das Migrate Agent-Dienstprogramm zur Ausführung von Befehlen der Zugriff auf `root`-Ebene erforderlich. Ein Nicht-`root`-Benutzerkonto muss autorisiert sein, den `sudo`-Befehl ausführen zu dürfen. Das heißt, dass der Benutzername in der Konfigurationsdatei `/etc/sudoers` als autorisierter Benutzer gelistet sein muss. Informationen zur Verwendung eines anderen als dem `root`-Konto finden Sie im [KB-Artikel 7920711 \(https://www.netiq.com/support/kb/doc.php?id=7920711\)](https://www.netiq.com/support/kb/doc.php?id=7920711).

HINWEIS: Für Linux-Ursprungs-Workloads in Amazon Web Services erstellen AMI-Vorlagen automatisch ein standardmäßiges Nicht-`root`-Systembenutzerkonto, das für `sudo` aktiviert wird. Der Benutzername für dieses Konto variiert je nach AMI-Anbieter. Bei den meisten Linux-

Distributionen lautet der Nicht-`root`-Benutzername für Amazon Linux-Images `ec2-user`. Für CentOS-AMIs lautet er `centos`. Weitere Informationen hierzu finden Sie in der AMI-Anbieter-Dokumentation.

In AWS muss ein Nicht-`root`-Benutzer den Befehl `sudo -i` ausführen, um Zugriff auf die `root`-Shell zu erhalten und die Migrate Agent-Befehle auszuführen. Die Eingabe von `sudo` in jedem Befehl des Migrate Agent-Dienstprogramms kann bei einigen Workloads Fehler verursachen.

- ♦ Wenn der Migrate Agent auf dem Ursprungs-Workload läuft, stellt der Ursprungs-Workload eine Verbindung zum Ziel-Workload für die Datenübertragung her.
 - ♦ Die Ursprungs-Workloads müssen so konfiguriert werden, dass sie ausgehenden Datenverkehr unterstützen:
 - ♦ HTTPS-Port (TCP/443)
 - ♦ Reproduktionsport (standardmäßig TCP/3725)
 - ♦ Reproduktionsport-Richtung auf dem Migrate-Server (`SourceListensForConnection=False`) auf der PlateSpin-Konfigurationsseite. Weitere Informationen hierzu finden Sie in [Abschnitt 5.9, „Konfigurieren der Verbindungsrichtung für den Reproduktionsport“](#), auf Seite 119.

HINWEIS: Der Migrate Agent wird nur bei Live-Migrationen unterstützt. Der Migrate Agent eignet sich für automatisierte Migrationen in der Migrate-Weboberfläche und im Migrate-Client. Halbautomatisierte (X2P-)Migrationen unterstützen dieses Dienstprogramm nicht.

F.2 Migrate Agent-Dienstprogramm für Windows

- ♦ [Abschnitt F.2.1, „Herunterladen und Installieren von Migrate Agent auf einem Windows-Ursprungs-Workload“](#), auf Seite 292
- ♦ [Abschnitt F.2.2, „Migrate Agent-Befehle für Windows“](#), auf Seite 292

F.2.1 Herunterladen und Installieren von Migrate Agent auf einem Windows-Ursprungs-Workload

So laden Sie das Migrate Agent-Dienstprogramm für Windows auf den Ursprungs-Workload herunter und installieren es:

- 1 Melden Sie sich beim Windows-Ursprungscomputer als verwaltungsbefugter Benutzer an.
- 2 Starten Sie die PlateSpin Migrate-Weboberfläche in einem Webbrowser und melden Sie sich an.
- 3 Klicken Sie auf die Registerkarte **Downloads**.
- 4 Klicken Sie auf den Migrate Agent-Anwendungslink für die Windows-Zielplattform und speichern Sie die komprimierte Datei `MigrateAgent.cli.exe`.
- 5 Extrahieren Sie den Inhalt der Datei, sodass die ausführbare Datei verfügbar wird.
- 6 (Optional) Rufen Sie die Migrate Agent-Hilfe mit dem folgenden Befehl auf:

```
MigrateAgent.cli.exe -h
```

F.2.2 Migrate Agent-Befehle für Windows

Zum Ausführen des Migrate Agent-Dienstprogramms für Windows gilt die folgende Syntax:

MigrateAgent.cli.exe {command} [command_option] [/psserver=%IP%]

Tabelle F-1 zeigt die Befehle, die Befehlsoptionen und den Switch für den Befehl MigrateAgent.cli.exe unter Windows.

Tabelle F-1 Migrate Agent-Dienstprogramm für Windows – Befehle, Befehlsoptionen und Switch

Verwendung	Beschreibung
Befehle	
h ? help	Zeigt die Nutzung und die Optionen für den Befehl.
logs view-logs	Öffnet das Anwendungsprotokollverzeichnis.
reg register /reg /psserver=%IP% / username=<Benutzername> [[/ password=<Passwort>] [/pwdfile=<Pfad- zur-Passwortdatei>]]	Registriert diesen Computer als Workload auf dem angegebenen Server. Außerdem werden Treiberaufrüstungen auf dem angegebenen PlateSpin-Server gesucht. Ermöglicht das Hinzufügen von Workloads, die nicht ermittelt werden können. Registrierte Workloads unterscheiden sich von ermittelten Workloads wie folgt: <ul style="list-style-type: none">♦ In registrierten Ursprungs-Workloads wird der Ursprungs-Berechtigungsnachweis nicht gespeichert.♦ Sie müssen den Migrate Agent verwenden, um Treiber für die blockbasierte Übertragung (BBT, Block-based Transfer) in registrierten Ursprungs-Workloads zu installieren, aufzurüsten und zu entfernen.♦ Nach dem Löschen eines Vertrags für einen registrierten Ursprungs-Workload müssen Sie den OFX-Controller manuell aus dem Workload entfernen. Informationen zum Entfernen des OFX-Controllers aus dem Workload finden Sie im KB-Artikel (https://www.netiq.com/support/kb/doc.php?id=7018453).
Wenn Sie das Passwort oder einen Pfad zu einer Datei mit dem Passwort nicht angeben, werden Sie zur Eingabe des Passworts aufgefordert. Das Passwort wird beim Eingeben durch Platzhalterzeichen ersetzt und wird nicht in der Verarbeitungsliste angezeigt. Beispiel: MigrateAgent.cli.exe /register / psserver=10.10.10.101 /username=jsmith / password=jspwd	
status /status [/psserver=%IP%]	Zeigt den Installationsstatus für den PlateSpin-Controller und die Treiber auf diesem Workload. Wenn Sie den PlateSpin-Server angeben, werden Treiberaufrüstungen auf dem Server gesucht.
din driver-install /din [/psserver=%IP%]	Installiert die PlateSpin-Treiber. Wenn Sie den PlateSpin-Server angeben, werden Treiberaufrüstungen auf dem Server gesucht.
dup driver-upgrade /dup [/psserver=%IP%]	Rüstet die PlateSpin-Treiber auf. Wenn Sie den PlateSpin-Server angeben, werden Treiberaufrüstungen auf dem Server gesucht.
dun driver-uninstall [/dun /psserver=%IP%]	Deinstalliert die PlateSpin-Treiber.

Verwendung	Beschreibung
<pre>con config</pre> <pre>/con /</pre> <pre>setting=<Name_der_Einstellung>:<Wert></pre> <p>Beispiel:</p> <pre>migrateagent.cli.exe /config /</pre> <pre>setting=psserver:10.10.10.202</pre>	<p>Gibt den Namen der Einstellung mit dem zugehörigen Wert an, die in der Konfigurationsdatei auf diesem Workload geändert werden sollen.</p> <p>Die Option <code>psserver</code> hält den OFX-Controller-Dienst (<code>ofxcontroller</code>) an, aktualisiert die Datei <code>OfxController.exe.config</code> mit der neuen IP-Adresse und startet den Dienst neu. Wenn Sie die öffentliche IP-Adresse des PlateSpin-Servers ändern, müssen Sie diesen Befehl auf jedem Ursprungs-Workload ausführen, der für den Server konfiguriert ist.</p>
Switch	
<pre>/psserver=%IP%</pre>	<p>Gibt die IPv4-Adresse des PlateSpin-Servers an.</p> <p>Lädt die Treiber für die blockbasierte Übertragung vom angegebenen Server herunter, sobald Sie die Option <code>status</code>, <code>driver-install</code> oder <code>driver-upgrade</code> aufrufen.</p>
Befehloptionen	
<pre>Benutzername</pre> <pre>/username=<i>Wert</i></pre>	<p>Gibt den Benutzernamen eines Administratorbenutzers für den PlateSpin-Server an, der berechtigt ist, einen Workload hinzuzufügen.</p>
<pre>password pwd p</pre> <pre>/password=<i>Wert</i></pre>	<p>Gibt das Passwort für den angegebenen Benutzernamen für den PlateSpin-Server an.</p> <p>Wenn Sie das Passwort nicht in der Befehlszeile eingeben, werden Sie durch das Skript zur Eingabe aufgefordert. Das Passwort wird beim Eingeben durch Platzhalterzeichen ersetzt und wird nicht in der Verarbeitungsliste angezeigt.</p> <p>Diese Option darf nicht mit der Option <code>pwdfile</code> kombiniert werden.</p>
<pre>pwdfile pf</pre> <pre>/pwdfile=<i>Wert</i></pre>	<p>Gibt den Pfad zu einer Datei an, die das Passwort für den angegebenen Benutzernamen für den PlateSpin-Server enthält.</p> <p>Diese Option darf nicht mit der Option <code>password</code> kombiniert werden.</p>
<pre>setting</pre> <pre>/setting=<Name_der_Einstellung>:<Wert></pre>	<p>Gibt den Namen und den Wert der zu ändernden Konfigurationseinstellung an.</p> <p>Unterstützte Einstellungsnamen:</p> <pre>psserver</pre> <pre>altAddress</pre> <pre>heartbeat</pre>

F.3 Migrate Agent-Dienstprogramm für Linux

Stellen Sie vor Installation oder Nutzung von Migrate Agent sicher, dass Ihr System die [Anforderungen für das Migrate Agent-Dienstprogramm](#) erfüllt.

- ♦ [Abschnitt F.3.1, „Herunterladen und Installieren von Migrate Agent auf einem Linux-Ursprungs-Workload“](#), auf Seite 295
- ♦ [Abschnitt F.3.2, „Migrate Agent-Befehle für Linux“](#), auf Seite 296

F.3.1 Herunterladen und Installieren von Migrate Agent auf einem Linux-Ursprungs-Workload

Stellen Sie vor Installation des Migrate Agent-Dienstprogramms für Linux sicher, dass auf dem Ursprungscomputer die GNU C-Bibliothek (glibc) Version 2.11.3 oder höher installiert ist.

Sorgen Sie dafür, dass Sie die Anwendung mit der entsprechenden Architektur für Ihre Linux-Ursprungscomputer herunterladen. Bei der Eingabe des Dateinamens muss die Groß-/Kleinschreibung beachtet werden.

- ♦ **64 Bit:** `MigrateAgent-x86_64.tar.gz`
- ♦ **32 Bit:** `MigrateAgent-x86.tar.gz`

So können Sie das Migrate Agent-Dienstprogramm für Linux auf den Ursprungs-Workload herunterladen und dort installieren:

- 1 Melden Sie sich am Linux-Ursprungs-Workload als `root`-Benutzer an.
- 2 Rufen Sie die Datei `MigrateAgent-arch.tar.gz` mit einer der folgenden Methoden ab.

Ersetzen Sie *arch* durch die entsprechende Architektur (`x86_64` oder `x86`).

- ♦ Laden Sie die komprimierte Datei aus der Weboberfläche herunter:
 1. Starten Sie die PlateSpin Migrate-Weboberfläche in einem Webbrowser und melden Sie sich an.
`https://<Ihr_PlateSpin_Server>/Migrate`
Ersetzen Sie *Ihr_PlateSpin_Server* durch den DNS-Namen oder die IP-Adresse Ihres PlateSpin Migrate-Servers.
 2. Klicken Sie auf die Registerkarte **Downloads**.
 3. Klicken Sie auf den Migrate Agent-Anwendungslink für die entsprechende Linux-Plattform (`x86_64` oder `x86`) und speichern Sie dann die Datei `MigrateAgent-arch.tar.gz`.

-ODER-

- ♦ Kopieren Sie die Datei mit dem Befehl `wget` vom PlateSpin-Server:
 1. Starten Sie einen Terminal und geben Sie Folgendes ein:

```
wget --no-check-certificate --http-user=username --http-password=password  
https://Your_PlateSpin_Server/Migrate/Downloads/MigrateAgent-arch.tar.gz
```

Ersetzen Sie *Ihr_PlateSpin_Server* durch den DNS-Namen oder die IP-Adresse Ihres PlateSpin Migrate-Servers. Ersetzen Sie *arch* durch `x86_64` oder `x86`.

- 3 Öffnen Sie die Datei `MigrateAgent-arch.tar.gz` im Archive Manager. Extrahieren Sie dann das Verzeichnis `MigrateAgent` mitsamt Inhalt in das Verzeichnis `root (/)`.

Alternativ geben Sie an einer Shell-Eingabeaufforderung Folgendes ein:

```
tar xvf MigrateAgent-arch.tar.gz
```

Ersetzen Sie *arch* durch *x86_64* oder *x86*.

- 4 Wechseln Sie zum Verzeichnis `/MigrateAgent` und rufen Sie die Liste des Verzeichnisses ab. Geben Sie Folgendes in einem Terminal ein:

```
cd MigrateAgent  
ls
```

Das Verzeichnis enthält die Datei `commands` und die Skriptdatei `MigrateAgent`.

- 5 Rufen Sie die Befehlshilfe wie folgt auf:

```
./MigrateAgent -h
```

F.3.2 Migrate Agent-Befehle für Linux

Die Syntax zum Ausführen des Migrate Agent-Dienstprogramms lautet:

```
./MigrateAgent [Command] [-h]
```

[Tabelle F-2](#) zeigt die verfügbaren Optionen und Argumente für den Befehl `MigrateAgent` unter Linux.

Table F-2 Migrate Agent-Dienstprogramm für Linux – Befehloptionen und Argumente

Verwendung	Beschreibung
Befehle	
<p>Registrieren <code><Server> <Benutzer> [[-p <i>Passwort</i>] [-pf <i><Passwort-Dateipfad>]]</i></code></p> <p>Geben Sie für <i>Server</i> den DNS-Namen oder die IP-Adresse Ihres PlateSpin Migrate-Servers an.</p> <p>Geben Sie für <i>Benutzer</i> einen gültigen Benutzernamen eines verwaltungsbefugter Benutzers für den PlateSpin-Server an, der berechtigt ist, einen Workload hinzuzufügen.</p> <p>Führen Sie für das Passwort einen der folgenden Schritte aus:</p> <ul style="list-style-type: none"> ◆ Verwenden Sie die Option <code>-p</code> und geben Sie das Passwort in den Befehl für den angegebenen PlateSpin-Benutzernamen ein. <ul style="list-style-type: none"> <code>-p mypassword</code> ◆ Verwenden Sie die Option „-pf“, um den Pfad zu einer Datei anzugeben, die das Passwort für den angegebenen PlateSpin-Benutzernamen enthält. <ul style="list-style-type: none"> <code>-pf /tmp/jsmith-password-file.txt</code> ◆ Geben Sie das Passwort nicht im Befehl an. Sie werden aufgefordert, das Passwort in die Kommandozeile einzugeben. <p>Beispiel:</p> <pre>./MigrateAgent register 10.10.10.101 jsmith -p jspwd</pre>	<p>Registriert diesen Computer als Workload auf dem angegebenen Server. Außerdem werden Treiberaufrüstungen auf dem angegebenen PlateSpin-Server gesucht.</p> <p>Ermöglicht das Hinzufügen von Workloads, die nicht ermittelt werden können. Registrierte Workloads unterscheiden sich von ermittelten Workloads wie folgt:</p> <ul style="list-style-type: none"> ◆ In registrierten Ursprungs-Workloads wird der Ursprungs-Berechtigungs-nachweis nicht gespeichert. ◆ Sie müssen den Migrate Agent verwenden, um die Linux-blkwatch-Treiber in registrierten Ursprungs-Workloads zu installieren, aufzurüsten und zu entfernen. ◆ Nach dem Löschen eines Vertrags für einen registrierten Ursprungs-Workload müssen Sie den OFX-Controller manuell aus dem Workload entfernen. Weitere Informationen hierzu finden Sie in Abschnitt 41.2, „Bereinigen von Linux-Workloads“, auf Seite 486.
<p>Status [<code><Server></code>]</p> <p>Geben Sie für <i>Server</i> den DNS-Namen oder die IP-Adresse Ihres PlateSpin Migrate-Servers an.</p>	<p>Zeigt den Installationsstatus für den Controller und die Treiber in PlateSpin.</p> <p>Wenn Sie den PlateSpin-Server angeben, werden Treiberaufrüstungen auf dem Server gesucht.</p>
<p>Treiberinstallation [<code><Server></code>]</p> <p>Geben Sie für <i>Server</i> den DNS-Namen oder die IP-Adresse Ihres PlateSpin Migrate-Servers an.</p>	<p>Installiert den richtigen PlateSpin-blkwatch-Treiber.</p> <p>Wenn Sie den PlateSpin-Server angeben, werden Treiberaufrüstungen auf dem Server gesucht.</p>
<p>Treiberupgrade [<code><Server></code>]</p> <p>Geben Sie für <i>Server</i> den DNS-Namen oder die IP-Adresse Ihres PlateSpin Migrate-Servers an.</p>	<p>Rüstet den installierten PlateSpin-blkwatch-Treiber auf.</p> <p>Wenn Sie den PlateSpin-Server angeben, werden Treiberaufrüstungen auf dem Server gesucht.</p>
<p>driver-uninstall</p>	<p>Deinstalliert den installierten PlateSpin-blkwatch-Treiber aus dem Linux-Ursprungs-Workload.</p>

Verwendung	Beschreibung
<p>Konfigurieren <code><Server></code> <code><neuer-Server></code></p> <p>Geben Sie für <code>Server</code> den DNS-Namen oder die IP-Adresse Ihres PlateSpin Migrate-Servers an.</p> <p>Geben Sie für <code>neuer-Server</code> den neuen DNS-Namen oder die neue IP-Adresse des PlateSpin Migrate-Servers an.</p> <p>Beispiel:</p> <pre>./MigrateAgent configure 10.10.10.10 10.10.20.20</pre>	<p>Hält den OFX-Controller-Dienst (<code>ofxcontroller</code>) an, aktualisiert die OFX-Controller-Konfigurationsdatei mit der neuen Adresse und startet den Dienst neu. Wenn Sie die öffentliche IP-Adresse des PlateSpin-Servers ändern, müssen Sie diesen Befehl auf jedem Ursprungs-Workload ausführen, der für den Server konfiguriert ist.</p>
Befehlsoptionen	
<code>Server</code>	<p>Gibt den DNS-Namen oder die IP-Adresse des PlateSpin Migrate-Servers an.</p> <p>Lädt die <code>blkwatch</code>-Treiber vom angegebenen Server herunter, sobald Sie die Option <code>status</code>, <code>driver-install</code> oder <code>driver-upgrade</code> aufrufen.</p>
<code>Benutzer</code>	Gibt den Benutzernamen eines Administratorbenutzers für den PlateSpin-Server an, der berechtigt ist, einen Workload hinzuzufügen.
Optionen	
<code>-h, --help</code>	Zeigt die Nutzung und die Optionen für den Befehl.
<code>-p, --password</code>	Gibt das Passwort für den Benutzernamen für den PlateSpin-Server an.
<code>-p <Benutzer-Passwort></code>	<p>Wenn Sie das Passwort nicht in der Befehlszeile eingeben, werden Sie durch das Skript zur Eingabe aufgefordert. Das Passwort wird beim Eingeben durch Platzhalterzeichen ersetzt und wird nicht in der Verarbeitungsliste angezeigt.</p> <p>Diese Option darf nicht mit der Option <code>passwordfile</code> kombiniert werden.</p>
<code>-pf, --passwordfile</code>	Gibt den Pfad zu einer Datei an, die das Passwort für den angegebenen Benutzernamen für den PlateSpin-Server enthält.
<code>-pf <Pfad_der_Passwortdatei></code>	Diese Option darf nicht mit der Option <code>password</code> kombiniert werden.

Verwendung	Beschreibung
Protokollierung	
logging.json	<p>Enthält die Protokollierungs-Konfigurationseinstellungen im JSON-Format, mit denen die Aktivitäten des Migrate Agent-Dienstprogramms protokolliert werden sollen.</p> <p>Mit dem Befehl <code>cat</code> rufen Sie die Protokollierungseinstellungen auf:</p> <pre>cat MigrateAgent/logging.json</pre> <p>Sie können die Datei in einem Texteditor bearbeiten. Legen Sie die Protokollierungsebene fest. Ändern Sie hierzu den Wert <code>"level:"</code> von <code>"DEBUG"</code> in <code>"INFO"</code> oder <code>"ERROR"</code>. Beispiel:</p> <pre>"level": "DEBUG"</pre> <p>Alternativ:</p> <pre>"level": "INFO"</pre> <p>Alternativ:</p> <pre>"level": "ERROR"</pre> <p>Die protokollierten Meldungen werden standardmäßig in die Datei <code>MigrateAgent.log</code> im Verzeichnis <code>MigrateAgent</code> geschrieben. Sie können die Einstellung für den Namen der Protokolldatei in der Datei <code>logging.json</code> bearbeiten.</p>
MigrateAgent.log	<p>Enthält die protokollierten Meldungen für den Befehl <code>MigrateAgent</code>. Mit dem Befehl <code>cat</code> rufen Sie das Protokoll auf.</p> <pre>cat MigrateAgent.log</pre>

F.4 Registrieren von Workloads mit dem Migrate Agent

In einem Live-Migrationsszenario können Sie die Registrierung und Ermittlung mit dem Migrate Agent-Dienstprogramm statt der automatisierten Ermittlung durchführen. Details zu Ursprungs-Workloads in Szenarien, in denen keine automatisierte Ermittlung möglich ist, müssen in jedem Fall mit dem Migrate Agent registriert und ermittelt werden, beispielsweise:

- ♦ Wenn Sie den Migrate-Server in der Cloud bereitstellen, ohne ein Site-to-Site-VPN zwischen dem Netzwerk und der Cloud-Umgebung einzurichten.

Die automatisierte Ermittlung ist über das öffentliche Internet nicht möglich.

- ♦ Wenn das Öffnen eingehender Ports aufgrund von Einschränkungen im Unternehmensnetzwerk oder in den Richtlinien untersagt ist.

Weitere Informationen zu den erforderlichen eingehenden Ports für die automatisierte Ermittlung von Windows- und Linux-Workloads finden Sie unter [Abschnitt 2.6.1, „Anforderungen für die Ermittlung“](#), auf Seite 53.

Mit dem Migrate Agent migrieren Sie einen Windows-Workload, ohne eingehende Ports zu öffnen (z. B. SMB oder NetBIOS). Für die Ursprungs-Workload werden lediglich HTTPS und ein Reproduktionsport (standardmäßig TCP/3725) in ausgehender Richtung benötigt.

Wenn der Migrate Agent auf dem Ursprungs-Workload läuft, stellt der Ursprungs-Workload eine Verbindung zum Ziel-Workload für die Datenübertragung her. Die Richtung wird auf Serverebene gesteuert. Sie müssen die Reproduktionsport-Richtung auf dem Migrate-Server neu konfigurieren (`SourceListensForConnection=False`). Siehe „[Konfigurieren der Verbindungsrichtung für den Reproduktionsport](#)“ auf Seite 119.

Sie müssen Migrate Agent auf jedem Ursprungs-Workload installieren. Mit der Option `Registrieren` führt der Migrate Agent die Ermittlung lokal auf dem Workload durch und die Details werden per HTTPS (TCP/443) an den Migrate-Server gesendet. Wenn Sie den Workload registriert haben, konfigurieren Sie die Workload-Migration zur Ziel-Cloud, in der die Migrate-Server-Instanz bereitgestellt ist, in der Migrate-Weboberfläche.

Registrierte Workloads unterscheiden sich von ermittelten Workloads wie folgt:

- ◆ Bei registrierten Ursprungs-Workloads wird der Ursprungs-Berechtigungs nachweis nicht auf dem Migrate-Server gespeichert.
- ◆ Sie müssen den Migrate Agent verwenden, um die Windows-PlateSpin-Treiber in registrierten Ursprungs-Workloads zu installieren, aufzurüsten und zu entfernen.
- ◆ Nach dem Löschen eines Vertrags für einen registrierten Ursprungs-Workload müssen Sie den OFX-Controller manuell aus dem Workload entfernen. Weitere Informationen hierzu finden Sie in „[Bereinigen von Linux-Workloads](#)“ auf Seite 486.

Weitere Informationen hierzu finden Sie in den folgenden Abschnitten in [Abschnitt 21.7](#), „[Registrieren von Workloads und Ermitteln der Details im Migrate Agent](#)“, auf Seite 245:

- ◆ [Registrierung und Ermittlung von Windows-Workloads mit dem Migrate Agent](#)
- ◆ [Registrierung und Ermittlung von Linux-Workloads mit dem Migrate Agent](#)

F.5 Verwenden von Migrate Agent bei Treibern für die blockbasierte Übertragung

Eine Kopie der Treiber für die blockbasierte Übertragung ist im Bundle mit dem Migrate Agent-Dienstprogramm enthalten. Alternativ können Sie die Treiber mit dem Befehlszeilenschalter `/psserver=` vom PlateSpin-Server herunterladen, sobald Sie die Option `status`, `driver-install` oder `driver-upgrade` aufrufen. Dies ist insbesondere dann von Nutzen, wenn der Server mit einem neuen Treiberpaket gepatcht wurde, das Migrate Agent-Befehlszeilenprogramm jedoch nicht.

HINWEIS: Zur Verdeutlichung: Bei der Verwendung von Migrate Agent wird empfohlen, zunächst die Treiber zu installieren, zu deinstallieren oder aufzurüsten und dann das System vor einer Reproduktion neu zu booten.

Sie sollten das System bei jedem Installieren, Aufrüsten oder Deinstallieren der Treiber neu starten. Hierdurch wird der derzeit ausgeführte Treiber angehalten, und beim Neustart des Systems wird der neue Treiber angewendet. Wenn Sie das System vor der Reproduktion nicht neu starten, verhält sich der Ursprung weiterhin so, als wäre die Aktion nicht ausgeführt worden. Wenn Sie beispielsweise Treiber installieren und das System dann nicht neu starten, verhält sich der Ursprung so, als wären keine Treiber während der Reproduktion installiert worden. Wenn Sie die Treiber ohne Neustart aufrüsten, verwendet der Ursprung den derzeit ausgeführten Treiber entsprechend so lange weiter, bis Sie das System neu starten.

Mit der Option `Status` wird der Benutzer daran erinnert, einen Neustart vorzunehmen, falls die Version des installierten Treibers nicht mit der Version des ausgeführten Treibers identisch ist.
Beispiel:

```
C:\MigrateAgent\MigrateAgent.cli.exe status
Step 1 of 2: Querying the PlateSpin controller service
  Done
Step 2 of 2: Querying the installed PlateSpin driver version
  Done

The task completed successfully
PlateSpin Controller Service Status
  The PlateSpin Controller service is not installed

PlateSpin Driver Status
  Installed Driver Version: 8.0.0.11
  Running Driver Version: Not running. Reboot to load the driver.
  Upgrade Available: No
```

PlateSpin erstellt eine Aufgabe, mit der der Benutzer darauf hingewiesen wird, dass zum Abschluss der Treiberinstallation oder -aufrüstung ein Neustart erforderlich ist. Die Benachrichtigung wird in der Aufgabenliste angezeigt (Abbildung F-1). Während der Reproduktion wird die Benachrichtigung auf der Seite „Befehlsdetails“ angezeigt (Abbildung F-2).

Abbildung F-1 Aufgabe für Neustart-Benachrichtigung



Abbildung F-2 Neustart-Benachrichtigung während der Reproduktion



Beim Neustarten des Ursprungscomputers werden die installierten oder aufgerüsteten Treiber angewendet und gestartet. Wenn der Treiber erst kürzlich installiert wurde, ist nach dem Neustart eine vollständige Reproduktion bzw. eine Serversynchronisierungs-Reproduktion erforderlich, damit

alle Änderungen am Ursprung erfasst werden. Diese Serversynchronisierungs-Reproduktion wird dem Benutzer im Feld „Status“ als Warnmeldung angezeigt (**Abbildung F-3**). Nachfolgende inkrementelle Reproduktionen werden ohne Warnmeldung ausgeführt.

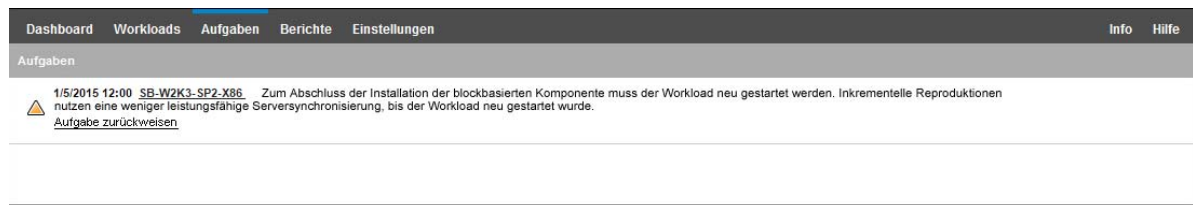
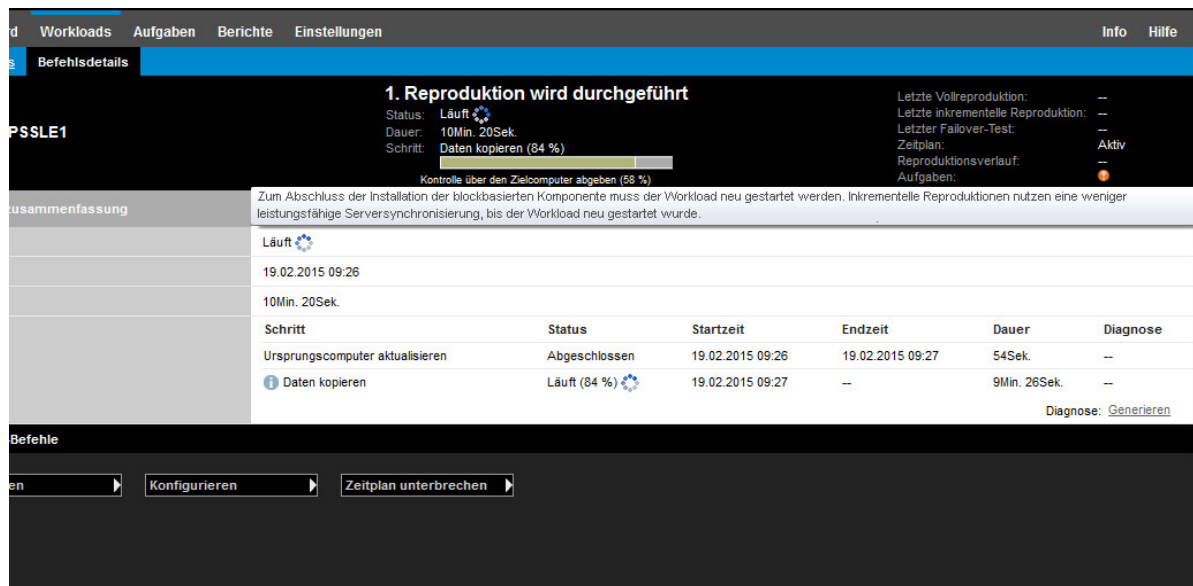
Abbildung F-3 Benachrichtigung über erforderliche Serversynchronisierung

1. Reproduktion wird durchgeführt

Status: ● Läuft

Dauer: 10Min. 20Sek.

Schritt: Daten kopieren (84%)

Kontrolle über den Zielcomputer abgeben (58%)

Letzte Vollreproduktion: --

Letzte inkrementelle Reproduktion: --

Letzter Failover-Test: --

Zeitplan: Aktiv

Reproduktionsverlauf: --

Aufgaben: --

Befehlszusammenfassung

Status:	Läuft																		
Startzeit:	19.02.2015 09:26																		
Dauer:	10Min. 20Sek.																		
Schritte:	<table border="1"> <thead> <tr> <th>Schritt</th> <th>Status</th> <th>Startzeit</th> <th>Endzeit</th> <th>Dauer</th> <th>Diagnose</th> </tr> </thead> <tbody> <tr> <td>Ursprungscomputer aktualisieren</td> <td>Abgeschlossen</td> <td>19.02.2015 09:26</td> <td>19.02.2015 09:27</td> <td>54Sek.</td> <td>--</td> </tr> <tr> <td> Daten kopieren</td> <td>● Läuft (84%) </td> <td>19.02.2015 09:27</td> <td>--</td> <td>9Min. 26Sek.</td> <td>--</td> </tr> </tbody> </table>	Schritt	Status	Startzeit	Endzeit	Dauer	Diagnose	Ursprungscomputer aktualisieren	Abgeschlossen	19.02.2015 09:26	19.02.2015 09:27	54Sek.	--	Daten kopieren	● Läuft (84%)	19.02.2015 09:27	--	9Min. 26Sek.	--
Schritt	Status	Startzeit	Endzeit	Dauer	Diagnose														
Ursprungscomputer aktualisieren	Abgeschlossen	19.02.2015 09:26	19.02.2015 09:27	54Sek.	--														
Daten kopieren	● Läuft (84%)	19.02.2015 09:27	--	9Min. 26Sek.	--														

Diagnose: [Generieren](#)

Reproduktion - Übertragungsübersicht

Durchschnittliche Übertragungsgeschwindigkeit:	285,26 Mb/s
Dauer:	2Min. 22Sek.
Übertragene Daten:	4,7 GB

Workload-Befehle

Abbrechen Konfigurieren Zeitplan unterbrechen

G PlateSpin-ISO-Image

Mit der PlateSpin-ISO-Image-Datei können Sie physische und virtuelle Zielcomputer mit BIOS- oder UEFI-Firmware im Rahmen der halbautomatisierten Migration und der halbautomatisierten Serversynchronisierung booten. Bei der halbautomatisierten Migration wird der Workload auf einen physischen oder virtuellen Computer übertragen, der in PlateSpin Migrate registriert wurde. Diese Registrierung erfolgt, wenn Sie den Zielcomputer mit dem PlateSpin-ISO-Image booten und gemäß den Eingabeaufforderungen beim PlateSpin-Server registrieren. Außerdem werden die Hardwaredetails des Ziels ermittelt und an den Server gesendet.

- ♦ [Abschnitt G.1, „Herunterladen der PlateSpin-ISO-Images“, auf Seite 303](#)
- ♦ [Abschnitt G.2, „Vorbereiten des PlateSpin-ISO-Images für die Zielregistrierung und -ermittlung“, auf Seite 304](#)
- ♦ [Abschnitt G.3, „Einfügen weiterer Gerätetreiber in das PlateSpin-ISO-Image“, auf Seite 304](#)
- ♦ [Abschnitt G.4, „Einfügen von Registrierungsinformationen in die PlateSpin-ISO für die unbeaufsichtigte Registrierung von physischen oder virtuellen Computern“, auf Seite 305](#)
- ♦ [Abschnitt G.5, „Verwenden der PlateSpin-ISO“, auf Seite 305](#)

G.1 Herunterladen der PlateSpin-ISO-Images

Das PlateSpin-ISO-Image steht auf der Software-Download-Seite für PlateSpin Migrate auf der [Micro Focus-Downloads-Website \(https://www.microfocus.com/support-and-services/download/\)](https://www.microfocus.com/support-and-services/download/) zum Herunterladen bereit. Suchen Sie Downloads für das aktuelle Produkt und die aktuelle Version:

Produkt: PlateSpin Migrate

Version: 12.2.2

Datum: Jedes Datum

Die komprimierten `.iso`-Dateien sind im `PhysicalTarget.zip`-Paket auf der Download-Site enthalten. Die ISO-Datei nutzt das SUSE Linux Enterprise Server (SLES)-Betriebssystem für den Linux RAMDisk (LRD). Der LRD enthält eine minimale Ausstattung an Systemdateien, Treibern und ausführbaren Dateien, die für einen anfänglichen, temporären Start ausreichen. Weitere Informationen zur Version des Betriebssystems für die LRD- und Boot-Optionen finden Sie in [Tabelle G-1](#).

Tabelle G-1 PlateSpin-ISO-Image-Datei

PlateSpin-ISO-Image-Datei	LRD-Betriebssystem	Workload-Architektur	FCoE	MPIO	FCoE/MPIO
<code>bootofx.x2p.iso</code>	SLES 12 SP3	64 Bit	Optional	Optional	Optional
<code>bootofx.x2p.sles11sp4.iso</code>	SLES 11 SP4	32 Bit	Nein	Nein	Nein

G.2 Vorbereiten des PlateSpin-ISO-Images für die Zielregistrierung und -ermittlung

- 1 Laden Sie das PlateSpin-ISO-Image von der [Micro Focus-Downloads-Website](#) herunter und extrahieren Sie es. Weitere Informationen hierzu finden Sie in [Herunterladen der PlateSpin-ISO-Images](#).
- 2 (Optional) Fügen Sie gemäß den Anweisungen unter [Einfügen weiterer Gerätetreiber in das PlateSpin-ISO-Image](#) weitere Gerätetreiber für Linux-Workloads in das PlateSpin-ISO-Image ein.
- 3 (Optional) Bei einer unbeaufsichtigten Registrierung bearbeiten Sie die PlateSpin-ISO, sodass die entsprechenden Antworten aus einer Antwortdatei abgerufen werden. Weitere Informationen hierzu finden Sie in [Einfügen von Registrierungsinformationen in die PlateSpin-ISO für die unbeaufsichtigte Registrierung von physischen oder virtuellen Computern](#).
- 4 Speichern Sie das PlateSpin-ISO-Image:
 - ♦ **Physischer Computer:** Brennen Sie das PlateSpin-ISO-Image auf eine CD oder speichern Sie es auf dem erforderlichen Medium, von dem Ihr Ziel booten kann.
 - ♦ **Virtuelle Maschine:** Speichern Sie das PlateSpin-ISO-Image auf dem virtuellen Host für eine Ziel-VM in einem Verzeichnis, von dem der Zielcomputer gebootet werden kann.
- 5 Bereiten Sie den Zielcomputer mithilfe der nativen Tools für das Booten vom PlateSpin-ISO-Image vor.

Der Computer muss so konfiguriert werden, dass er beim erneuten Booten neu gestartet wird. Legen Sie außerdem die PlateSpin-ISO-Datei als Boot-CD für die VM bei.

Weitere Informationen zum Registrieren des Zielcomputers finden Sie hier:

- ♦ „[Registrieren und Ermitteln der Details für Ziel-VMs auf virtuellen Hosts mit der PlateSpin-ISO](#)“ auf Seite 230
- ♦ „[Registrieren und Ermitteln der Details für physische Zielcomputer mit der PlateSpin-ISO](#)“ auf Seite 233

G.3 Einfügen weiterer Gerätetreiber in das PlateSpin-ISO-Image

Das PlateSpin-ISO-Image enthält eine umfangreiche Bibliothek mit Gerätetreibern für die häufigsten Ziele. Je nach Bedarf können Sie auch Ihre eigenen Treiber verwenden, beispielsweise weniger bekannte, herstellereigenspezifische oder individuell für Linux-Workloads entwickelte Treiber.

So fügen Sie Treiber in das PlateSpin-ISO-Image für Linux-Workloads ein:

- 1 Laden Sie die PlateSpin-ISO-Images herunter. Weitere Informationen hierzu finden Sie unter [Herunterladen der PlateSpin-ISO-Images](#).
- 2 Besorgen Sie die erforderlichen *.ko-Treiberdateien oder kompilieren Sie sie.

WICHTIG: Das Skript `rebuilddiso.sh`, mit dem Sie die ISO-Datei neu aufbauen, wird derzeit nur in der 64-Bit-Version des Betriebssystems unterstützt. Die Treiber müssen für den Kernel (4.4.73-5-default) in der ISO-Datei geeignet sein.

- 3 Mounten Sie das ISO-Image in einem Linux-Computer (`root`-Berechtigungsnauchweis erforderlich). Verwenden Sie die folgende Befehlssyntax:

```
mount -o loop <Pfad-zu-ISO> <Mount-Punkt>
```

- 4 Kopieren Sie das Skript `rebuildiso.sh`, das sich im Unterverzeichnis `/tools` der gemounteten ISO-Datei befindet, in ein temporäres Arbeitsverzeichnis.
- 5 Erstellen Sie ein weiteres Arbeitsverzeichnis für die erforderlichen Treiberdateien und speichern Sie diese in diesem Verzeichnis.
- 6 Führen Sie in dem Verzeichnis, in dem Sie das Skript `rebuildiso.sh` gespeichert haben, folgenden Befehl als Root-Benutzer aus:

```
./rebuildiso.sh -i <ISO-Datei> -d <Treiber-Verzeichnis> -|-m64
```

Wenn der Vorgang abgeschlossen ist, enthält die ISO-Datei die zusätzlichen Treiber.

HINWEIS: Für den Neuaufbau der LRD-ISO-Datei für Migrate ist mindestens `genisoimage 1.1.11` erforderlich. Standardmäßig enthalten Betriebssysteme wie RHEL 7, CentOS 7 und Ubuntu 14.04.1 die entsprechende `genisoimage`-Version.

- 7 Entladen Sie die ISO-Datei. (Führen Sie dazu den Befehl `umount <Mount-Punkt>` aus.)

G.4 Einfügen von Registrierungsinformationen in die PlateSpin-ISO für die unbeaufsichtigte Registrierung von physischen oder virtuellen Computern

PlateSpin Migrate bietet einen Mechanismus, der die Registrierung und Ermittlung der Details für einen physischen oder virtuellen Zielcomputer automatisiert. Aktualisieren Sie zunächst das PlateSpin-ISO-Image mit bestimmten Registrierungsinformationen, bevor Sie das Ziel booten.

Weitere Informationen hierzu finden Sie im [KB-Artikel 7013485](https://www.netiq.com/support/kb/doc.php?id=7013485) (<https://www.netiq.com/support/kb/doc.php?id=7013485>).

G.5 Verwenden der PlateSpin-ISO

Wenn Sie die PlateSpin-ISO für Ihre Umgebung vorbereitet haben, können Sie mit dieser Datei die physischen oder virtuellen Zielcomputer in einer halbautomatisierten Migration oder Serversynchronisierung registrieren und ermitteln. Weitere Informationen hierzu finden Sie in den folgenden Abschnitten in „Ermitteln von Ziel-Hosts“:

- ♦ „Registrieren und Ermitteln der Details für Ziel-VMs auf virtuellen Hosts mit der PlateSpin-ISO“ auf Seite 230
- ♦ „Registrieren und Ermitteln der Details für physische Zielcomputer mit der PlateSpin-ISO“ auf Seite 233

V Konfigurieren von Workloads

Sobald Sie die Ziele und Workloads ermittelt haben, können Sie die Migrationsverträge für Ihre Workloads konfigurieren und so die Migration vorbereiten.

- ♦ [Kapitel 25, „Voraussetzungen für automatisierte Migrationen“, auf Seite 309](#)
- ♦ [Kapitel 26, „Voraussetzungen für halbautomatisierte \(X2P-\)Migrationen“, auf Seite 313](#)
- ♦ [Kapitel 27, „Grundlagen der Konfiguration“, auf Seite 315](#)
- ♦ [Kapitel 28, „Migration zu Amazon Web Services“, auf Seite 359](#)
- ♦ [Kapitel 29, „Migration zu Microsoft Azure“, auf Seite 363](#)
- ♦ [Kapitel 30, „Migration zu VMware vCloud Director“, auf Seite 379](#)
- ♦ [Kapitel 31, „Migration zu VMware“, auf Seite 391](#)
- ♦ [Kapitel 32, „Migration zu Microsoft Hyper-V“, auf Seite 419](#)
- ♦ [Kapitel 33, „Migration zu virtuellen Computern auf Citrix XenServer“, auf Seite 433](#)
- ♦ [Kapitel 34, „Migration zu virtuellen Maschinen auf Xen“, auf Seite 437](#)
- ♦ [Kapitel 35, „Migration zu virtuellen Maschinen auf KVM“, auf Seite 441](#)
- ♦ [Kapitel 36, „Migration zu physischen Computern“, auf Seite 445](#)
- ♦ [Kapitel 37, „Workload-Migration mit einem PlateSpin-Image“, auf Seite 453](#)
- ♦ [Kapitel 38, „Synchronisieren von Workloads mit der Serversynchronisierungsfunktion“, auf Seite 463](#)

25 Voraussetzungen für automatisierte Migrationen

Im PlateSpin Migrate-Client und in der PlateSpin Migrate-Weboberfläche können Sie die Migration von Workloads zu Ziel-Virtualisierungscontainern und Ziel-Cloud-Containern automatisieren.

- ♦ [Abschnitt 25.1, „Unterstützte Ursprungs-Workloads bei automatisierten Migrationen“](#), auf Seite 309
- ♦ [Abschnitt 25.2, „Unterstützte Zielplattformen bei automatisierten Migrationen“](#), auf Seite 310
- ♦ [Abschnitt 25.3, „Vorbereiten von Zielen für die automatisierte Migration“](#), auf Seite 311
- ♦ [Abschnitt 25.4, „Netzwerkverbindungen und Bandbreite“](#), auf Seite 311
- ♦ [Abschnitt 25.5, „Automatisierte Arbeitsabläufe“](#), auf Seite 311

25.1 Unterstützte Ursprungs-Workloads bei automatisierten Migrationen

In einer automatisierten Migration baut PlateSpin Migrate den virtuellen Zielcomputer im geplanten Container anhand der Ziel-Workload-Details auf, die Sie für die Konvertierung konfigurieren. Die Automatisierung unterstützt Ursprungs-Workloads gemäß der geplanten Zielplattform. Weitere Informationen zu den Ursprungs-Workloads für unterstützte Virtualisierungs- und Cloud-Plattformen finden Sie unter [Tabelle 25-2](#).

Tabelle 25-1 Unterstützte Ursprungs-Workloads bei automatisierten Migrationen

Zielplattform	Migrate-Client	Migrate-Weboberfläche
Amazon Web Services	Tabelle 2-7, „AWS: Unterstützte Windows-Plattformen“ , auf Seite 33 Tabelle 2-8, „AWS: Unterstützte Linux-Plattformen“ , auf Seite 34	Nicht unterstützt
Microsoft Azure	Nicht unterstützt	Tabelle 2-3, „Azure: Unterstützte Windows-Plattformen“ , auf Seite 30 Tabelle 2-4, „Azure: Unterstützte Linux-Plattformen“ , auf Seite 30
VMware vCloud Director	Nicht unterstützt	Tabelle 2-5, „vCloud: Unterstützte Windows-Plattformen“ , auf Seite 31 Tabelle 2-6, „vCloud: Unterstützte Linux-Plattformen“ , auf Seite 32

Zielplattform	Migrate-Client	Migrate-Weboberfläche
VMware	<p>Tabelle 2-1, „Plattformen außerhalb der Cloud: Unterstützte Windows-Workloads“, auf Seite 26</p> <p>Tabelle 2-2, „Plattformen außerhalb der Cloud: Unterstützte Linux-Workloads“, auf Seite 28</p>	<p>Tabelle 2-1, „Plattformen außerhalb der Cloud: Unterstützte Windows-Workloads“, auf Seite 26</p> <p>Tabelle 2-2, „Plattformen außerhalb der Cloud: Unterstützte Linux-Workloads“, auf Seite 28</p>
Hyper-V	<p>Tabelle 2-1, „Plattformen außerhalb der Cloud: Unterstützte Windows-Workloads“, auf Seite 26</p> <p>Tabelle 2-2, „Plattformen außerhalb der Cloud: Unterstützte Linux-Workloads“, auf Seite 28</p>	Nicht unterstützt

25.2 Unterstützte Zielplattformen bei automatisierten Migrationen

In einer automatisierten Migration bereitet PlateSpin Migrate den virtuellen Computer auf der Zielplattform vor, bevor die Reproduktionen gestartet werden. Sie können den Zeitpunkt festlegen, zu dem die erste vollständige Reproduktion erfolgen soll. Der Schritt „Workload vorbereiten“ muss vor der geplanten Startzeit ausgeführt werden. Weitere Informationen zu den unterstützten Virtualisierungs- und Cloud-Plattformen finden Sie unter [Tabelle 25-2](#).

Tabelle 25-2 Unterstützte Zielplattformen bei automatisierten Migrationen

Zielplattform	Migrate-Client	Migrate-Weboberfläche
Amazon Web Services	Tabelle 2-15, „Unterstützte Ziel-Cloud-Plattform für den Migrate-Client“, auf Seite 45	Nicht unterstützt
Microsoft Azure	Nicht unterstützt	Siehe „Microsoft Azure“ in Tabelle 2-14, „Unterstützte Ziel-Cloud-Plattformen für die Migrate-Weboberfläche“, auf Seite 44
VMware vCloud Director	Nicht unterstützt	Siehe „VMware vCloud Director“ in Tabelle 2-14, „Unterstützte Ziel-Cloud-Plattformen für die Migrate-Weboberfläche“, auf Seite 44
VMware	Tabelle 2-12, „Unterstützte VMware-Zielplattformen für PlateSpin Migrate-Weboberfläche und Migrate-Client“, auf Seite 42	Tabelle 2-12, „Unterstützte VMware-Zielplattformen für PlateSpin Migrate-Weboberfläche und Migrate-Client“, auf Seite 42
Hyper-V	Siehe „Hyper-V“ in Tabelle 2-13, „Unterstützte Ziel-Virtualisierungsplattformen nur für Migrate-Client“, auf Seite 43	Nicht unterstützt

25.3 Vorbereiten von Zielen für die automatisierte Migration

Bei einer automatisierten Migration benötigt PlateSpin bestimmte Informationen zum Zielcontainer, in dem die virtuellen Computer erstellt werden sollen. Sie müssen die Zielumgebung für die Ermittlung vorbereiten und das Ziel ermitteln. Weitere Informationen zum Konfigurieren der Zielcontainer-Umgebung für PlateSpin Migrate finden Sie unter [Tabelle 25-3](#). Weitere Informationen zur Ermittlung von Zielcontainern finden Sie unter [„Ermitteln von Details für Zielcontainer“](#) auf Seite 226.

Tabelle 25-3 Voraussetzungen für Zielcontainer

Zielplattform	Migrate-Client	Migrate-Weboberfläche
Amazon Web Services	„Voraussetzungen für die Migration zu Amazon Web Services“ auf Seite 153	Nicht unterstützt
Microsoft Azure	Nicht unterstützt	„Voraussetzungen für die Migration zu Microsoft Azure“ auf Seite 163
VMware vCloud Director	Nicht unterstützt	„Voraussetzungen für die Migration zu VMware vCloud Director“ auf Seite 183
VMware	„Voraussetzungen für die Migration zu VMware“ auf Seite 189	„Voraussetzungen für die Migration zu VMware“ auf Seite 189
Hyper-V	„Voraussetzungen für die Migration zu Microsoft Hyper-V“ auf Seite 195	Nicht unterstützt

25.4 Netzwerkverbindungen und Bandbreite

Bevor Sie Reproduktionen für eine automatisierte Migration ausführen:

- ♦ Prüfen Sie, ob der Netzwerkzugriff und die Ports ordnungsgemäß konfiguriert sind. Weitere Informationen hierzu finden Sie in [„Anforderungen für die Migration“](#) auf Seite 55.
- ♦ Testen Sie die Verbindung, um Verbindungs- und Bandbreitenprobleme zu erkennen und zu lösen. Informationen zum Optimieren des Durchsatzes für die Verbindung finden Sie in [„Verwenden des iPerf-Werkzeugs zum Testen des Netzwerks und Optimieren des Netzwerkdurchsatzes für PlateSpin-Produkte“](#) auf Seite 509.

25.5 Automatisierte Arbeitsabläufe

Beachten Sie die Checkliste für den automatisierten Arbeitsablauf:

- ♦ [„Checkliste für die automatisierte Migration zu AWS“](#) auf Seite 161
- ♦ [„Checkliste für die automatisierte Migration zu Azure“](#) auf Seite 178
- ♦ [„Checkliste für die automatisierte Migration zu vCloud“](#) auf Seite 188

- ♦ „Checkliste für die automatisierte Migration zu VMware“ auf Seite 192
- ♦ „Checkliste für die automatisierte Migration zu Hyper-V“ auf Seite 198

Weitere Informationen zum Konfigurieren der automatisierten Migration zu einem Zielcontainer finden Sie hier:

- ♦ „Konfigurieren der vollständigen Migration eines Workloads zu Amazon Web Services“ auf Seite 360
- ♦ „Konfigurieren der Migration eines Workloads in Microsoft Azure“ auf Seite 364
- ♦ „Konfigurieren der Migration eines Workloads in VMware vCloud Director“ auf Seite 380
- ♦ „Automatisierte Migration zu VMware im Migrate-Client“ auf Seite 392
- ♦ „Automatisierte Migration zu VMware in der Migrate-Weboberfläche“ auf Seite 408
- ♦ „Automatisierte Migration zu Hyper-V“ auf Seite 420

26 Voraussetzungen für halbautomatisierte (X2P-)Migrationen

Im PlateSpin Migrate-Client können Sie Workloads zu physischen Computern migrieren (X2P). Mit der PlateSpin-ISO können Sie den physischen Zielcomputer beim PlateSpin Migrate-Server registrieren und Berichte mit Details erzeugen. Diese manuelle Vorbereitung und Ermittlung des Ziels wird als *X2P-Workflow* bezeichnet.

- ♦ [Abschnitt 26.1, „Unterstützte Ursprungs-Workloads für X2P-Migrationen“](#), auf Seite 313
- ♦ [Abschnitt 26.2, „Unterstützte Zielplattformen für X2P-Migrationen“](#), auf Seite 313
- ♦ [Abschnitt 26.3, „X2P-Workflow für VMs“](#), auf Seite 313

26.1 Unterstützte Ursprungs-Workloads für X2P-Migrationen

Mit dem X2P-Workflow können Sie außerdem Workloads zu einem virtuellen Computer migrieren, den Sie auf einem unterstützten virtuellen Host einrichten. Konfigurieren Sie die VM mit den richtigen Einstellungen (Gast-Betriebssystemtyp und Version) für den Ursprungs-Workload gemäß den Funktionen der Ziel-Virtualisierungsplattform. Weitere Informationen zu den Ursprungs-Workloads für unterstützte Virtualisierungsplattformen finden Sie hier:

- ♦ [Tabelle 2-1, „Plattformen außerhalb der Cloud: Unterstützte Windows-Workloads“](#), auf Seite 26
- ♦ [Tabelle 2-2, „Plattformen außerhalb der Cloud: Unterstützte Linux-Workloads“](#), auf Seite 28

26.2 Unterstützte Zielplattformen für X2P-Migrationen

Der PlateSpin Migrate-Client unterstützt den X2P-Workflow für Migrationen zu physischen Computern und zu unterstützten virtuellen Hosts, selbst wenn eine automatisierte Alternative verfügbar ist. Weitere Informationen zu den unterstützten Virtualisierungsplattformen finden Sie unter [Abschnitt 2.1.5, „Unterstützte Ziel-Virtualisierungsplattformen“](#), auf Seite 41.

26.3 X2P-Workflow für VMs

So migrieren Sie einen Workload zu einer VM auf einem virtuellen Host:

- 1 Richten Sie den virtuellen Zielcomputer mithilfe der nativen Benutzeroberfläche der erforderlichen Virtualisierungsplattform mit den richtigen Einstellungen (Gast-Betriebssystemtyp und Version) für den Ursprungs-Workload gemäß den Funktionen der Ziel-Virtualisierungsplattform.
- 2 Beginnen Sie damit, die neu erstellte virtuelle Maschine anhand des entsprechenden PlateSpin-ISO-Image zu booten. Laden Sie den entsprechenden Treiber, falls erforderlich, und fahren Sie anschließend mit dem Bootvorgang fort.

Durch diesen besonderen Bootvorgang wird die Ziel-VM als physischer Zielcomputer von PlateSpin Migrate ermittelt und registriert. Weitere Informationen hierzu finden Sie in [„Registrieren und Ermitteln der Details für Ziel-VMs auf virtuellen Hosts mit der PlateSpin-ISO“](#) auf Seite 230.

- 3 Verwenden Sie den PlateSpin Migrate-Client zum Erstellen und Ausführen eines X2P-Migrationsauftrags.
- 4 Installieren Sie Virtualisierungserweiterungssoftware speziell für die Ziel-Virtualisierungsplattform, wenn der Migrationsauftrag abgeschlossen ist.

Weitere Informationen zum Konfigurieren der halbautomatisierten Migration zu einem virtuellen Computer auf Virtualisierungshosts, die PlateSpin Migrate als physischen Computer betrachtet, finden Sie hier:

- ♦ [„Migration zu VMs auf VMware mit dem X2P-Workflow“](#) auf Seite 405
- ♦ [„Migration zu VMs auf Hyper-V mit dem X2P-Workflow“](#) auf Seite 430
- ♦ [„Migration zu virtuellen Computern auf Citrix XenServer“](#) auf Seite 433
- ♦ [„Migration zu virtuellen Maschinen auf Xen“](#) auf Seite 437
- ♦ [„Migration zu virtuellen Maschinen auf KVM“](#) auf Seite 441

27 Grundlagen der Konfiguration

Wenn Sie einen Workload für die Migration konfigurieren, bestimmen der Workload-Typ und das Ziel die verfügbaren Konfigurationsoptionen. In diesem Abschnitt werden die Grundlagen der Konfiguration für die einzelnen Parameter beschrieben.

- ♦ [Abschnitt 27.1, „Konfigurations-Workflows“, auf Seite 315](#)
- ♦ [Abschnitt 27.2, „Starten eines Migrationsauftrags“, auf Seite 316](#)
- ♦ [Abschnitt 27.3, „Speichern einer Migrationskonfiguration“, auf Seite 319](#)
- ♦ [Abschnitt 27.4, „Bearbeiten eines Migrationsauftrags“, auf Seite 319](#)
- ♦ [Abschnitt 27.5, „Migrate-Lizenzschlüssel“, auf Seite 320](#)
- ♦ [Abschnitt 27.6, „Berechtigungsnachweis für Ursprungs-Workloads und Ziel-Hosts“, auf Seite 321](#)
- ♦ [Abschnitt 27.7, „Migrationsplan“, auf Seite 322](#)
- ♦ [Abschnitt 27.8, „Sperrzeit für die Datenübertragung“, auf Seite 323](#)
- ♦ [Abschnitt 27.9, „Komprimierung bei der Datenübertragung“, auf Seite 323](#)
- ♦ [Abschnitt 27.10, „Bandbreitendrosselung während der Datenübertragung“, auf Seite 324](#)
- ♦ [Abschnitt 27.11, „Konvertierung \(Datenübertragungsmethode\)“, auf Seite 325](#)
- ♦ [Abschnitt 27.12, „Datenübertragung verschlüsseln“, auf Seite 326](#)
- ♦ [Abschnitt 27.13, „Virtualisierungserweiterungssoftware“, auf Seite 327](#)
- ♦ [Abschnitt 27.14, „Benutzerdefinierte Post-Migrationsaktionen“, auf Seite 328](#)
- ♦ [Abschnitt 27.15, „Dienste oder Daemons, die bei einer Reproduktion oder Übernahme anzuhalten sind“, auf Seite 329](#)
- ♦ [Abschnitt 27.16, „Dienststatus auf Windows-Ziel-Workloads“, auf Seite 331](#)
- ♦ [Abschnitt 27.17, „Daemon-Status auf Linux-Ziel-Workloads“, auf Seite 336](#)
- ♦ [Abschnitt 27.18, „Ersetzen von HAL- oder Kerneldateien für Windows“, auf Seite 337](#)
- ♦ [Abschnitt 27.19, „Post-Übernahme-Endstatus für Ursprungs- und Ziel-Workloads“, auf Seite 338](#)
- ♦ [Abschnitt 27.20, „Ziel-Workload-Einstellungen für VMs“, auf Seite 339](#)
- ♦ [Abschnitt 27.21, „Netzwerkidentifikation \(Netzwerkverbindungen\)“, auf Seite 340](#)
- ♦ [Abschnitt 27.22, „Migrationsnetzwerk \(Reproduktionsnetzwerk\)“, auf Seite 343](#)
- ♦ [Abschnitt 27.23, „Speicherdatenträger und Volumes“, auf Seite 352](#)

27.1 Konfigurations-Workflows

Eine schrittweise Anleitung zum Konfigurieren der Migration für die verschiedenen Migrationsauftragstypen finden Sie in den Abschnitten zur Migrationskonfiguration.

- ♦ [Abschnitt 27.1.1, „Konfigurations-Workflows im Migrate-Client“, auf Seite 316](#)
- ♦ [Abschnitt 27.1.2, „Konfigurieren von Workflows in der Migrate-Weboberfläche“, auf Seite 316](#)

27.1.1 Konfigurations-Workflows im Migrate-Client

Der PlateSpin Migrate-Client unterstützt die Migration von Workloads zu Amazon Web Services, VMware-Containern, Microsoft Hyper-V, Citrix XenServer, Xen, KVM, physischen Computern und Images sowie die Serversynchronisierung.

- ♦ [Migration zu Amazon Web Services](#)
- ♦ [Migration zu VMware](#)
- ♦ [Migration von Windows-Clustern](#)
- ♦ [Migration zu Microsoft Hyper-V](#)
- ♦ [Migration zu virtuellen Computern auf Citrix XenServer](#)
- ♦ [Migration zu virtuellen Maschinen auf Xen](#)
- ♦ [Migration zu virtuellen Maschinen auf KVM](#)
- ♦ [Migration zu physischen Computern](#)
- ♦ [Workload-Migration mit einem PlateSpin-Image](#)
- ♦ [Synchronisieren von Workloads mit der Serversynchronisierungsfunktion](#)

27.1.2 Konfigurieren von Workflows in der Migrate-Weboberfläche

Die PlateSpin Migrate-Weboberfläche unterstützt die Massenmigration von Workloads in VMware-Container und Cloud-Plattformen wie Microsoft Azure, VMware vCloud Director und Amazon Web Services.

- ♦ [Migration zu Microsoft Azure](#)
- ♦ [Migration zu VMware vCloud Director](#)
- ♦ [Automatisierte Migration zu VMware in der Migrate-Weboberfläche](#)
- ♦ [Vorbereiten der Migration von Windows-Clustern](#)

27.2 Starten eines Migrationsauftrags

Nach dem Ermitteln eines Workloads befindet sich der Migrationsauftrag für den Workload im Status „Nicht konfiguriert“. Die Migrationsaufträge werden nicht automatisch mit den Standardeinstellungen gestartet. Zum Starten des Migrationsauftrags müssen Sie die Migration konfigurieren.

- ♦ [Abschnitt 27.2.1, „Voraussetzungen für Migrationsaufträge“, auf Seite 316](#)
- ♦ [Abschnitt 27.2.2, „Starten eines Migrationsauftrags im Migrate-Client“, auf Seite 317](#)
- ♦ [Abschnitt 27.2.3, „Starten eines Migrationsauftrags in der Migrate-Weboberfläche“, auf Seite 318](#)

27.2.1 Voraussetzungen für Migrationsaufträge

Jeder Migrationsauftrag umfasst die folgenden Aufgaben:

- ♦ Sie müssen die Details für den Ursprungs-Workload und den Ziel-Host ermitteln. Weitere Informationen hierzu finden Sie unter [Teil IV, „Ermitteln und Vorbereiten von Workloads und Zielen“, auf Seite 221](#).
- ♦ Der Berechtigungsnachweis für den Ursprungs-Workload und den Ziel-Host muss gültig sein.

27.2.2 Starten eines Migrationsauftrags im Migrate-Client

So starten Sie einen Migrationsauftrag für einen Workload:

- 1 Öffnen Sie im Migrate-Client das Fenster „Aktion“. Sie haben folgende Möglichkeiten:
 - ♦ Ziehen Sie einen ermittelten Ursprung und legen Sie ihn auf einem ermittelten Ziel ab.
 - ♦ Klicken Sie auf eine Aufgabe im Aufgabenfenster.
 - ♦ Klicken Sie auf die Symbolleiste „Neuer Auftrag“.
 - ♦ Klicken Sie in der Ansicht „Aufträge“ mit der rechten Maustaste auf einen Ursprung und wählen Sie einen Befehl aus dem Kontextmenü. Welche Befehle verfügbar sind, hängt vom Ursprungstyp ab.

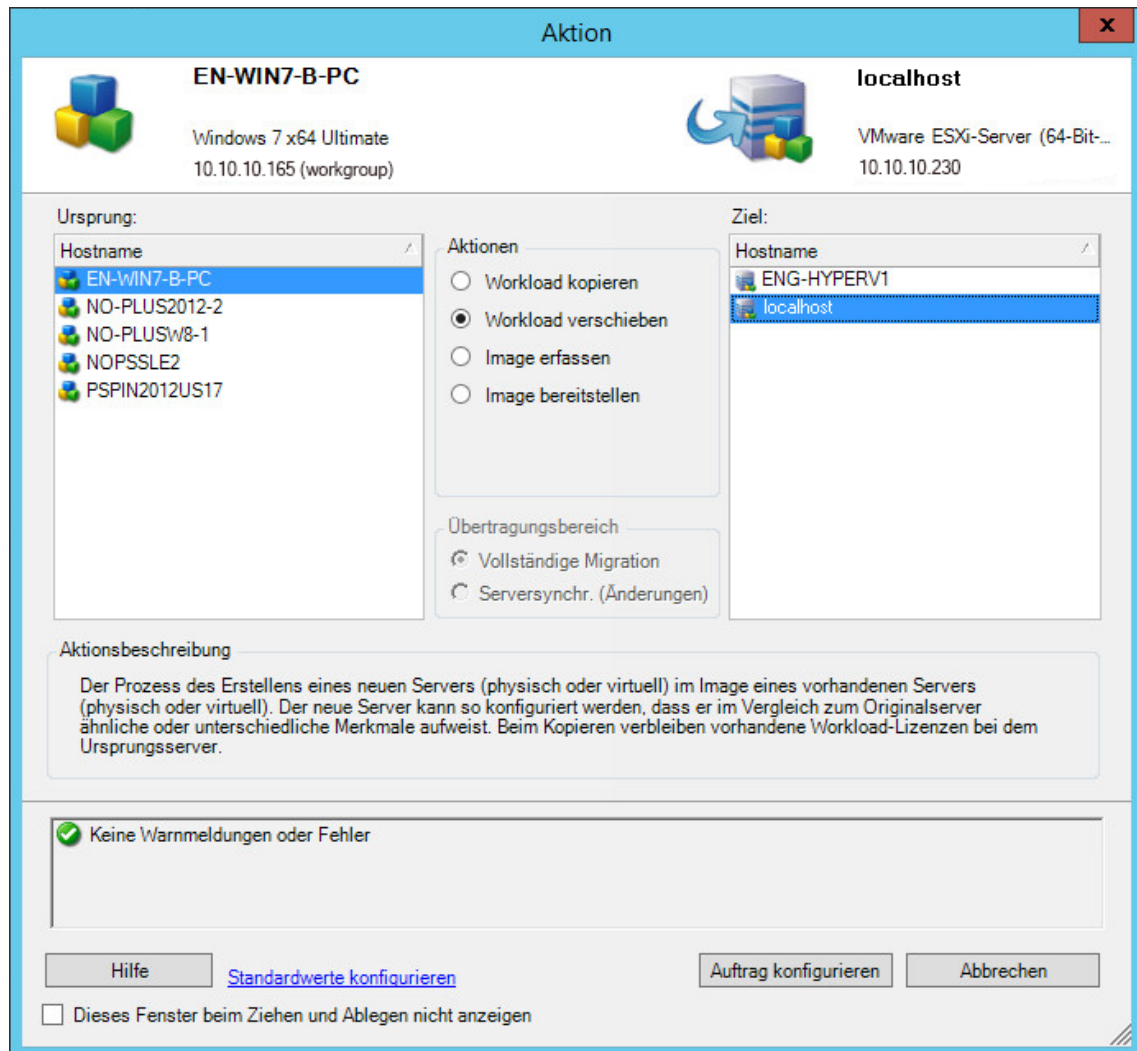

In den Ursprungs- und Zielfenstern werden Workloads und Ziele angezeigt, die dem ausgewählten Typ eines Migrationsauftrags unter **Aktionen** entsprechen:

- ♦ Workload kopieren
- ♦ Workload verschieben
- ♦ Bild erfassen
- ♦ Image bereitstellen

Für **Übertragungsbereich** sind die Optionen **Vollständige Übertragung** und **Serversynchronisierung** nur aktiviert, wenn:

- ♦ das System auf dem Zielcomputer ein vorhandenes Betriebssystem ermittelt.
- ♦ das Betriebssystemprofil des Zielcomputers mit dem des Ursprungs-Workloads übereinstimmt.

Weitere Informationen hierzu finden Sie unter „[Synchronisieren von Workloads mit der Serversynchronisierungsfunktion](#)“ auf Seite 463.

- 2 Prüfen Sie die Validierungsmeldungen unten im Fenster.
- 3 Starten Sie die Konfiguration des Migrationsauftrags mit **Auftrag konfigurieren**.
- 4 (Optional) Damit das Fenster **Aktion** beim Drag-&-Drop-Vorgang nicht angezeigt wird, wählen Sie die Option **Dieses Fenster beim Ziehen und Ablegen nicht anzeigen**, bevor Sie fortfahren. Bei nachfolgenden Drag-&-Drop-Vorgängen wird das Aktionsfenster umgangen und ein Konvertierungsauftragsfenster wird direkt geöffnet.

Soll das Startverhalten der Auftragsmigration wiederhergestellt werden, setzen Sie die Anwendung auf die Standardwerte zurück. Weitere Informationen hierzu finden Sie in „[Konfigurieren allgemeiner Optionen](#)“ auf Seite 129.

- 5 Konfigurieren Sie die Migration für den Workload und den Ziel-Host.
 - ♦ [Migration zu Amazon Web Services](#)
 - ♦ [Automatisierte Migration zu VMware im Migrate-Client](#)
 - ♦ [Vorbereiten der Migration von Windows-Clustern](#)
 - ♦ [Migration zu Microsoft Hyper-V](#)
 - ♦ [Migration zu virtuellen Computern auf Citrix XenServer](#)
 - ♦ [Migration zu virtuellen Maschinen auf Xen](#)
 - ♦ [Migration zu virtuellen Maschinen auf KVM](#)
 - ♦ [Migration zu physischen Computern](#)
 - ♦ [Workload-Migration mit einem PlateSpin-Image](#)
 - ♦ [Synchronisieren von Workloads mit der Serversynchronisierungsfunktion](#)

27.2.3 Starten eines Migrationsauftrags in der Migrate-Weboberfläche

- 1 Klicken Sie in der PlateSpin Migrate-Weboberfläche auf **Workloads**.
- 2 Wählen Sie auf der Seite „Workloads“ den zu migrierenden Workload aus.
- 3 Klicken Sie auf **Migration konfigurieren**.
- 4 Geben Sie die **Anfängliche Übertragungsmethode** für die Reproduktion gemäß dem Umfang der Daten an, die vom Ursprung zum Ziel übertragen werden sollen:
 - ♦ **Vollreproduktion:** Migrate reproduziert das gesamte Volume vom Ursprung zum Ziel.
 - ♦ **Inkrementelle Reproduktion:** Migrate reproduziert lediglich die Unterschiede in den Daten zwischen Ursprung und Ziel, sofern die Workloads ähnliche Betriebssystem- und Volume-Profile aufweisen.
- 5 Wählen Sie einen ermittelten Ziel-Host aus und klicken Sie auf **Migration konfigurieren**.
- 6 Konfigurieren Sie die Ziel-Workload-Details für den Workload und den Ziel-Host.
 - ♦ [Migration zu Microsoft Azure](#)
 - ♦ [Migration zu VMware vCloud Director](#)

- ♦ [Automatisierte Migration zu VMware in der Migrate-Weboberfläche](#)
 - ♦ [Vorbereiten der Migration von Windows-Clustern](#)
- 7 Wählen Sie eine der folgenden Optionsfolgen:
- ♦ **Speichern und vorbereiten**
 - ♦ **Speichern**
 - ♦ **Abbrechen**

27.3 Speichern einer Migrationskonfiguration

Wenn Sie einen Workload für die Migration konfigurieren, können Sie die Migrationskonfiguration speichern und später erneut heranziehen.

- ♦ [Abschnitt 27.3.1, „Verwenden des Migrate-Clients“, auf Seite 319](#)
- ♦ [Abschnitt 27.3.2, „Verwenden der Migrate-Weboberfläche“, auf Seite 319](#)

27.3.1 Verwenden des Migrate-Clients

So speichern Sie eine Migrationskonfiguration:

- 1 Richten Sie einen Migrationsauftrag ein und konfigurieren Sie die Optionen.
- 2 Klicken Sie auf der Seite „Migrationsdetails bearbeiten“ auf den Pfeil rechts neben der Schaltfläche **Speichern**. Das Menü „Speichern“ wird geöffnet. Wählen Sie dann **Speichern unter** oder **Speichern mit NTFS-Verschlüsselung**.



27.3.2 Verwenden der Migrate-Weboberfläche

So speichern Sie eine Migrationskonfiguration:

- 1 Richten Sie einen Migrationsauftrag ein und konfigurieren Sie die Optionen.
- 2 Führen Sie einen der folgenden Vorgänge aus:
 - ♦ Klicken Sie auf **Speichern und vorbereiten**. Die Migration wird gespeichert und die Ziel-VM-Reproduktionsumgebung auf dem Ziel-Host wird vorbereitet.
 - ♦ Klicken Sie auf **Speichern**. Die Migration wird gespeichert und kann später bearbeitet oder erneut ausgeführt werden.

27.4 Bearbeiten eines Migrationsauftrags

Sie können eine unvollständige Konfiguration für einen Migrationsauftrag speichern und dann später ergänzen oder die Einstellungen ändern.

- ♦ [Abschnitt 27.4.1, „Bearbeiten eines Migrationsauftrags im Migrate-Client“, auf Seite 320](#)
- ♦ [Abschnitt 27.4.2, „Bearbeiten eines Migrationsauftrags in der Migrate-Weboberfläche“, auf Seite 320](#)

27.4.1 Bearbeiten eines Migrationsauftrags im Migrate-Client

- 1 Navigieren Sie in der Ansicht „Aufträge“ zum gewünschten Auftrag.
- 2 Öffnen Sie das Fenster „Migrationsauftrag“.
- 3 Bearbeiten Sie die Einstellungen nach Bedarf.
- 4 Klicken Sie auf **OK**.

27.4.2 Bearbeiten eines Migrationsauftrags in der Migrate-Weboberfläche

- 1 Klicken Sie auf der Seite „Workloads“ auf den Namenslink für den zu migrierenden Workload.
- 2 Klicken Sie auf der Seite „Migrationsdetails“ auf **Bearbeiten**.
- 3 Bearbeiten Sie die Einstellungen nach Bedarf.
- 4 Klicken Sie auf **Speichern**.

27.5 Migrate-Lizenzschlüssel

Standardmäßig wählt PlateSpin Migrate automatisch den besten Lizenzschlüssel für einen bestimmten Migrationsauftrag. Informationen über die Produktlizenzierung und die Lizenzschlüsselverwaltung finden Sie unter [Abschnitt 5.1, „Produktlizenzierung für PlateSpin Migrate“](#), auf Seite 101.

- ♦ [Abschnitt 27.5.1, „Lizenzschlüssel im Migrate-Client“](#), auf Seite 320
- ♦ [Abschnitt 27.5.2, „Lizenzschlüssel in der Migrate-Weboberfläche“](#), auf Seite 321

27.5.1 Lizenzschlüssel im Migrate-Client

Wenn Sie mehrere Lizenzschlüssel besitzen, können Sie im PlateSpin Migrate-Client einen bestimmten Lizenzschlüssel für einen Migrationsauftrag auswählen, sofern die zugehörigen Workload-Lizenzen verfügbar sind (also weder abgelaufen noch verbraucht). Bestimmte Lizenzen können nicht ausgewählt werden, wenn sie für die aktuelle Migration ungültig sind. Lizenzen können aus folgenden Gründen ungültig sein:

- ♦ Es gibt keine weiteren Migrationen für die Lizenz.
- ♦ Die Lizenz lässt X2V-Migrationen nicht zu und die aktuelle Migration ist eine P2V-Migration.
- ♦ Die Lizenz unterstützt keine Live-Transfer-Migrationen, die aktuelle Migration ist jedoch für den Live-Transfer markiert.

So zeigen Sie den für einen Migrationsauftrag ausgewählten Lizenzschlüssel an oder ändern diesen:

- 1 Starten Sie den Migrationsauftrag. Weitere Informationen zum Starten eines Migrationsauftrags finden Sie unter [Abschnitt 27.2, „Starten eines Migrationsauftrags“](#), auf Seite 316.
- 2 Klicken Sie im Migrationsauftragsfenster unter „Auftragskonfiguration“ auf **Lizenz**.
- 3 Um manuell einen anderen Schlüssel auszuwählen, deaktivieren Sie die Option **Während der Konvertierung automatisch den besten Lizenzschlüssel auswählen** und wählen Sie den erforderlichen Lizenzschlüssel im Menü aus.

- 4 Klicken Sie auf **OK**.

Der ausgewählte Lizenzschlüssel wird auf der Registerkarte **Lizenzen** angezeigt und die Beschreibung wird entsprechend aktualisiert.

27.5.2 Lizenzschlüssel in der Migrate-Weboberfläche

Wenn mehrere Lizenzschlüssel verfügbar sind, verbraucht die PlateSpin Migrate-Weboberfläche die Workload-Lizenzen zu diesen Lizenzschlüsseln in der Reihenfolge ihres Startdatums, bis alle mit dem Schlüssel verknüpften Lizenzen verbraucht sind. Es ist nicht möglich, den Schlüssel für die einzelnen Workloads manuell anzugeben.

27.6 Berechtigungsnachweis für Ursprungs-Workloads und Ziel-Hosts

Beim Konfigurieren eines Migrationsauftrags können Sie den angegebenen Berechtigungsnachweis bestätigen und für künftige Migrationsaufträge mit demselben Ursprung und Ziel speichern. Wenn Sie das Passwort im Workload oder auf dem Ziel-Host ändern, müssen Sie auch den in PlateSpin Migrate gespeicherten Berechtigungsnachweis ändern.

- ♦ [Abschnitt 27.6.1, „Infos zum Berechtigungsnachweis“](#), auf Seite 321
- ♦ [Abschnitt 27.6.2, „Berechtigungsnachweise im Migrate-Client“](#), auf Seite 321
- ♦ [Abschnitt 27.6.3, „Berechtigungsnachweise in der Migrate-Weboberfläche“](#), auf Seite 321

27.6.1 Infos zum Berechtigungsnachweis

Damit ein Migrationsauftrag ordnungsgemäß ausgeführt wird, müssen Sie einen gültigen Berechtigungsnachweis für den Ursprung und das Ziel angeben. Weitere Informationen zum Format des Berechtigungsnachweises finden Sie hier:

- ♦ [Abschnitt 20.3, „Richtlinien für die Ermittlung von Ziel-Hosts“](#), auf Seite 224
- ♦ [Abschnitt 21.3, „Ermittlungsrichtlinien für Ursprungs-Workloads“](#), auf Seite 240

27.6.2 Berechtigungsnachweise im Migrate-Client

So ändern Sie den Ursprungs- und Ziel-Berechtigungsnachweis:

- 1 Wählen Sie den gewünschten Workload oder das Ziel in der Ansicht „Aufträge“ aus.
- 2 Klicken Sie im Migrationsauftragsfenster unter „Auftragskonfiguration“ auf **Zugriff**.
- 3 Geben Sie die Berechtigungsnachweise an.
- 4 Klicken Sie auf **OK**.

27.6.3 Berechtigungsnachweise in der Migrate-Weboberfläche

So ändern Sie den Ziel-Berechtigungsnachweis:

- 1 Klicken Sie in der Migrate-Weboberfläche auf **Ziele** und dann auf den Namen des Ziels.
- 2 Klicken Sie auf der Seite „Details zum Ziel“ auf **Bearbeiten**.

- 3 Geben Sie auf der Seite „Details zum Ziel bearbeiten“ den neuen Benutzernamen und das neue Passwort an.
- 4 Klicken Sie auf **Speichern**.

So ändern Sie den Berechtigungsnachweis für den Ursprungs-Workload:

- 1 Klicken Sie in der Migrate-Weboberfläche auf **Workloads** und dann auf den Namen des Workloads.
- 2 Klicken Sie auf der Seite „Workload-Details“ auf **Bearbeiten**.
- 3 Wählen Sie auf der Seite „Ziel-Workload-Details bearbeiten“ die Option **Migrationseinstellungen > Ursprungsberechtigungsnachweis**.
- 4 Geben Sie den neuen Benutzernamen und das neue Passwort für den Ursprungs-Workload an.
- 5 Klicken Sie auf **Speichern**.

27.7 Migrationsplan

Mit dem Migrationsplan können Sie festlegen, ob die erste Reproduktion manuell oder zu einem bestimmten Zeitpunkt (Datum und Uhrzeit) gestartet werden soll.

- ♦ [Abschnitt 27.7.1, „Migrationsplan im Migrate-Client“, auf Seite 322](#)
- ♦ [Abschnitt 27.7.2, „Migrationsplan in der Migrate-Weboberfläche“, auf Seite 322](#)

27.7.1 Migrationsplan im Migrate-Client

So legen Sie das Startdatum und die Startzeit für die Migration fest:

- 1 Navigieren Sie in der Ansicht „Aufträge“ zum gewünschten Auftrag.
- 2 Klicken Sie im Migrationsauftragsfenster unter „Auftragskonfiguration“ auf **Zeitplan**.
- 3 Wählen Sie **Zu einem späteren Zeitpunkt ausführen** und geben Sie das Datum und die Startzeit für die erste Reproduktion an.
- 4 Klicken Sie auf **OK**.

27.7.2 Migrationsplan in der Migrate-Weboberfläche

So legen Sie das Startdatum und die Startzeit für die Migration fest:

- 1 Wählen Sie auf der Seite „Migrationsdetails bearbeiten“ die Option **Einstellungen des Zeitplans > Vollreproduktion** und klicken Sie auf **Bearbeiten**.
- 2 Klicken Sie auf **Starten** und legen Sie den Zeitpunkt (Datum und Uhrzeit) fest, zu dem die erste vollständige Reproduktion gestartet werden soll.
Sie können das Datum eingeben (TT/MM/JJJJ) oder über das Kalendersymbol auswählen. Die standardmäßige Uhrzeit für die Ausführung ist 00:00:00 Uhr (hh:mm:ss).
- 3 Wechseln Sie mit **Schließen** zur Seite „Migrationsdetails bearbeiten“ zurück.
- 4 Klicken Sie auf **Speichern**.

27.8 Sperrzeit für die Datenübertragung

Das Sperrzeitfenster verzögert den Start geplanter Reproduktionen in einem bestimmten Zeitrahmen und Muster. So bleibt die Netzwerkbandbreite in Spitzenzeiten für die Benutzer oder die unternehmenswichtige Kommunikation erhalten. Außerdem lassen sich Konflikte mit anderen Datensicherungs- oder Snapshot-Aktivitäten umgehen. Verzögern Sie beispielsweise die Reproduktionen in den Zeiträumen, in denen das Netzwerk am stärksten ausgelastet ist. Auch Konflikte zwischen VSS-fähiger Software und der PlateSpin-VSS-Komponente für die blockbasierte Datenübertragung können so verhindert werden.

Die Standardeinstellung lautet „Keine“. Es ist keine Sperrzeit geplant.

HINWEIS: Die Anfangs- und Endzeiten für die Sperrzeit hängen von der Systemuhr des PlateSpin-Servers ab.

- ♦ [Abschnitt 27.8.1, „Sperrzeit im Migrate-Client“, auf Seite 323](#)
- ♦ [Abschnitt 27.8.2, „Sperrzeit in der Migrate-Weboberfläche“, auf Seite 323](#)

27.8.1 Sperrzeit im Migrate-Client

Der PlateSpin Migrate-Client umfasst keine Option zum Konfigurieren einer Sperrzeit für die Datenübertragung.

27.8.2 Sperrzeit in der Migrate-Weboberfläche

So können Sie eine Sperrzeit festlegen oder ändern:

- 1 Wählen Sie auf der Seite „Migrationsdetails bearbeiten“ die Option **Einstellungen des Zeitplans** > **Sperrzeit** und klicken Sie auf **Bearbeiten**.
- 2 Legen Sie den Zeitpunkt für den Start und das Ende der Sperrzeit fest.
Die Anfangs- und Endzeiten für die Sperrzeit hängen von der Systemuhr des PlateSpin-Servers ab.
- 3 Wählen Sie **Täglich**, **Wöchentlich** oder **Monatlich** für die Sperrzeit und legen Sie ein Wiederholungsmuster fest.
- 4 Wechseln Sie mit **Schließen** zur Seite „Migrationsdetails bearbeiten“ zurück.
- 5 Klicken Sie auf **Speichern**.

27.9 Komprimierung bei der Datenübertragung

Die Einstellung „Komprimierstufe“ steuert, ob Daten während der Übertragung zwischen dem Ursprungs- und dem Ziel-Workload komprimiert werden und auf welcher Stufe die angewendete Datenkomprimierung ausgeführt wird. Weitere Informationen hierzu finden Sie unter [„Datenkomprimierung“ auf Seite 51](#).

Wählen Sie eine der folgenden Optionen aus:

- ♦ **Keine:** Keine Komprimierung.
- ♦ **Schnell:** Niedrigste Auslastung der CPU-Ressourcen auf dem Ursprungscomputer, jedoch eine niedrigere Komprimierungsrate.

- ♦ **Optimal:** (Standard) Optimale Auslastung der CPU-Ressourcen auf dem Ursprungscomputer, optimale Komprimierungsrate. Diese Option wird empfohlen.
- ♦ **Maximum:** Höchste Auslastung der CPU-Ressourcen auf dem Ursprungscomputer, jedoch eine höhere Komprimierungsrate.
- ♦ [Abschnitt 27.9.1, „Komprimierung im Migrate-Client“, auf Seite 324](#)
- ♦ [Abschnitt 27.9.2, „Komprimierung in der Migrate-Weboberfläche“, auf Seite 324](#)

27.9.1 Komprimierung im Migrate-Client

So aktivieren und verwenden Sie die Komprimierung für die Datenübertragung:

- 1 Navigieren Sie in der Ansicht „Aufträge“ zum gewünschten Auftrag.
- 2 Klicken Sie im Fenster „Migrationsauftrag“ unter „Netzwerkconfiguration“ auf **Komprimierung aktivieren**.
- 3 Legen Sie die gewünschte Komprimierstufe fest (**Schnell**, **Optimal** oder **Maximal**).
- 4 Klicken Sie auf **OK**.

27.9.2 Komprimierung in der Migrate-Weboberfläche

So aktivieren und verwenden Sie die Komprimierung für die Datenübertragung:

- 1 Wählen Sie auf der Seite „Migrationsdetails bearbeiten“ die Option **Einstellungen des Zeitplans > Komprimierstufe**.
- 2 Legen Sie die gewünschte Komprimierstufe fest (**Schnell**, **Optimal** oder **Maximal**).
- 3 Klicken Sie auf **Speichern**.

27.10 Bandbreitendrosselung während der Datenübertragung

Durch die Bandbreitendrosselung steuern Sie die verfügbare Bandbreite, die durch die direkte Ursprung-Ziel-Kommunikation im Verlauf einer Workload-Migration verbraucht wird. Die Drosselung verhindert, dass Migrationsverkehr Ihr Produktionsnetzwerk überlastet, und verringert die Gesamtlast Ihres PlateSpin-Servers. Sie können jeweils eine Durchsatzrate für die einzelnen Migrationsaufträge festlegen. Weitere Informationen hierzu finden Sie in [„Bandbreitendrosselung“ auf Seite 52](#).

HINWEIS: Die Drosselungszeit ist lokal zum Ursprungs-Workload.

- ♦ [Abschnitt 27.10.1, „Bandbreitendrosselung im Migrate-Client“, auf Seite 324](#)
- ♦ [Abschnitt 27.10.2, „Bandbreitendrosselung in der Migrate-Weboberfläche“, auf Seite 325](#)

27.10.1 Bandbreitendrosselung im Migrate-Client

So aktivieren und verwenden Sie die Bandbreitendrosselung für die Datenübertragung:

- 1 Navigieren Sie in der Ansicht „Aufträge“ zum gewünschten Auftrag.
- 2 Gehen Sie im Fenster „Migrationsauftrag“ unter „Netzwerkconfiguration“ zu **Bandbreitendrosselung**.

- 3 Wählen Sie die Option **Bandbreitendrosselung aktivieren** aus und geben Sie den erforderlichen Höchstwert in Mbit/s an (und optional einen Zeitraum, in dem die Drosselung erzwungen werden soll).

Wenn kein Zeitraum angegeben wird, erfolgt standardmäßig immer eine Bandbreitendrosselung mit der angegebenen Rate. Wenn ein Zeitraum festgelegt ist und der Migrationsauftrag außerhalb dieses Zeitraums ausgeführt wird, werden die Daten mit voller Geschwindigkeit übertragen.

- 4 Klicken Sie auf **OK**.

27.10.2 Bandbreitendrosselung in der Migrate-Weboberfläche

So aktivieren und verwenden Sie die Bandbreitendrosselung für die Datenübertragung:

- 1 Wählen Sie auf der Seite „Migrationsdetails bearbeiten“ die Option **Einstellungen des Zeitplans** > **Bandbreitendrosselung**.
- 2 Legen Sie die maximal verbrauchbare Bandbreite in Mb/s als **Drosselungsrate** fest.
Mit dem Wert „Aus“ wird die Bandbreitendrosselung deaktiviert.
- 3 Legen Sie eines der folgenden Drosselungsmuster fest:
 - ♦ **Immer:** Die Datenübertragung für die Reproduktionen wird immer gedrosselt. Es ist kein Drosselungsmuster festgelegt.
 - ♦ **Benutzerdefiniert:** Geben Sie die Start- und Endzeit sowie die Wochentage an, an denen die Datenübertragung bei Reproduktionen, die in diesem Zeitfenster ausgeführt werden, gedrosselt werden soll.
- 4 Klicken Sie auf **Speichern**.

27.11 Konvertierung (Datenübertragungsmethode)

Mit Konvertierungsoptionen können Sie Folgendes festlegen:

- ♦ Wie Daten vom Ursprung zum Ziel übertragen werden. PlateSpin Migrate unterstützt mehrere Übertragungsmethoden. Welche Methoden verfügbar sind, hängt vom Workload und dem Migrationsauftrag ab.

Weitere Informationen hierzu finden Sie unter „[Unterstützte Datenübertragungsmethoden](#)“ auf [Seite 45](#).

- ♦ Der Umfang der vom Ursprung zum Ziel zu übertragenden Workload-Daten (**Vollständige Migration** oder nur **geänderte Daten**). Steht nur für Serversynchronisierungsaufträge zur Verfügung.

Weitere Informationen hierzu finden Sie in „[Synchronisieren von Workloads mit der Serversynchronisierungsfunktion](#)“ auf [Seite 463](#).

27.11.1 Konvertierung im Migrate-Client

So wählen Sie die Übertragungsoptionen für einen Migrationsauftrag aus:

- 1 Navigieren Sie in der Ansicht „Aufträge“ zum gewünschten Auftrag.
- 2 Klicken Sie im Migrationsauftragsfenster unter „Auftragskonfiguration“ auf **Konvertierung**.
- 3 Wählen Sie den Bereich und die Methode für die Datenübertragung aus.
- 4 Klicken Sie auf **OK**.

27.11.2 Datenübertragung in der Migrate-Weboberfläche

- 1 Wählen Sie auf der Seite „Migrationsdetails bearbeiten“ die Option **Migrationseinstellungen > Übertragungsmethode**.
- 2 Geben Sie die Datenübertragungsmethode an.
- 3 Klicken Sie auf **Speichern**.

27.12 Datenübertragung verschlüsseln

Die Option „Datenübertragung verschlüsseln“ gibt an, ob die Daten bei der Übertragung vom Ursprungs-Workload zum Ziel-Workload verschlüsselt werden sollen. Weitere Informationen hierzu finden Sie unter [Abschnitt 2.3, „Sicherheit und Datenschutz“](#), auf Seite 47.

- ♦ [Abschnitt 27.12.1, „Verschlüsseln der Datenübertragung im Migrate-Client“](#), auf Seite 326
- ♦ [Abschnitt 27.12.2, „Verschlüsseln der Datenübertragung in der Migrate-Weboberfläche“](#), auf Seite 326

27.12.1 Verschlüsseln der Datenübertragung im Migrate-Client

So aktivieren und verwenden Sie die Verschlüsselung für die Datenübertragung:

- 1 Navigieren Sie in der Ansicht „Aufträge“ zum gewünschten Auftrag.
- 2 Klicken Sie im Fenster „Migrationsauftrag“ unter „Netzwerkconfiguration“ auf **Verschlüsselung**.
- 3 Wählen Sie **Datenübertragung verschlüsseln**.
- 4 Klicken Sie auf **OK**.

27.12.2 Verschlüsseln der Datenübertragung in der Migrate-Weboberfläche

So aktivieren und verwenden Sie die Verschlüsselung für die Datenübertragung für Windows-Workloads:

- 1 Wählen Sie auf der Seite „Migrationsdetails bearbeiten“ die Option **Migrationseinstellungen > Datenübertragung**.
- 2 Wählen Sie **Datenübertragung verschlüsseln**.
- 3 Klicken Sie auf **Speichern**.

So aktivieren und verwenden Sie die Verschlüsselung für die Datenübertragung für Linux-Workloads:

- 1 Wählen Sie auf der Seite „Migrationsdetails bearbeiten“ die Option **Migrationseinstellungen > Übertragungsver Schlüsselung**.
- 2 Wählen Sie **Datenübertragung verschlüsseln**.
- 3 Klicken Sie auf **Speichern**.

27.13 Virtualisierungserweiterungssoftware

Bei X-Migrationen zwischen verschiedenen Virtualisierungshosts bietet PlateSpin Migrate die Möglichkeit zur automatischen Deinstallation von Virtualisierungserweiterungssoftware (z. B. VMware Tools).

Beim Konvertieren eines Workloads auf einer VMware-Plattform, auf der eine ältere Version von VMware Tools installiert ist, erkennt PlateSpin Migrate die veraltete Software und fügt einen Schritt zur Bereinigung von VMware Tools zum Migrationsauftrag hinzu.

Sie müssen einen Administrator-Berechtigungsname angeben, um VMware Tools deinstallieren zu können. Der angegebene Berechtigungsname muss mit dem Administrator-Benutzerkonto übereinstimmen, das bei der Installation von VMware Tools angemeldet war.

Wenn die ältere Version deinstalliert ist, fährt PlateSpin Migrate mit der Installation der neuen Version von VMware Tools fort.

HINWEIS: Wenn Sie auf eine virtuelle Maschine mit installierten VMware Tools zurückstufen oder wenn Sie eine virtuelle Maschine in ein anderes VMware-Ziel mit einer älteren Version von VMware Tools konvertieren, schlägt die Installation von VMware Tools während der Konfiguration des Ziels fehl.

27.13.1 Ersetzen von VMware Tools im Migrate-Client

So konfigurieren Sie einen Auftrag für das Entfernen oder Ersetzen von VMware Tools während der Migration:

- 1 Wählen Sie den gewünschten Workload in der Ansicht „Aufträge“ aus.
- 2 Klicken Sie im Migrationsauftragsfenster unter „Betriebssystem- und Anwendungskonfiguration“ auf **VMware Tools bereinigen**.

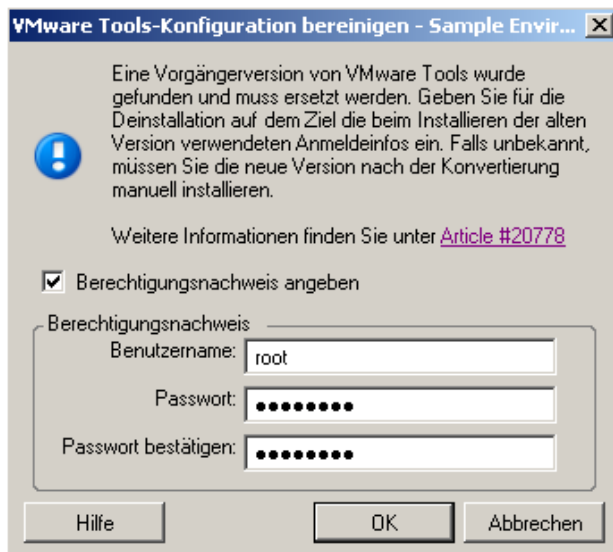

- 3 Abhängig vom Ziel erkennt PlateSpin Migrate vorhandene Instanzen von VMware Tools und fordert dazu auf, VMware Tools zu entfernen oder zu ersetzen:
 - ♦ **Bei Zielen ohne VMware:** Die Auftragskonfigurationsschnittstelle fordert Sie zum Deinstallieren von VMware Tools auf. Geben Sie den Administrator-Berechtigungs-nachweis ein, den Sie zum Installieren der Software verwendet haben. Wenn der Berechtigungs-nachweis unbekannt ist, bleibt VMware Tools nach der Migration auf dem Zielcomputer.
 - ♦ **Bei Zielen mit VMware:** Die Auftragskonfigurationsschnittstelle fordert Sie zum Ersetzen von VMware Tools auf. Geben Sie den Administrator-Berechtigungs-nachweis ein, den Sie zum Installieren der veralteten Version von VMware Tools verwendet haben. Wenn der Berechtigungs-nachweis unbekannt ist, installieren Sie die neue Version von VMware Tools nach der Migration manuell.
- 4 Klicken Sie auf **OK**.

27.13.2 Ersetzen von VMware Tools in der Migrate-Weboberfläche

So entfernen oder ersetzen Sie VMware Tools im Rahmen einer Migration:

- 1 Wählen Sie auf der Seite „Ziel-Workload-Details bearbeiten“ die Option **Einstellungen für Ziel-Workload > VM-Tools**.
- 2 Zum Installieren der VM-Tools wählen Sie die Option **VM-Tools installieren**. Diese Option ist standardmäßig aktiviert.
- 3 Wählen Sie auf der Seite „Ziel-Workload-Details bearbeiten“ die Option **Testeinstellungen für Ziel-Workload > VM-Tools**.
- 4 Zum Installieren der VM-Tools wählen Sie die Option **VM-Tools installieren**. Diese Option ist standardmäßig aktiviert.
- 5 Klicken Sie auf **Speichern**.

27.14 Benutzerdefinierte Post-Migrationsaktionen

Im PlateSpin Migrate-Client können Sie eine benutzerdefinierte Aktion am Ziel ausführen. Hierzu müssen Sie die benutzerdefinierten Aktionen und deren Abhängigkeiten im Voraus definieren und speichern. Weitere Informationen hierzu finden Sie unter [„Verwalten von Post-Migrationsaktionen \(Windows und Linux\)“](#) auf Seite 135.

HINWEIS: Post-Migrationsaktionen werden nur bei Peer-to-Peer- und einmaligen Serversynchronisierungs-Migrationen unterstützt.

Wählen Sie beim Einrichten eines Migrationsauftrags die erforderliche Aktion, die Befehlszeilenparameter und ggf. eine Zeitüberschreitung aus. Sie müssen auch den gültigen Berechtigungs-nachweis für den Ziel-Workload angeben. Wenn Sie den Berechtigungs-nachweis des Ziel-Workloads nicht kennen, können Sie den Berechtigungs-nachweis des Ursprungs-Workloads angeben.

So geben Sie eine benutzerdefinierte Post-Migrationsaktion für Ihren Migrationsauftrag an:

- 1 Starten Sie den Migrationsauftrag. Weitere Informationen zum Starten eines Migrationsauftrags finden Sie unter [Abschnitt 27.2, „Starten eines Migrationsauftrags“](#), auf Seite 316.
- 2 Klicken Sie im Fenster „Migrationsauftrag“ unter „Konfiguration der virtuellen Maschine“ auf **Post-Migration**.

3 Geben Sie folgende Optionen an:

- ♦ **Aktion auswählen:** Wählen Sie in der Dropdown-Liste eine benutzerdefinierte Aktion aus, die Sie zuvor in der Bibliothek der Post-Migrationsaktionen gespeichert haben.
- ♦ **Ausführungsparameter:** Geben Sie erforderliche Befehlszeilenparameter für die Aktion an. Geben Sie bei Bedarf eine Zeitüberschreitung an.
- ♦ **Berechtigungsnaehweis:** Geben Sie den Administrator-Berechtigungsnaehweis für das Ziel an. Wenn dieser dem Naehweis für den Ursprung entspricht und gespeichert wurde, wählen Sie die Option **Ursprungsberechtigung verwenden**.

27.15 Dienste oder Daemons, die bei einer Reproduktion oder Übernahme anzuhalten sind

Für die Live-Datenübertragung bietet PlateSpin Migrate einen Mechanismus zum Anhalten bestimmter Dienste oder Daemons während der Migration. Dies stellt sicher, dass Daten auf Ihrem Ursprung gleichbleibend erfasst werden.

Wenn auf dem Ursprungs-Workload Microsoft SQL Server- oder Microsoft Exchange Server-Software ausgeführt wird, können Sie den Migrationsauftrag so konfigurieren, dass die Datenbankdateien dieser Server automatisch kopiert werden. Wenn die Migration nicht das Volume mit den Datenbanken berücksichtigen soll, ist es nicht erforderlich, diese Dienste anzuhalten.

Wenn der Ursprungs-Workload E/A-intensive Anwendungsdienste enthält, die bewirken könnten, dass beim Dateiübertragungsprozess nicht alle Änderungen berücksichtigt werden, ist es empfehlenswert, diese Dienste während der Live-Transfer-Migration anzuhalten.

Wenn die Migration abgeschlossen ist, werden während des Live-Transfers angehaltene Dienste automatisch wieder auf dem Ursprung gestartet, es sei denn, Sie haben den Migrationsauftrag so konfiguriert, dass der Ursprungscomputer nach der Migration ausgeschaltet wird.

Bei Linux-Systemen wird die Verwendung der benutzerdefinierten Skriptfunktionen `freeze` und `thaw` empfohlen. Weitere Informationen hierzu finden Sie in [Abschnitt 23.4, „Blockbasierte Linux-Migrationen mit benutzerdefinierten Freeze- und Thaw-Skripten“](#), auf Seite 266.

TIPP: Sie können die Standardeinstellungen für das Anhalten ausgewählter Windows-Dienste während dateibasierter oder Snapshot-basierter Live-Transfers von VSS im PlateSpin Migrate-Client global konfigurieren. Weitere Informationen hierzu finden Sie in [„Konfigurieren von Standardwerten für Ursprungsdienste“](#) auf Seite 132.

- ♦ [Abschnitt 27.15.1, „Festlegen der anzuhaltenden Dienste oder Daemons im Migrate-Client“](#), auf Seite 330
- ♦ [Abschnitt 27.15.2, „Festlegen der anzuhaltenden Dienste oder Daemons in der Migrate-Weboberfläche“](#), auf Seite 330

27.15.1 Festlegen der anzuhaltenden Dienste oder Daemons im Migrate-Client

So geben Sie an, welche Dienste oder Daemonss das System während des Live-Transfers stoppen soll:

- 1 Wählen Sie den gewünschten Workload in der Ansicht „Aufträge“ aus.
- 2 Klicken Sie im Migrationsauftragsfenster unter „Betriebssystem- und Anwendungskonfiguration“ auf **Live-Transfer-Dienste/Daemons (Ursprung)**.
- 3 Wenn SQL Server- und Exchange Server-Datenbankdateien während der Migration kopiert werden sollen, klicken Sie auf **Erweitert** (nur bei Windows-Systemen möglich).

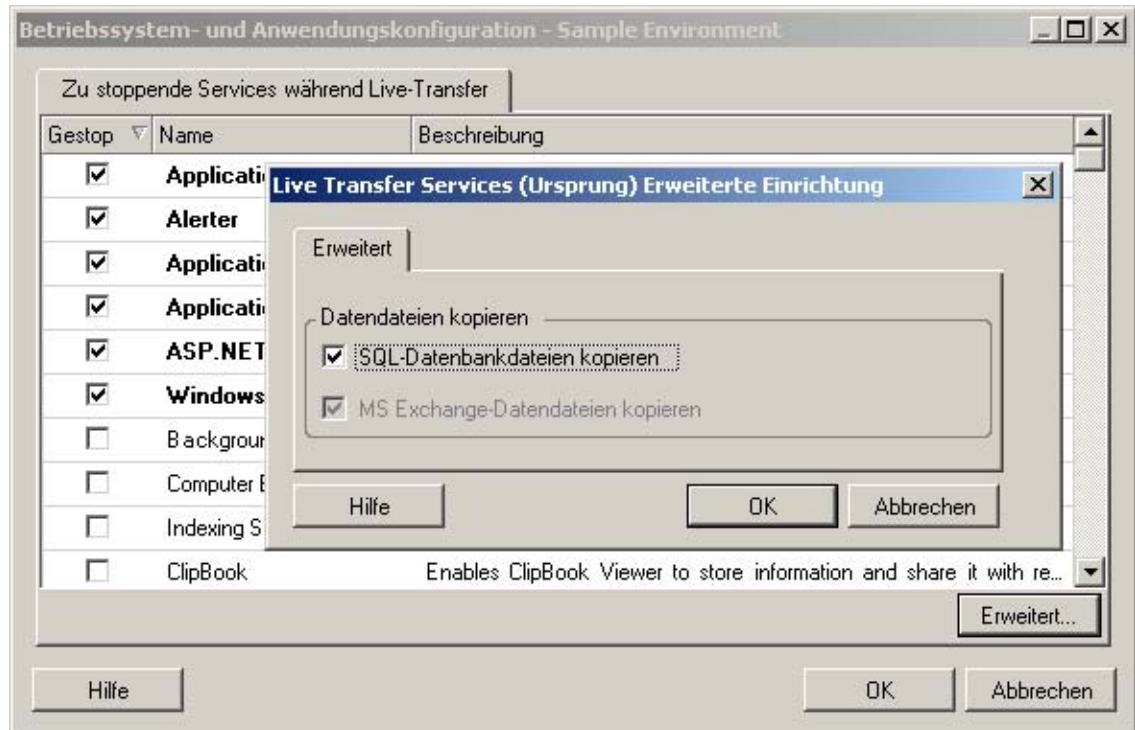

- 4 Klicken Sie auf **OK**.

27.15.2 Festlegen der anzuhaltenden Dienste oder Daemons in der Migrate-Weboberfläche

So beenden Sie Windows-Dienste:

- 1 Wählen Sie auf der Seite „Ziel-Workload-Details bearbeiten“ die Option **Migrationseinstellungen > Dienste, die bei jeder Reproduktion anzuhalten sind**.
- 2 Wählen Sie die Dienste aus, die bei einer Reproduktion angehalten werden sollen.

Es wird empfohlen, alle nicht VSS-konformen Dienste oder Virenprogramme vorübergehend im Ursprung anzuhalten, während der VSS-Snapshot im Ursprung erfasst wird. Wählen Sie die Windows-Dienste aus, die vorübergehend auf dem Ursprungs-Workload angehalten werden sollen, während der VSS-Snapshot im Ursprung erfasst wird. Diese Dienste werden wiederhergestellt, sobald die Erstellung des VSS-Snapshots abgeschlossen ist.

- 3 Wählen Sie auf der Seite „Ziel-Workload-Details bearbeiten“ die Option **Migrationseinstellungen** > **Dienste, die bei der Übernahme mit Reproduktion anzuhalten sind**.
- 4 Wählen Sie die Windows-Dienste aus, die bei der Übernahme mit einer beliebigen Reproduktion dauerhaft im Ursprungs-Workload angehalten werden sollen. Die Dienste, die während des Reproduktionsvorgangs im Ursprungs-Workload angehalten wurden, werden anschließend nicht wiederhergestellt. Dies gilt nicht für Testübernahmen.
- 5 Klicken Sie auf **Speichern**.

So halten Sie Linux-Daemons an:

- 1 Wählen Sie auf der Seite „Ziel-Workload-Details bearbeiten“ die Option **Migrationseinstellungen** > **Daemons, die bei jeder Reproduktion anzuhalten sind**.
- 2 Wählen Sie die Linux-Daemons aus, die vor der Reproduktion vorübergehend auf dem Ursprungs-Workload angehalten werden sollen. Diese Daemons werden nach Abschluss der Replikation wiederhergestellt.
- 3 Wählen Sie auf der Seite „Ziel-Workload-Details bearbeiten“ die Option **Migrationseinstellungen** > **Daemons, die bei der Übernahme mit Reproduktion anzuhalten sind**.
- 4 Wählen Sie die Linux-Daemons aus, die bei der Übernahme mit einer beliebigen Reproduktion dauerhaft im Ursprungs-Workload angehalten werden sollen. Die Daemons, die während des Reproduktionsvorgangs im Ursprungs-Workload angehalten wurden, werden nach der Übernahme nicht wiederhergestellt. Die angehaltenen Daemons werden nach einer Testübernahme wiederhergestellt.
- 5 Klicken Sie auf **Speichern**.

27.16 Dienststatus auf Windows-Ziel-Workloads

In bestimmten Szenarien sollten Sie den Startmodus der Dienste auf den Windows-Ziel-Workloads ändern:

- ♦ Wenn ein bestimmter Windows-Dienst auf einem virtualisierten Workload nicht mehr ausgeführt werden soll, konfigurieren Sie den Auftrag so, dass der betreffende Dienst auf dem Ziel-Workload deaktiviert wird.
- ♦ Soll ein Dienst auf dem Ziel erst dann gestartet werden, wenn ein anderer Dienst eine Anforderung gestellt hat, stellen Sie den Startmodus „Manuell“ für den betreffenden Dienst ein.
- ♦ Wenn ein Auftrag so konfiguriert werden soll, dass der ursprüngliche Startmodus des Dienstes nach der Migration wiederhergestellt wird. So können Sie beispielsweise einen Virenschanner während der Migration deaktivieren und den Startmodus des Scanners nach Abschluss der Migration wiederherstellen.
- ♦ Bestimmte Anwendungen auf einem Ursprungs-Workload verursachen bekanntermaßen Fehler beim Starten auf dem Ziel-Workload, wenn die zugehörigen Anwendungsdienste während der Konvertierung nicht deaktiviert werden. Der Parameter **ApplicationsKnownForBootFailuresOnTarget** auf der Konfigurationsseite für den PlateSpin-Server enthält die Anwendungen, die mit großer Wahrscheinlichkeit Fehler beim Starten auf dem Ziel-Workload verursachen. Sie können Anwendungen je nach Bedarf in diese Liste eintragen oder auch wieder entfernen.

Die globale Einstellung **ApplicationsKnownForBootFailuresOnTargetDefaultValue**, auf der Konfigurationsseite für den PlateSpin-Server gibt an, ob die Dienste aller im Parameter **ApplicationsKnownForBootFailuresOnTarget** aufgeführten Anwendungen standardmäßig ausgewählt werden müssen, sodass die entsprechenden Anwendungsdienste während der Konvertierung auf dem Ziel deaktiviert werden können.

Weitere Informationen zum Konfigurieren von Anwendungen, die bekanntermaßen Fehler beim Starten auf dem Windows-Ziel verursachen, finden Sie unter [Abschnitt 5.12, „Konfigurieren von Anwendungen, die bekanntermaßen Fehler beim Starten auf dem Windows-Ziel verursachen“](#), auf Seite 122.

Weitere Informationen zum Ändern oder Deaktivieren des Dienststatus auf dem Ziel finden Sie in den folgenden Abschnitten:

- ♦ [Abschnitt 27.16.1, „Dienststatus im Migrate-Client“](#), auf Seite 332
- ♦ [Abschnitt 27.16.2, „Dienststatus in der Migrate-Weboberfläche“](#), auf Seite 334

27.16.1 Dienststatus im Migrate-Client

Sie können den bevorzugten Ausführungsstatus für Dienste auf Windows-Ziel-Workloads festlegen, die nach einer Übernahme oder Testübernahme aktiviert werden sollen. Für Windows-Dienste stehen die folgenden Optionen zur Auswahl:

- ♦ Automatisch
- ♦ Automatisch (Verzögerter Start)
- ♦ Manuell
- ♦ Deaktiviert

Ändern des Status für einen Windows-Dienst auf dem Ziel nach der Migration

So konfigurieren Sie den Post-Migrations-Startmodus für Windows-Dienste:

- 1 Starten Sie den Migrationsauftrag. Weitere Informationen zum Starten eines Migrationsauftrags finden Sie unter [Abschnitt 27.2, „Starten eines Migrationsauftrags“](#), auf Seite 316.
- 2 Klicken Sie im Migrationsauftragsfenster unter „Betriebssystem- und Anwendungskonfiguration“ auf **Windows-Dienste (Ziel)** und dann auf einen Eintrag in der Spalte **Startmodus**.

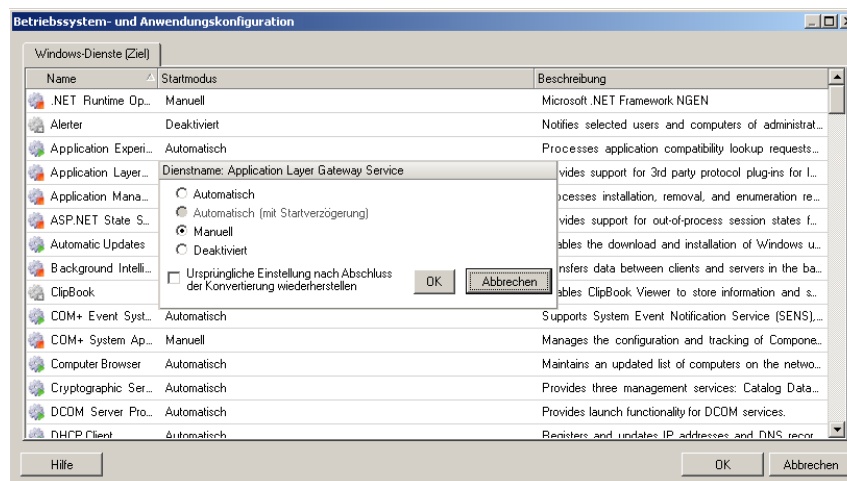

- 3 Wählen Sie den Startmodus aus.
- 4 Soll die ursprüngliche Einstellung nach erfolgter Konvertierung wiederhergestellt werden, aktivieren Sie das Kontrollkästchen.
- 5 Klicken Sie auf **OK**.

Ändern des Status für einen Windows-Startdienst auf dem Ziel nach der Migration

- 1 Starten Sie den Migrationsauftrag. Weitere Informationen zum Starten eines Migrationsauftrags finden Sie unter [Abschnitt 27.2, „Starten eines Migrationsauftrags“](#), auf Seite 316.
- 2 Klicken Sie im Fenster „Migrationsauftrag“ unter „Betriebssystem- und Anwendungskonfiguration“ auf **Windows-Dienste (Ziel)** und dann auf **Mehr Optionen**.

PlateSpin Migrate überprüft, ob eine der im Konfigurationsparameter **ApplicationsKnownForBootFailuresOnTarget** angegebenen Anwendungen im Ursprung installiert ist. Die Anwendungen, die bekanntermaßen Fehler während der Konvertierung auf dem Ziel verursachen, werden in PlateSpin Migrate unter „Anwendungen, die bekanntermaßen Fehler beim Starten verursachen“ aufgelistet.

Diese Anwendungen werden standardmäßig ausgewählt, wenn der Parameter **ApplicationsKnownForBootFailuresOnTargetDefaultValue** auf der PlateSpin-Konfigurationsseite auf **True** eingestellt ist.

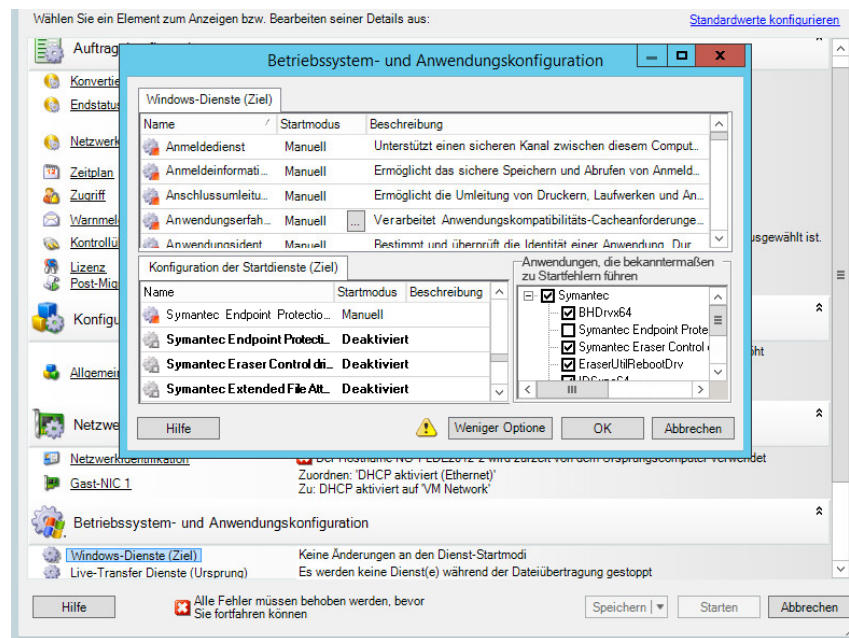

- 3 Bearbeiten Sie die Auswahl der Anwendungen unter „Anwendungen, die bekanntermaßen Fehler beim Starten verursachen“, je nachdem, ob die Startdienste der Anwendungen auf dem Ziel deaktiviert werden sollen oder nicht. Wenn Sie eine Anwendung auswählen, erhält der zugehörige Startdienst auf dem Ziel den Startstatus **Deaktiviert**.
- 4 Prüfen Sie die bearbeitete Startdienstkonfiguration unter „Konfiguration der Startdienste (Ziel)“. Die Einstellungen müssen fehlerfrei konfiguriert sein, damit keine Probleme im Betriebssystem entstehen.
- 5 Klicken Sie auf **OK**.

27.16.2 Dienststatus in der Migrate-Weboberfläche

Sie können den bevorzugten Ausführungsstatus für Dienste auf Windows-Ziel-Workloads festlegen, die nach einer Übernahme oder Testübernahme aktiviert werden sollen. Für Windows-Dienste stehen die folgenden Optionen zur Auswahl:

- ♦ Automatisch
- ♦ Manuell
- ♦ Deaktiviert
- ♦ Automatisch (Verzögerter Start)
- ♦ Booten
- ♦ System

Ändern des Status für einen Windows-Dienst auf dem Ziel nach der Migration

- 1 Wählen Sie auf der Seite „Migrationsdetails bearbeiten“ die Option **Einstellungen für Ziel-Workload > Status der Dienste auf Ziel-VM**.
- 2 Klicken Sie auf **Dienste hinzufügen**.
- 3 Legen Sie den Startmodus für den Windows-Dienst auf der Ziel-VM fest.

Einstellungen für Ziel-Workload

Hostname: Keine Änderung
 Festlegen auf: W2K12R2EFI-9F4T

Domäne/Arbeitsgruppe: Arbeitsgruppe: WORKGROUP
 Arbeitsgruppe beitreten:
 Domäne beitreten:

Berechtigungs nachweis für Domäne: Benutzername:
Passwort:

Netzwerkverbindungen:

Status der Dienste auf Ziel-VM:

Startmodi des reproduzierten Workloads ändern:

Dienstname	Modus
Anmelddienst	Manuell
Anmeldeinformationsverwaltung	Manuell
Anschlussumleitung für Remotedesktopdienst im Benutzermodus	Manuell
Anwendungserfahrung	Manuell

Anwenden Abbrechen Weitere Optionen

- 4 Klicken Sie auf **Anwenden**.

Ändern des Status für einen Windows-Startdienst auf dem Ziel nach der Migration

- 1 Wählen Sie auf der Seite „Migrationsdetails“ die Option **Migrationseinstellungen > Startdienste, die auf dem Ziel deaktiviert werden sollen**.
- 2 Klicken Sie auf **Dienste hinzufügen**.

PlateSpin Migrate überprüft, ob eine der im Konfigurationsparameter **ApplicationsKnownForBootFailuresOnTarget** angegebenen Anwendungen im Ursprung installiert ist. Die Anwendungen, die bekanntermaßen Fehler während der Konvertierung auf dem Ziel verursachen, werden in PlateSpin Migrate unter „Anwendungen, die bekanntermaßen Fehler beim Starten verursachen“ aufgelistet.

Diese Anwendungen werden standardmäßig ausgewählt, wenn der Parameter **ApplicationsKnownForBootFailuresOnTargetDefaultValue** auf der PlateSpin-Konfigurationsseite auf **True** eingestellt ist.

- 3 Bearbeiten Sie die Auswahl der Anwendungen unter „Anwendungen, die bekanntermaßen Fehler beim Starten verursachen“, je nachdem, ob die Startdienste der Anwendungen auf dem Ziel deaktiviert werden sollen oder nicht. Wenn Sie eine Anwendung auswählen, erhält der zugehörige Startdienst auf dem Ziel den Startstatus **Deaktiviert**.
- 4 Prüfen Sie die bearbeitete Startdienstkonfiguration unter „Zu deaktivierende Startdienste auswählen“. Die Einstellungen müssen fehlerfrei konfiguriert sein, damit keine Probleme im Betriebssystem entstehen.
- 5 Klicken Sie auf **Anwenden**.

27.17 Daemon-Status auf Linux-Ziel-Workloads

Sie können den bevorzugten Ausführungsstatus für Daemons auf Linux-Ziel-Workloads festlegen, die nach einer Übernahme oder Testübernahme aktiviert werden sollen. Die Optionen für den Status der Linux-Daemons werden auf den folgenden Ausführungsebenen und beim Systemstart aktiviert oder deaktiviert:

0	Herunterfahren
1	Einzelbenutzermodus
2	Nicht verwendet (benutzerdefiniert)
3	Vollständiger Mehrbenutzermodus (keine GUI)
4	Nicht verwendet (benutzerdefiniert)
5	Vollständiger Mehrbenutzermodus mit Anzeigemanager (GUI)
6	Booten Sie den Computer neu
Booten	Starten beim Einschalten

27.17.1 Daemon-Status im Migrate-Client

So konfigurieren Sie die Post-Migrations-Ausführungsebene von Linux-Daemons:

- 1 Starten Sie den Migrationsauftrag. Weitere Informationen zum Starten eines Migrationsauftrags finden Sie unter [Abschnitt 27.2, „Starten eines Migrationsauftrags“](#), auf Seite 316.
- 2 Klicken Sie im Migrationsauftragsfenster unter „Betriebssystem- und Anwendungskonfiguration“ auf **Linux-Daemons (Ziel)** und dann auf einen Eintrag in der Spalte **Ausführungsebene**.

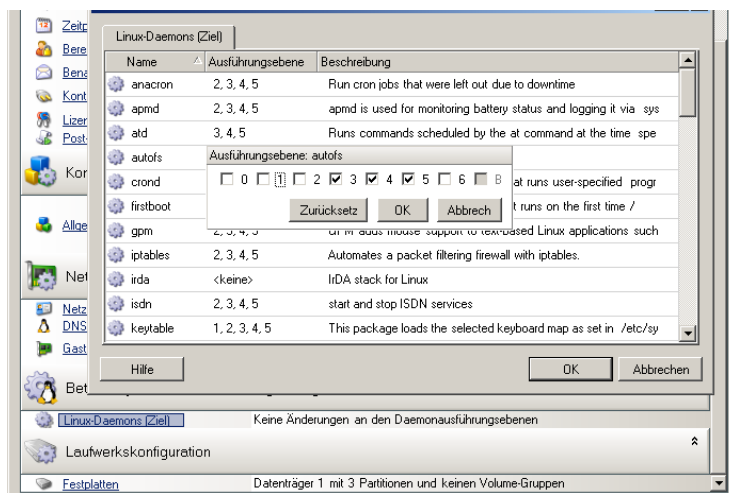

- 3 Wählen Sie die Ausführungsebenen aus. Klicken Sie auf **OK**.

27.17.2 Daemon-Status in der Migrate-Weboberfläche

So legen Sie den Startstatus für Linux-Daemons auf der Ziel-VM fest:

- 1 Wählen Sie auf der Seite „Ziel-Workload-Details bearbeiten“ die Option **Einstellungen für Ziel-Workload > Daemon-Status auf Ziel-VM**.
- 2 Legen Sie den Startzustand der Linux-Daemons auf der Ziel-VM fest. Aktivieren Sie die Kontrollkästchen auf den entsprechenden Ausführungsebenen (0 bis 6) und „Booten“, sodass der Daemon gestartet werden kann.
- 3 Klicken Sie auf **Speichern**.

27.18 Ersetzen von HAL- oder Kerneldateien für Windows

Beim Migrieren von Windows-Workloads mit Systemdateien (z. B. HAL- oder Kerneldateien), die mit der Zielinfrastruktur nicht kompatibel sind, im PlateSpin Migrate-Client verwendet PlateSpin Migrate eine entsprechende Datei aus seiner Bibliothek und speichert eine Sicherungskopie der Ursprungsdatei (*.bak) auf dem Ziel im gleichen Systemverzeichnis.

Sie können die HAL- oder Kerneldateien, die ersetzt werden müssen, im Migrate-Client abrufen.

So rufen Sie eine Liste der Dateien ab, die während der Migration ersetzt werden sollen:

- 1 Wählen Sie den gewünschten Workload in der Ansicht „Aufträge“ aus.
- 2 Klicken Sie im Migrationsauftragsfenster unter „Betriebssystem- und Anwendungskonfiguration“ auf **Systemdateien**.

Die Dateien, die während der Migration ersetzt werden sollen, werden angezeigt.

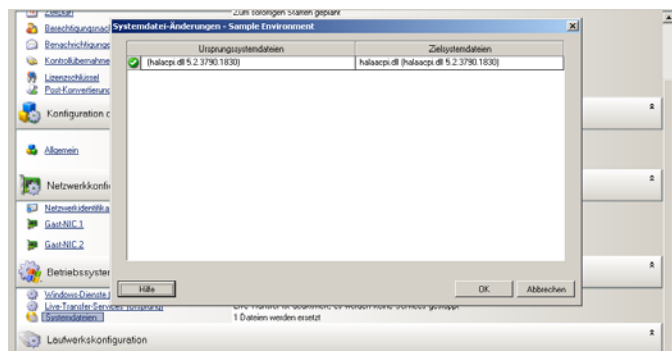

- 3 Klicken Sie auf **OK**.

Folgende Warnmeldungen werden möglicherweise unten im Dialogfeld angezeigt:

Der Treiber-Cache ist leer	Gibt an, dass Sie die erforderlichen Dateien möglicherweise im lokalen Treiber-Cache auf dem Windows-Ursprungsserver (..\Windows\Driver Cache) ablegen müssen.
Der Treiber-Cache enthält eine höhere Version	PlateSpin Migrate findet eine teilweise Übereinstimmung mit seiner Matrix, der Treiber-Cache enthält jedoch eine neuere Version von einer oder mehreren Systemdateien als die, die PlateSpin Migrate verwendet.

Die Datei <Dateiname> wird durch die niedrigere Version ersetzt	PlateSpin Migrate hat keine Übereinstimmung für die Systemdateien in seiner Matrix gefunden. Es ersetzt die Systemdateien mit einer Version, die älter ist als die Version der Originalsystemdateien auf dem Ursprungscomputer.
Die Datei <Dateiname> wird durch die höhere Version ersetzt	PlateSpin Migrate hat keine Übereinstimmung für die Systemdateien in seiner Matrix gefunden. Es ersetzt die Systemdateien mit einer Version, die neuer ist als die Version der Originalsystemdateien auf dem Ursprungscomputer.

Wenn Warnmeldungen auf dem Bildschirm angezeigt werden, klicken Sie auf **Weitere Hilfeinformationen** (nur verfügbar, wenn Warnmeldungen angezeigt werden), um weitere Informationen zu erhalten.

Lesen Sie auch den [KB-Artikel 7920815 FAQ: Understanding the System Files Information Screen](https://www.netiq.com/support/kb/doc.php?id=7920815) (Häufig gestellte Fragen: Grundlagen des Informationsbildschirms zu Systemdateien).

27.19 Post-Übernahme-Endstatus für Ursprungs- und Ziel-Workloads

Nach einer erfolgreichen Übernahme wird PlateSpin Migrate den Ursprungs- und den Ziel-Workload herunterfahren oder starten, je nach Art der Migration. Wenn das Migrationsziel beispielsweise das Kopieren des Workloads ist, sollen sowohl der Ursprungs-Workload als auch der Ziel-Workload nach der Übernahme weiterhin ausgeführt werden. Wenn Sie einen Workload verschieben, soll der Ursprungs-Workload nach der Übernahme angehalten, der Ziel-Workload jedoch weiter ausgeführt werden.

- ♦ [Abschnitt 27.19.1, „Workload-Endstatus im Migrate-Client“, auf Seite 338](#)
- ♦ [Abschnitt 27.19.2, „Workload-Endstatus in der Migrate-Weboberfläche“, auf Seite 339](#)

27.19.1 Workload-Endstatus im Migrate-Client

So legen Sie einen anderen Status (statt der vorgegebenen Post-Übernahme-Endstatusangaben) für den Ursprung und das Ziel fest:

- 1 Wählen Sie den gewünschten Workload in der Ansicht „Aufträge“ aus.
- 2 Klicken Sie im Migrationsauftragsfenster unter „Auftragskonfiguration“ auf **Endstatus**.
- 3 Konfigurieren Sie die entsprechenden Einstellungen:
 - ♦ **Ursprungscomputer – Endstatus:** Geben Sie an, ob der Ursprungs-Workload nach einer erfolgreichen Übernahme heruntergefahren werden soll. Wenn ein Workload verschoben wird, so ist die Option zum Herunterfahren standardmäßig aktiviert.
 - ♦ **Endstatus des Zielcomputers:** Geben Sie an, ob der Ziel-Workload nach einer erfolgreichen Übernahme eingeschaltet, ausgeschaltet oder unterbrochen werden soll.
- 4 Klicken Sie auf **OK**.

27.19.2 Workload-Endstatus in der Migrate-Weboberfläche

So legen Sie den Post-Übernahme-Endstatus für den Ursprungs- und den Ziel-Workload bei einer Übernahme mit Reproduktion fest:

- 1 Wählen Sie auf der Seite „Workloads“ den zu migrierenden, vorbereiteten Workload aus.
- 2 Klicken Sie auf **Migration ausführen**.
- 3 Legen Sie auf der Seite „Workload-Befehle“ die vollständige oder die inkrementelle Reproduktion fest.
- 4 Bei einer Übernahme mit Reproduktion aktivieren Sie **Übernahme nach erfolgreicher Reproduktion ausführen**.
- 5 Legen Sie den Ausführungsstatus für den Ursprungs- und den Ziel-Workload fest. Aktivieren oder deaktivieren Sie hierzu die folgenden Einstellungen:
 - ♦ Ursprung nach Übernahme herunterfahren
 - ♦ Ziel nach Übernahme herunterfahren
- 6 Klicken Sie auf **Ausführen**.

PlateSpin Migrate startet die Reproduktion für den Workload, führt die Übernahme aus und fährt dann den Ursprung oder das Ziel herunter.

27.20 Ziel-Workload-Einstellungen für VMs

Für Aufträge, die eine Workload-Virtualisierung beinhalten, bietet PlateSpin Migrate die Möglichkeit, Ziel-VM-Konfigurationsoptionen anzugeben, z. B. den Ziel-VM-Namen und den Konfigurationsdateipfad, die zu verwendende Datenablage auszuwählen und virtuellen Speicher entsprechend den Funktionen und Möglichkeiten der ausgewählten Virtualisierungsplattform zuzuordnen.

Wenn auf der Ziel-Virtualisierungsplattform Ressourcenpools konfiguriert sind, können Sie einen Ressourcenpool zum Zuordnen der VM auswählen.

HINWEIS: Wenn Ihr Ziel-VMware ESX-Server Teil eines vollautomatischen DRS-Clusters (Distributed Resource Scheduler) ist, d. h., für die VM-Migration ist **Vollautomatisch** als Automatisierungsstufe festgelegt, wird für die Dauer der Migration die Automatisierungsstufe der neu erstellten Ziel-VM in **Teilweise automatisiert** geändert. Dies bedeutet, dass Ihre Ziel-VM möglicherweise auf einem anderen als dem ursprünglich ausgewählten ESX-Server gebootet wird, aber es wird verhindert, dass die Migration automatisch ausgeführt wird.

- ♦ [Abschnitt 27.20.1, „Ziel-VM-Konfiguration im Migrate-Client“](#), auf Seite 339
- ♦ [Abschnitt 27.20.2, „Ziel-VM-Konfiguration in der Migrate-Weboberfläche“](#), auf Seite 340

27.20.1 Ziel-VM-Konfiguration im Migrate-Client

So bearbeiten Sie die Ziel-VM-Konfigurationsoptionen:

- 1 Wählen Sie den gewünschten Workload in der Ansicht „Aufträge“ aus.
- 2 Klicken Sie im Migrationsauftragsfenster unter „Konfiguration der virtuellen Maschine“ auf **Allgemein**.
- 3 Legen Sie die Werte für die Konfigurationsoptionen fest und klicken Sie auf **OK**.

PlateSpin Migrate zeigt die speziellen Ziel-VM-Konfigurationsoptionen für das ausgewählte Ziel und bietet erweiterte Konfigurationsoptionen. Weitere Informationen hierzu finden Sie in:

- ♦ [Abschnitt 31.2.1, „Ziel-VM-Konfiguration: VMware ESXi 5 \(oder höher\)“, auf Seite 401](#)
- ♦ [Abschnitt 31.2.2, „Ziel-VM-Konfiguration: VMware ESX 4.1“, auf Seite 402](#)
- ♦ [Abschnitt 32.2.1, „Ziel-VM-Konfiguration: Microsoft Hyper-V“, auf Seite 427](#)
- ♦ [Abschnitt 33.2.5, „Ziel-VM-Konfiguration: Citrix XenServer“, auf Seite 436](#)

27.20.2 Ziel-VM-Konfiguration in der Migrate-Weboberfläche

Die Migrate-Weboberfläche bietet Konfigurationsoptionen für virtuelle Computer, die speziell auf das ausgewählte Ziel abgestimmt sind. Sie können je nach Bedarf verschiedene Werte für die Testeinstellungen des Ziel-Workloads festlegen.

- 1 Wählen Sie auf der Seite „Ziel-Workload-Details bearbeiten“ die Option **Einstellungen für Ziel-Workload**.
- 2 Bearbeiten Sie die Einstellungen für die Ziel-VM gemäß der jeweiligen Zielcontainerplattform:
 - ♦ **Azure:** [Einstellungen für Ziel-Workload](#)
 - ♦ **vCloud:** [Einstellungen für Ziel-Workload](#)
 - ♦ **VMware:** [Einstellungen für Ziel-Workload](#)
- 3 (Optional) Wählen Sie **Testeinstellungen für Ziel-Workload** und bearbeiten Sie die Testeinstellungen für die Ziel-VM gemäß der jeweiligen Zielcontainerplattform:
 - ♦ **Azure:** [Testeinstellungen für Ziel-Workload](#)
 - ♦ **vCloud:** [Testeinstellungen für Ziel-Workload](#)
 - ♦ **VMware:** [Testeinstellungen für Ziel-Workload](#)
- 4 Klicken Sie auf **Speichern**.

27.21 Netzwerkidentifikation (Netzwerkverbindungen)

Mit PlateSpin Migrate können Sie die Netzwerkidentität und Domänenregistrierung Ihres Migrationsziel-Workloads verwalten und damit verwandte Einstellungen als Teil eines Migrationsauftrags festlegen. Standardmäßig wird ein Auftrag so konfiguriert, dass die Netzwerkidentität und Domänenregistrierung eines Ursprungs-Workloads beibehalten werden. Sie können die Standardkonfiguration jedoch an den Zweck Ihres Migrationsauftrags anpassen.

Die ordnungsgemäße Konfiguration der Netzwerkidentität des Migrationsziels ist besonders wichtig, wenn Sie einen Workload in eine andere Domäne migrieren oder aus einer Domäne herausnehmen möchten oder wenn Sie den Hostnamen eines Workloads ändern möchten, während sich dieser in der Domäne befindet.

- ♦ [Abschnitt 27.21.1, „Netzwerkidentifikation im Migrate-Client“, auf Seite 340](#)
- ♦ [Abschnitt 27.21.2, „Netzwerkverbindungen in der Migrate-Weboberfläche“, auf Seite 342](#)

27.21.1 Netzwerkidentifikation im Migrate-Client

So konfigurieren Sie die Netzwerkidentitätsoptionen eines Ziel-Workloads:

- 1 Wählen Sie den gewünschten Workload in der Ansicht „Aufträge“ aus.

- 2 Klicken Sie im Migrationsauftragsfenster unter „Auftragskonfiguration“ auf **Netzwerkidentifikation**.
- 3 Legen Sie die Optionen fest und klicken Sie auf **OK**.

Die Konfigurationsoptionen variieren, je nachdem, ob Windows oder Linux auf dem Zielcomputer läuft. Weitere Informationen zu den Konfigurationsoptionen finden Sie in den folgenden Abschnitten:

- ♦ „[Verwalten der Identität von Windows-Workloads](#)“ auf Seite 341
- ♦ „[Verwalten der Netzwerkidentität von Linux-Workloads](#)“ auf Seite 342

Verwalten der Identität von Windows-Workloads

Mit diesen Einstellungen konfigurieren Sie die Netzwerkidentität des Windows-Ziel-Workloads.

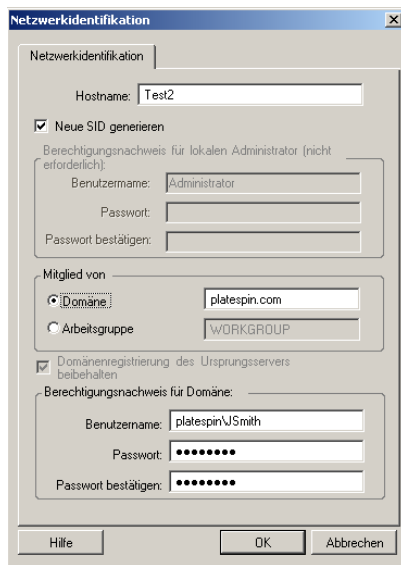

Hostname: Geben Sie den gewünschten Hostnamen für den Zielcomputer ein.

Neue SID generieren: Wenn Sie diese Option auswählen, wird dem Ziel-Workload eine neuer Systembezeichner (SID) zugeordnet. Ein Berechtigungsnachweis ist nur unter Windows 2008 erforderlich. Sie benötigen auf diesen Systemen den Berechtigungsnachweis für das lokale (eingebettete) Administratorkonto. Wenn dieses Konto auf dem Ursprungscomputer lokal umbenannt wurde, müssen Sie den neuen Namen angeben.

Mitglied von (Domäne/Arbeitsgruppe): Wählen Sie die erforderliche Option aus und geben Sie den Namen der Domäne oder Arbeitsgruppe ein, denen der Zielcomputer beitreten soll.

Domänenregistrierung des Ursprungsservers beibehalten: Behält die Domänenregistrierung bei und stellt sicher, dass die Ursprungsserver-Domänenregistrierung während der Migration erhalten bleibt. Wenn Sie diese Option deaktivieren, wird das Domänenkonto des Ursprungscomputers auf den Zielcomputer übertragen. Der Ursprungsserver scheint sich immer noch in der Domäne zu befinden, hat jedoch keine gültige Verbindung.

Domänen-Berechtigungsnachweis: Wenn der Zielcomputer als Teil einer Domäne vorgesehen ist, geben Sie den entsprechenden Berechtigungsnachweis für ein Benutzerkonto mit der Berechtigung zum Einfügen von Servern in die Domäne an, z. B. für ein Mitglied der Gruppe der Domänen- oder Unternehmens-Administratoren.

Verwalten der Netzwerkidentität von Linux-Workloads

Mit diesen Einstellungen konfigurieren Sie die Netzwerkidentität des Linux-Ziel-Workloads und die DNS-Serveradressen je nach Bedarf.

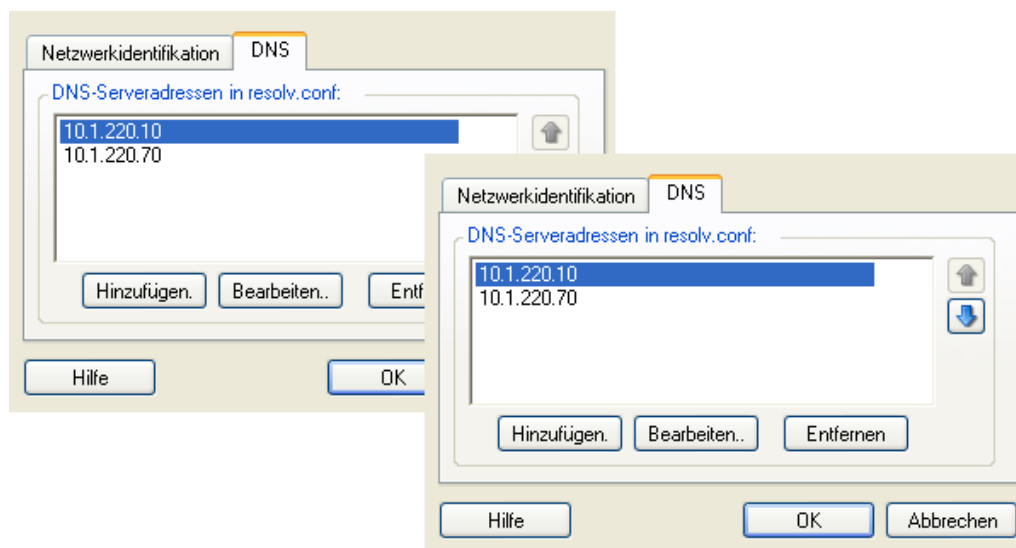

Registerkarte **Netzwerkidentifikation**: Geben Sie den gewünschten Hostnamen für den Zielservers ein.

Registerkarte **DNS**: Verwenden Sie die Schaltflächen **Hinzufügen**, **Bearbeiten** und **Entfernen** zum Verwalten der DNS-Server-Einträge für die neue virtuelle Maschine.

27.21.2 Netzwerkverbindungen in der Migrate-Weboberfläche

Die Migrate-Weboberfläche bietet spezielle Netzwerkkonfigurationsoptionen für Zielnetzwerke, die sich aus dem ausgewählten Ziel ergeben. Sie können je nach Bedarf verschiedene Netzwerkwerte für die Testeinstellungen des Ziel-Workloads festlegen.

- 1 Wählen Sie auf der Seite „Ziel-Workload-Details bearbeiten“ die Option **Einstellungen für Ziel-Workload > Netzwerkverbindungen**
- 2 Bearbeiten Sie die Einstellungen für die Netzwerkverbindungen gemäß dem Ziel-Workload auf der Zielplattform:

Parameter	Beschreibung
IP-Adresse	Legen Sie DHCP fest oder geben Sie je eine IP-Adresse für die einzelnen Netzwerkverbindungen an.
DNS-Server	Wenn Sie die Option „Statisch“ wählen, geben Sie Informationen zu den DNS-Servern an.

- ♦ **Azure:** [Einstellungen für Ziel-Workload > Netzwerkverbindungen](#)

Für Azure konfigurieren Sie außerdem die folgenden Einstellungen:

Parameter	Beschreibung
Einbeziehen	<p>Wenn der Workload mehrere NICs umfasst, wählen Sie jeweils Einbeziehen für die einzelnen zu migrierenden NICs.</p> <ul style="list-style-type: none"> ◆ Mindestens eine NIC ist erforderlich. ◆ Die Anzahl der zu migrierenden NICs darf nicht größer sein als die Anzahl der NICs, die durch die ausgewählte Cloud-Instanz unterstützt wird. <p>Die verfügbaren NICs gelten für die NICs unter „Testeinstellungen für Ziel-Workload“.</p>
Netzwerk und Teilnetz	Geben Sie für die einzelnen NICs jeweils das Netzwerk und ein Teilnetz in diesem Netzwerk an.
Primäre Verbindung	Wenn mehrere NICs vorhanden sind, legen Sie eine der einbezogenen NICs als primäre Verbindung fest. Die erste NIC fungiert als standardmäßige primäre Verbindung .
Öffentliche IP	Wenn Sie kein Azure-VPN verwenden, ist für die primäre NIC eine öffentliche IP-Adresse erforderlich, die automatisch durch Azure zugewiesen wird.
Ressourcengruppe	Wählen Sie eine Ressourcengruppe für die NIC aus oder geben Sie den Namen der Ressourcengruppe ein. Die Einstellung Azure-Ressourcengruppe ist die Standardeinstellung.

- ◆ **vCloud:** [Einstellungen für Ziel-Workload > Netzwerkverbindungen](#)
 - ◆ **VMware:** [Einstellungen für Ziel-Workload > Netzwerkverbindungen](#)
- 3 (Optional) Wählen Sie **Testeinstellungen für Ziel-Workload > Netzwerkverbindungen** und bearbeiten Sie die Testeinstellungen für die Ziel-VM gemäß der jeweiligen Zielcontainerplattform:
- ◆ **Azure:** [Testeinstellungen für Ziel-Workload > Netzwerkverbindungen](#)
 - ◆ **vCloud:** [Testeinstellungen für Ziel-Workload > Netzwerkverbindungen](#)
 - ◆ **VMware:** [Testeinstellungen für Ziel-Workload > Netzwerkverbindungen](#)
- 4 Klicken Sie auf **Speichern**.

27.22 Migrationsnetzwerk (Reproduktionsnetzwerk)

Für jeden Workload-Konfigurationsauftrag müssen Sie jeweils das Workload-Netzwerk so konfigurieren, dass die Ursprungs-Workloads während der Migration mit den Ziel-Workloads bzw. mit der PlateSpin-Reproduktionsumgebung kommunizieren können. Die Netzwerkkonfiguration für einen Ziel-Workload muss auf seinen Endstatus abgestimmt sein.

- ◆ [Abschnitt 27.22.1, „Migrationsnetzwerk im Migrate-Client“, auf Seite 344](#)
- ◆ [Abschnitt 27.22.2, „Reproduktionsnetzwerk in der Migrate-Benutzeroberfläche“, auf Seite 350](#)

27.22.1 Migrationsnetzwerk im Migrate-Client

Temporärer Netzwerkbetrieb: Auch *Netzwerkeinstellungen für die Übernahme der Kontrolle* genannt. Diese gelten für Ursprungs- und Ziel-Workloads, die in eine temporäre Vorausführungsumgebung gebootet wurden. Weitere Informationen hierzu finden Sie in [„Offline-Transfer mit temporärer Boot-Umgebung“ auf Seite 47](#).

- ♦ [„Temporäre \(Kontrollübernahme-\) Netzwerkeinstellungen“ auf Seite 344](#)
- ♦ [„TCP/IP- und erweiterte Netzwerkeinstellungen“ auf Seite 348](#)

Temporäre (Kontrollübernahme-) Netzwerkeinstellungen

Die temporären (Kontrollübernahme-)Netzwerkeinstellungen steuern, wie Ursprungs-Workloads, Ziele und der PlateSpin-Server während der Migration untereinander kommunizieren. Falls nötig, können Sie die temporäre Netzwerkadresse für den Ursprung und das Ziel manuell angeben oder diese so konfigurieren, dass sie für die Migration eine vom DHCP-Server zugewiesene IP-Adresse verwenden.

Bei Workload-Migrationen unter Windows und Linux steuern die temporären Netzwerkeinstellungen die Kommunikation zwischen dem PlateSpin-Server und den Ursprungs- und Ziel-Workloads, die in eine temporäre Vor-Ausführungsumgebung gebootet werden. Weitere Informationen hierzu finden Sie unter [„Offline-Transfer mit temporärer Boot-Umgebung“ auf Seite 47](#).

So konfigurieren Sie die temporären (Kontrollübernahme-) Netzwerkeinstellungen:

- 1 Starten Sie den Migrationsauftrag. Weitere Informationen zum Starten eines Migrationsauftrags finden Sie unter [Abschnitt 27.2, „Starten eines Migrationsauftrags“, auf Seite 316](#).
- 2 Klicken Sie im Migrationsauftragsfenster unter „Auftragskonfiguration“ auf **Kontrollübernahme**.
- 3 Klicken Sie für den Zugriff auf die Netzwerkschnittstellenzuordnung und die TCP/IP-Einstellungen auf **Konfigurieren** in den Ursprungs- und Zielbereichen.
- 4 Klicken Sie auf **OK**.

Die Konfigurationsoptionen für den temporären Netzwerkbetrieb variieren und hängen davon ab, ob die Netzwerkschnittstelle virtuell oder physisch ist und ob ein Windows- oder ein Linux-Workload verbunden wird.

- ♦ [„Temporäre \(Kontrollübernahme-\) Netzwerkeinstellungen: Physische Netzwerkschnittstellen“ auf Seite 345](#)
- ♦ [„Temporäre \(Kontrollübernahme-\) Netzwerkeinstellungen: Virtuelle Netzwerkschnittstellen“ auf Seite 346](#)
- ♦ [„Netzwerkbetrieb für das Ziel nach der Migration“ auf Seite 346](#)

Die Kontrollübernahme-Netzwerkeinstellungen für das Ziel werden nur bei einem Offline-Migrationsvorgang verwendet. Wenn der Vorgang abgeschlossen ist, werden die Ziel-Netzwerkeinstellungen aus den Einstellungen gelesen, die Sie unter [„Ziel-Netzwerkbetrieb nach der Migration“](#) angeben. Weitere Informationen hierzu finden Sie unter [„Netzwerkbetrieb für das Ziel nach der Migration“ auf Seite 346](#).

Temporäre (Kontrollübernahme-) Netzwerkeinstellungen: Physische Netzwerkschnittstellen

Diese Einstellungen gelten nur für physische Ursprungscomputer. Bei physischen Zielcomputern werden die temporären (Kontrollübernahme-) Netzwerkeinstellungen während des Bootvorgangs konfiguriert, bei dem das PlateSpin-ISO-Image verwendet wird. Weitere Informationen hierzu finden Sie in „[Registrieren und Ermitteln der Details für physische Zielcomputer mit der PlateSpin-ISO](#)“ auf Seite 233.

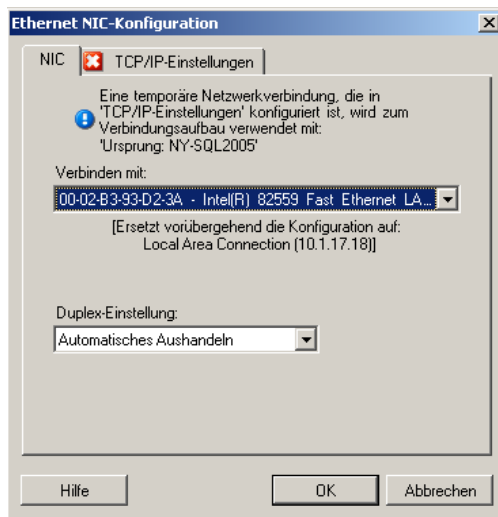

Verbinden mit: Wenn mehrere Netzwerkkarten vorhanden sind, wählen Sie den Adapter aus, der sowohl mit dem PlateSpin-Server als auch mit dem Ziel kommunizieren kann.

Duplex-Einstellung: Verwenden Sie die Dropdown-Liste, um die Duplexeinstellung für Netzwerkkarten auszuwählen. Diese muss mit der Duplexeinstellung für den Switch übereinstimmen, mit dem die Netzwerkschnittstelle verbunden ist. Wenn der Ursprung mit Switch-Ports verbunden ist, die auf 100-Mbit-Vollduplex eingestellt sind und nicht auf automatische Aushandlung geändert werden können, wählen Sie **NIC in Vollduplex erzwingen**.

Registerkarte **TCP/IP-Einstellungen**: Klicken Sie auf diese Registerkarte, um auf die TCP/IP- und erweiterte Netzwerkeinstellungen zuzugreifen. Weitere Informationen hierzu finden Sie unter „[TCP/IP- und erweiterte Netzwerkeinstellungen](#)“ auf Seite 348.

Temporäre (Kontrollübernahme-) Netzwerkeinstellungen: Virtuelle Netzwerkschnittstellen

Diese Einstellungen gelten für die Kontrollübernahme-Netzwerkeinstellungen des Ursprungs und des Ziels.

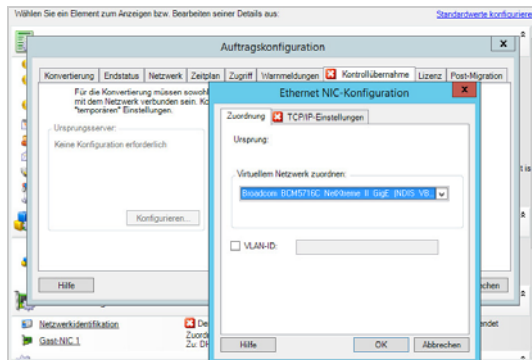

Virtuellem Netzwerk zuordnen: Wählen Sie in der Dropdown-Liste den virtuellen Switch oder das virtuelle Netzwerk aus, der bzw. das für die Kommunikation während einer Offline-Migration verwendet werden soll. Wenn mehrere virtuelle Netzwerkkarten vorhanden sind, wählen Sie den Adapter aus, der sowohl mit dem PlateSpin-Server als auch mit dem Ursprungscomputer kommunizieren kann. Dieses Netzwerk kann sich von dem Netzwerk unterscheiden, auf dem die Ziel-VM nach der Migration ausgeführt wird.

VLAN-ID: (Nur für Zielcomputer auf einem Hyper-V-Server) Mit dieser Option geben Sie die virtuelle Netzwerk-ID für den Zielcomputer an. Wenn Sie hier keine ID festlegen, wird standardmäßig die virtuelle Netzwerk-ID des Ursprungscomputers verwendet.

Registerkarte **TCP/IP-Einstellungen:** Klicken Sie auf diese Registerkarte, um auf die TCP/IP- und erweiterte Netzwerkeinstellungen zuzugreifen. Weitere Informationen hierzu finden Sie unter „[TCP/IP- und erweiterte Netzwerkeinstellungen](#)“ auf Seite 348.

Netzwerkbetrieb für das Ziel nach der Migration

Die Netzwerkeinstellungen für das Ziel nach der Migration, die in einem Migrationsauftrag definiert sind, steuern die Netzwerkkonfiguration eines Ziels, wenn die Migration abgeschlossen ist. Dies gilt für physische und virtuelle Netzwerkschnittstellen.

Bei der Migration von Workloads werden die Post-Migrations-Netzwerkeinstellungen für den Ziel-Workload konfiguriert, während der Workload in eine Vor-Ausführungsumgebung gebootet wird.

So konfigurieren Sie Post-Migrations-Netzwerkeinstellungen für das Ziel:

- 1 Starten Sie den Migrationsauftrag. Weitere Informationen zum Starten eines Migrationsauftrags finden Sie unter [Abschnitt 27.2, „Starten eines Migrationsauftrags“](#), auf Seite 316.
- 2 Führen Sie im Migrationsauftragsfenster unter „Netzwerkkonfiguration“ eines der folgenden Verfahren aus:
 - ♦ **Für Ziel-VMs:** Klicken Sie auf **Gast-NIC**.
 - ♦ **Für physische Zielcomputer:** Klicken Sie auf **Netzwerkverbindung**.

3 Konfigurieren Sie die Optionen und klicken Sie auf **OK**.

Die verfügbaren Konfigurationsoptionen für die Post-Migrations-Netzwerkeinstellungen des Ziels sind davon abhängig, ob eine virtuelle oder physische Netzwerkschnittstelle vorliegt und ob diese Schnittstelle mit einem Windows- oder einem Linux-Workload verbunden ist. Weitere Informationen zu den Optionen finden Sie in den folgenden Abschnitten:

- ♦ „[Post-Migrations-Netzwerkbetrieb für physische Netzwerkschnittstellen \(Windows und Linux\)](#)“ auf Seite 347
- ♦ „[Post-Migrations-Netzwerkbetrieb für virtuelle Netzwerkschnittstellen \(Windows und Linux\)](#)“ auf Seite 348

Post-Migrations-Netzwerkbetrieb für physische Netzwerkschnittstellen (Windows und Linux)

Verwenden Sie diese Einstellungen zum Konfigurieren der Post-Migrations-Netzwerkeinstellungen für einen Workload, der auf physische Hardware migriert wird.

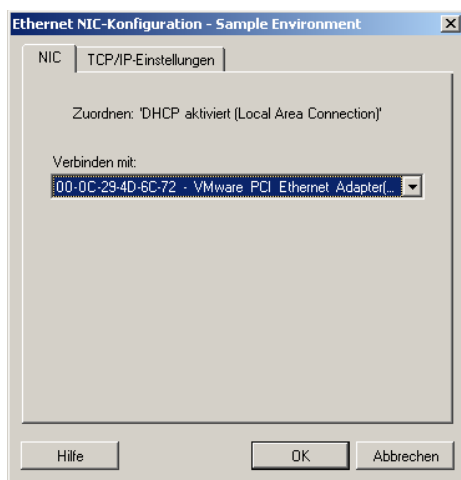

Verbinden mit: Wenn mehrere Netzwerkadapter vorhanden sind, wählen Sie den Adapter aus, der mit dem PlateSpin-Server kommunizieren kann.

Registerkarte TCP/IP-Einstellungen: Klicken Sie auf diese Registerkarte, um auf die TCP/IP- und erweiterte Netzwerkeinstellungen zuzugreifen. Weitere Informationen hierzu finden Sie unter „[TCP/IP- und erweiterte Netzwerkeinstellungen](#)“ auf Seite 348.

Post-Migrations-Netzwerkbetrieb für virtuelle Netzwerkschnittstellen (Windows und Linux)

Standardmäßig konfiguriert PlateSpin Migrate einen Migrationsauftrag so, dass eine virtuelle NIC für jede auf dem Ursprung gefundene NIC erstellt wird. Stellen Sie für die Post-Migrations-Konnektivität sicher, dass die virtuelle Ziel-NIC dem entsprechenden virtuellen Netzwerk auf der Ziel-Virtualisierungsplattform zugeordnet ist.

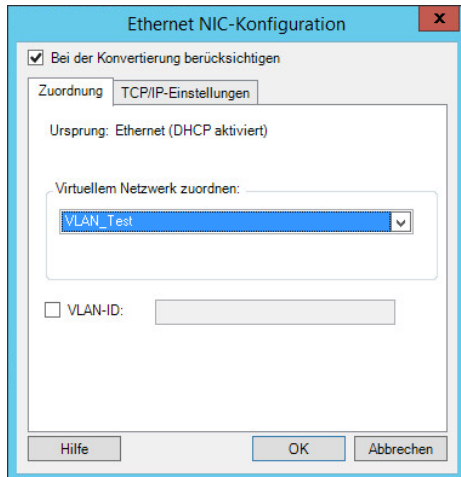

Bei der Konvertierung berücksichtigen: Wenn diese Option aktiviert ist, erstellt PlateSpin Migrate eine virtuelle NIC für eine Ursprungs-NIC.

Virtuellem Netzwerk zuordnen: Wählen Sie das virtuelle Netzwerk aus, das auf der Ziel-VM verwendet wird. Wählen Sie ein virtuelles Netzwerk, das es der Ziel-VM ermöglicht, mit dem Server zu kommunizieren.

Bei Start verbinden: Mit dieser Option wird die virtuelle Netzwerkschnittstelle verbunden, sobald der ESX-Zielcomputer gestartet wird.

VLAN-ID: (Nur für Zielcomputer auf einem Hyper-V-Server) Mit dieser Option geben Sie die virtuelle Netzwerk-ID für den Zielcomputer an. Wenn Sie hier keine ID festlegen, wird standardmäßig die virtuelle Netzwerk-ID des Ursprungscomputers verwendet.

Registerkarte **TCP/IP-Einstellungen:** Klicken Sie auf diese Registerkarte, um auf die TCP/IP- und erweiterte Netzwerkeinstellungen zuzugreifen. Weitere Informationen hierzu finden Sie unter „[TCP/IP- und erweiterte Netzwerkeinstellungen](#)“ auf Seite 348.

TCP/IP- und erweiterte Netzwerkeinstellungen

PlateSpin Migrate bietet eine Standard-Netzwerkconfigurationsschnittstelle für Ursprungs- und Zielnetzwerkeinstellungen sowie für temporäre und Ziel-Netzwerkeinstellungen nach der Migration. Die Konfigurationseinstellungen variieren je nach Betriebssystem geringfügig.

- ♦ „[TCP/IP- und erweiterte Netzwerkeinstellungen \(Windows\)](#)“ auf Seite 349
- ♦ „[TCP/IP- und erweiterte Netzwerkeinstellungen \(Linux\)](#)“ auf Seite 349

TCP/IP- und erweiterte Netzwerkeinstellungen (Windows)

Im Folgenden sind Standard-TCP/IP- und erweiterte Netzwerkeinstellungen für Windows-Workloads aufgeführt:

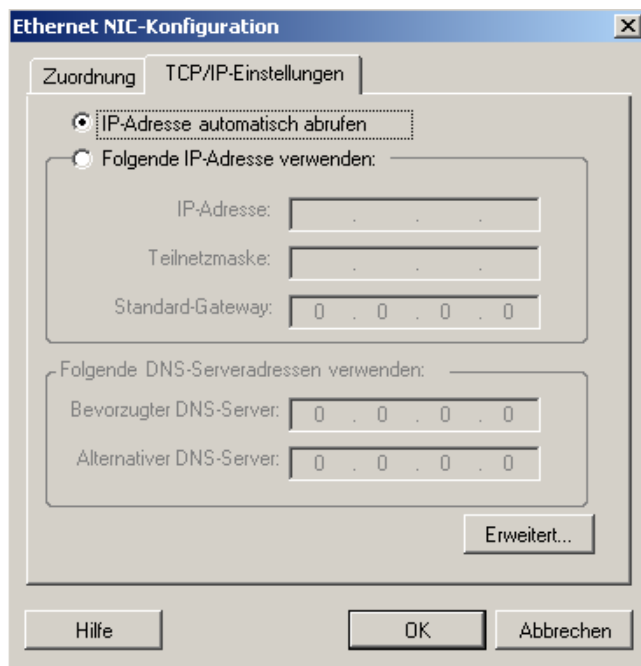

IP-Adresse automatisch abrufen: Wenn diese Option ausgewählt ist, verwendet der Workload während des Migrationsvorgangs eine IP-Adresse, die von einem DHCP-Server automatisch zugewiesen wird.

Folgende IP-Adresse verwenden: Wählen Sie diese Option, um eine statische IP-Adresse anzugeben.

Folgende DNS-Serveradressen verwenden: Geben Sie bei Bedarf bevorzugte und alternative DNS-Server-Adressen an.

Erweitert: Klicken Sie auf diese Schaltfläche, um auf erweiterte TCP/IP-Konfigurationseinstellungen zuzugreifen. Geben Sie dann nach Bedarf Informationen zum Standard-Gateway, DNS-Server und WINS-Server ein.

TCP/IP- und erweiterte Netzwerkeinstellungen (Linux)

Im Folgenden sind Standard-TCP/IP- und erweiterte Netzwerkeinstellungen für Linux-Workloads aufgeführt:

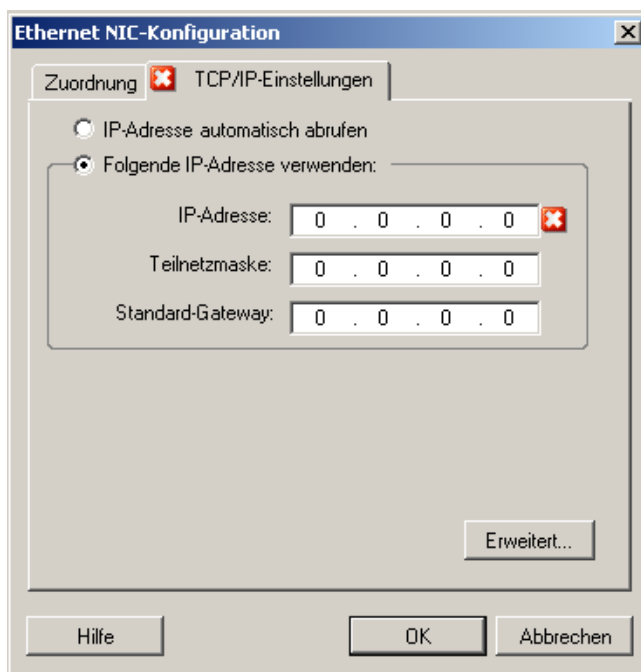

IP-Adresse automatisch abrufen: Wenn diese Option ausgewählt ist, verwendet der Workload während des Migrationsvorgangs eine IP-Adresse, die von einem DHCP-Server automatisch zugewiesen wird.

Folgende IP-Adresse verwenden: Wählen Sie diese Option, um eine statische IP-Adresse anzugeben.

Erweitert: Klicken Sie auf diese Schaltfläche, um auf die DNS-Konfigurationseinstellungen zuzugreifen. Geben Sie dann nach Bedarf bevorzugte und alternative DNS-Server-Adressen ein. Sie können auch angeben, ob DNS-Adressen in die Datei `resolv.conf` kopiert werden sollen, die sich im Verzeichnis `/etc` des Ziels befindet.

27.22.2 Reproduktionsnetzwerk in der Migrate-Benutzeroberfläche

So legen Sie das Reproduktionsnetzwerk für die Migration zu Azure fest:

- 1 Wählen Sie den gewünschten Workload in der Weboberfläche auf der Seite „Konfiguration des Ziels“ aus und klicken Sie auf **Bearbeiten**.
- 2 Navigieren Sie zu **Einstellungen für Ziel-Workload > Netzwerkverbindungen** und legen Sie die primäre NIC fest.
Migrate zieht die primäre NIC als Reproduktions-NIC heran.
- 3 Legen Sie unter **Migrationseinstellungen** in **Reproduktionsnetzwerk für Ziel** die Einstellungen für das Reproduktionsnetzwerk fest:
 - 3a Wählen Sie ein Netzwerk und ein Teilnetz für den Reproduktionsdatenverkehr aus.
 - 3b Wenn Sie kein Azure-VPN verwenden, klicken Sie auf **Bearbeiten** und wählen Sie **Öffentliche IP erstellen**.
Wenn die Bereitstellung kein VPN enthält, ist für die Reproduktions-NIC eine öffentliche IP-Adresse erforderlich, die automatisch durch Azure zugewiesen wird.
 - 3c Geben Sie eine Ressourcengruppe für das Reproduktionsnetzwerk an.

Die Einstellung **Azure-Ressourcengruppe** ist die Standardeinstellung. Wenn eine andere Ressourcengruppe angegeben werden soll, klicken Sie auf **Bearbeiten** und führen Sie einen der folgenden Vorgänge aus:

- ♦ Geben Sie den Namen für eine Ressourcengruppe ein, die neu in PlateSpin erstellt werden soll.
- ♦ Wählen Sie eine vorhandene Ressourcengruppe in der Liste aus.

3d Aktivieren Sie einen der folgenden Parameter:

- ♦ **DHCP:** Hiermit wird eine IP-Adresse abgerufen, die automatisch von einem DHCP-Server zugewiesen wird.
 - ♦ **Statisch:** Geben Sie eine statische private IP-Adresse, eine Teilnetzmaske und eine Gateway-IP-Adresse an.
- 4** Geben Sie für den Reproduktionsdatenverkehr unter **Reproduktionsnetzwerk für Ursprung** mindestens eine Netzwerkschnittstelle (NIC oder IP-Adresse) auf dem Ursprungs-Workload an, über die die Kommunikation mit der Reproduktionsumgebung abgewickelt werden kann.

So legen Sie das Reproduktionsnetzwerk für die Migration zu vCloud fest:

- 1** Wählen Sie den gewünschten Workload in der Weboberfläche auf der Seite „Konfiguration des Ziels“ aus und klicken Sie auf **Bearbeiten**.
- 2** Geben Sie für den Reproduktionsdatenverkehr unter **Migrationseinstellungen** in **Reproduktionsnetzwerk für Ziel** eine Netzwerkschnittstelle (NIC oder IP-Adresse) auf dem Ziel an.
- 3** Geben Sie für den Reproduktionsdatenverkehr unter **Migrationseinstellungen** in **Reproduktionsnetzwerk für Ursprung** mindestens eine Netzwerkschnittstelle (NIC oder IP-Adresse) auf dem Ursprung an.
 - ♦ **DHCP:** Hiermit wird eine IP-Adresse abgerufen, die automatisch von einem DHCP-Server zugewiesen wird.
 - ♦ **Statisch – Manuell:** Geben Sie eine statische IP-Adresse an.
 - ♦ **Statisch – IP-Pool:** Wählen Sie diese Option, damit eine IP-Adresse automatisch aus dem IP-Pool ausgegeben wird.

Bei Windows-Workloads mit mehreren NICs wählen Sie jeweils die Verbindung für die einzelnen NICs aus.

Für diese Einstellung können Sie außerdem einen MTU-Wert festlegen, der vom LRD-(Linux RAM Disk-)Reproduktionsnetzwerk in PlateSpin Migrate verwendet werden soll. Ein niedriger Wert trägt dazu bei, unnötigen Datenverkehr über ein Netzwerk zu vermeiden. Beispiel: Ein VPN.

Der Standardwert ist eine leere Zeichenfolge. Wenn Networking im LRD konfiguriert ist, kann das Netzwerkgerät einen eigenen Standardwert festlegen (in der Regel 1500). Wenn Sie jedoch einen Wert eingeben, passt PlateSpin Migrate den MTU-Wert beim Konfigurieren der Netzwerkschnittstelle entsprechend an.

So legen Sie das Reproduktionsnetzwerk für die Migration zu VMware fest:

- 1** Wählen Sie den gewünschten Workload in der Weboberfläche auf der Seite „Konfiguration des Ziels“ aus und klicken Sie auf **Bearbeiten**.

- 2 Geben Sie für den Reproduktionsdatenverkehr unter **Migrationseinstellungen** in **Reproduktionsnetzwerk für Ziel** eine Netzwerkschnittstelle (NIC oder IP-Adresse) auf dem Ziel an.
- 3 Geben Sie für den Reproduktionsdatenverkehr unter **Migrationseinstellungen** in **Reproduktionsnetzwerk für Ursprung** mindestens eine Netzwerkschnittstelle (NIC oder IP-Adresse) auf dem Ursprung an.

27.23 Speicherdatenträger und Volumes

PlateSpin Migrate bietet Mechanismen zur Konfiguration des Migrationsauftrags für die Handhabung von Workload-Volumes und deren physischen oder virtuellen Layouts in der Ziel-Infrastruktur. Informationen zum unterstützten Speicher finden Sie in [Abschnitt 2.1.3, „Unterstützter Workload-Speicher“](#), auf Seite 35.

Die Einstellungen zur Speicherlayout- und Volume-Konfiguration hängen vom Auftragskonfigurationsmodus (erweiterter oder Assistentenmodus), dem Migrationstyp, der Ziel-Virtualisierungsplattform und dem Ursprungs-Betriebssystem ab.

Die folgenden Abschnitte enthalten weitere Informationen:

- ♦ [Abschnitt 27.23.1, „Speicherdatenträger und Volumes im Migrate-Client“](#), auf Seite 352
- ♦ [Abschnitt 27.23.2, „Speicherdatenträger und Volumes in der Migrate-Weboberfläche“](#), auf Seite 356

27.23.1 Speicherdatenträger und Volumes im Migrate-Client

So greifen Sie auf die Optionen für die Laufwerkskonfiguration zu:

- ♦ Klicken Sie im Migrationsauftragsfenster unter **Laufwerkskonfiguration** auf **Festplatten**.

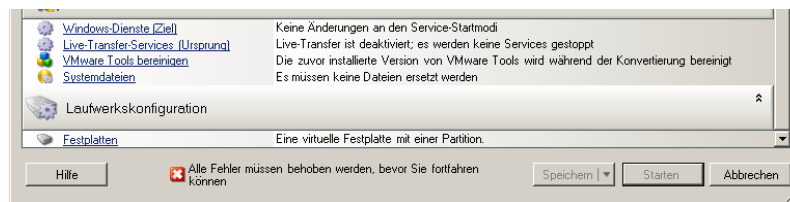

Die Einstellungen variieren je nach Zielsystem.

- ♦ [„Konfiguration des Windows-Laufwerks“](#) auf Seite 352
- ♦ [„Konfiguration von Linux-Laufwerken und LVM-Volumes“](#) auf Seite 353
- ♦ [„Spezielle P2V/V2V-Laufwerkskonfiguration für verschiedene VMs“](#) auf Seite 356
- ♦ [„Volume-Zuordnung bei der Serversynchronisierung“](#) auf Seite 356

Konfiguration des Windows-Laufwerks

Verwenden Sie diese Einstellungen, um die während der Migration zu kopierenden Volumes auszuwählen:

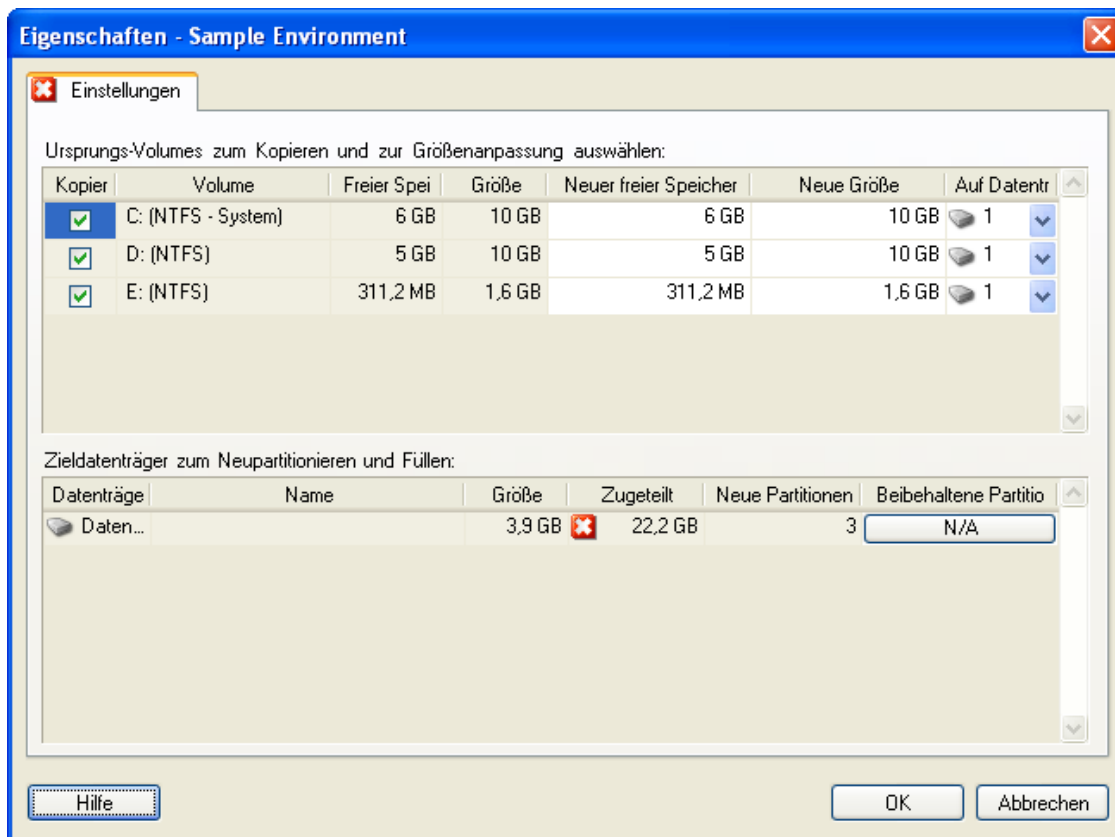

Kopieren: Wählen Sie die während der Migration zu kopierenden Volumes aus.

Neuer freier Speicher: Wenn die Volume-Größe während der Migration geändert werden soll, geben Sie hier die gewünschte Menge freien Speicherplatzes an. PlateSpin Migrate passt **Neue Größe** automatisch an.

Neue Größe: Geben Sie zum Ändern der Volume-Größe während der Migration die gewünschte Größe an. PlateSpin Migrate passt **Neuer freier Speicherplatz** automatisch an.

Auf Datenträger: Wählen Sie aus, auf welche Festplatte des physischen Zielcomputers das Volume kopiert werden soll.

Partitionen beibehalten: Klicken Sie auf diese Spalte, um festzulegen, ob eine vorhandene Hersteller-Partition bei der Migration beibehalten werden soll. Wenn die Partitionen nicht ausgewählt sind, entfernt PlateSpin Migrate sie dauerhaft vom Server.

Konfiguration von Linux-Laufwerken und LVM-Volumes

Verwenden Sie diese Einstellungen, um die Volumes und den Nicht-Volume-Speicherplatz auf dem Ursprung auszuwählen, die während der Migration zu kopieren sind und deren Größe zu ändern ist. Wenn auf dem Ursprung LVM installiert ist, finden Sie die entsprechenden Optionen auf der Registerkarte **Volume-Gruppe**.

- „Verarbeiten von Linus-Datenträgern und Volume-Gruppen“ auf Seite 354
- „Linux Laufwerks- und LVM-Volume-Konfiguration (Registerkarte „Einstellungen“)“ auf Seite 354
- „Linux Laufwerks- und LVM-Volume-Konfiguration (Registerkarte „Volume-Gruppen“)“ auf Seite 355

Verarbeiten von Linux-Datenträgern und Volume-Gruppen

Der PlateSpin Migrate-Client stellt Linux-spezifische Benutzeroberflächenelemente mit Optionen zur ordnungsgemäßen Verarbeitung des Linux-Speichers bereit.

Beachten Sie die folgenden Schritte, die Sie in dieser Reihenfolge ausführen müssen, um neu hinzugefügte Datenträger und Volume-Gruppen ordnungsgemäß zu konfigurieren und zuzuordnen.

- 1 Gehen Sie nach dem Hinzufügen eines neuen Datenträgers zur Registerkarte **Volume-Gruppen** und ordnen Sie den erforderlichen Volume-Gruppennamen zu, indem Sie die Option **Einschließen** auswählen.

Weitere Informationen hierzu finden Sie unter [Linux Laufwerks- und LVM-Volume-Konfiguration \(Registerkarte „Volume-Gruppen“\)](#).

- 2 Größe in der Zuordnung für das Volume-Gruppenfeld angeben.
- 3 Geben Sie für jeden hinzugefügten Datenträger die erforderliche Größe im entsprechenden Feld **Zuordnung für Volume-Gruppe** an.

Wenn der Systemfokus nicht mehr auf dem Feld liegt, wird die Größe des neu hinzugefügten Datenträgers dynamisch aktualisiert.

Linux Laufwerks- und LVM-Volume-Konfiguration (Registerkarte „Einstellungen“)

Verwenden Sie diese Einstellungen zur Auswahl der Ursprungs-Volumes, die kopiert werden sollen, des Nicht-Volume-Speicherplatzes auf dem Ursprung, der neu erstellt und dessen Größe geändert werden soll, sowie der Ziel-Datenträger, die neu partitioniert und gefüllt werden sollen.

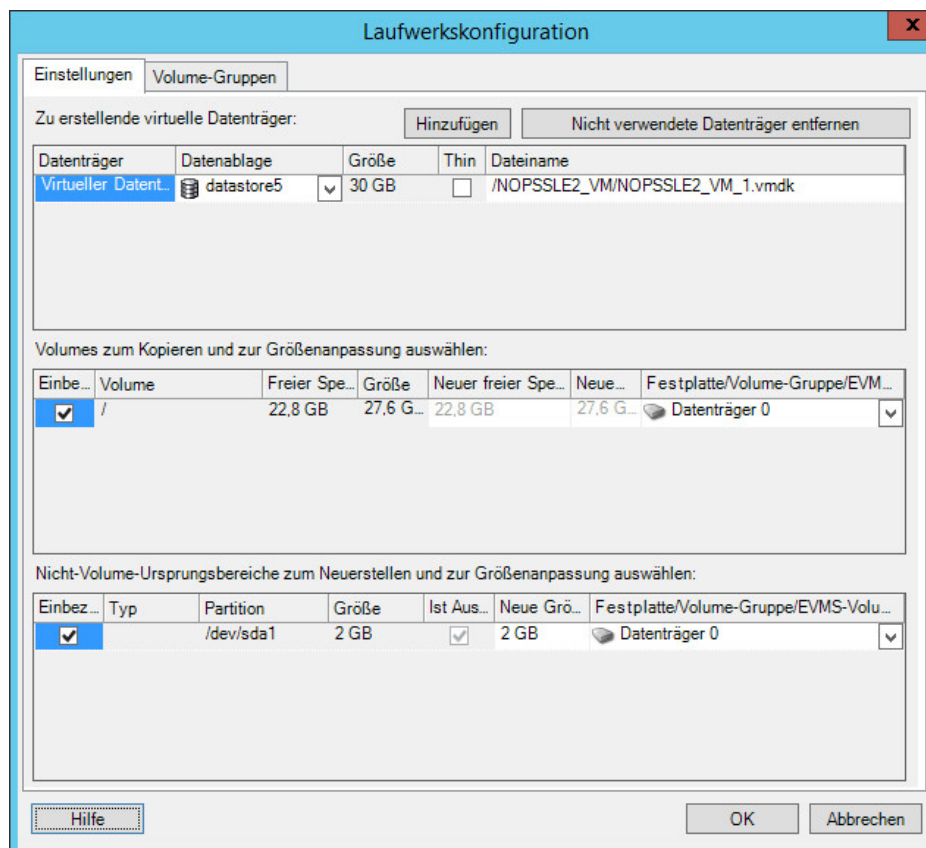

Einbeziehen: Wählen Sie die Volumes oder den Nicht-Volume-Speicherplatz auf dem Ursprung aus, der bei der Migration kopiert oder neu erstellt bzw. dessen Größe geändert werden soll.

Neuer freier Speicherplatz: Wenn die Volume-Größe während der Migration geändert werden soll, geben Sie hier die gewünschte Menge freien Speicherplatzes an. PlateSpin Migrate passt **Neue Größe** automatisch an.

Neue Größe: Geben Sie zum Ändern der Volume-Größe während der Migration die gewünschte Größe an. PlateSpin Migrate passt **Neuer freier Speicherplatz** automatisch an.

Datenträger-/Volume-Gruppe: Wählen Sie aus, auf welche Festplatte oder Volume-Gruppe des physischen Zielcomputers das Volume kopiert werden soll.

Partitionen beibehalten: Klicken Sie bei jedem Datenträger auf die entsprechende Zelle in dieser Spalte, um vorhandene Hersteller-Partitionen auszuwählen, die während der Migration beibehalten werden sollen. Wenn die Partitionen nicht ausgewählt sind, entfernt PlateSpin Migrate sie dauerhaft vom Server.

Linux Laufwerks- und LVM-Volume-Konfiguration (Registerkarte „Volume-Gruppen“)

Verwenden Sie diese Einstellungen zum Verwalten von Volume-Gruppen.

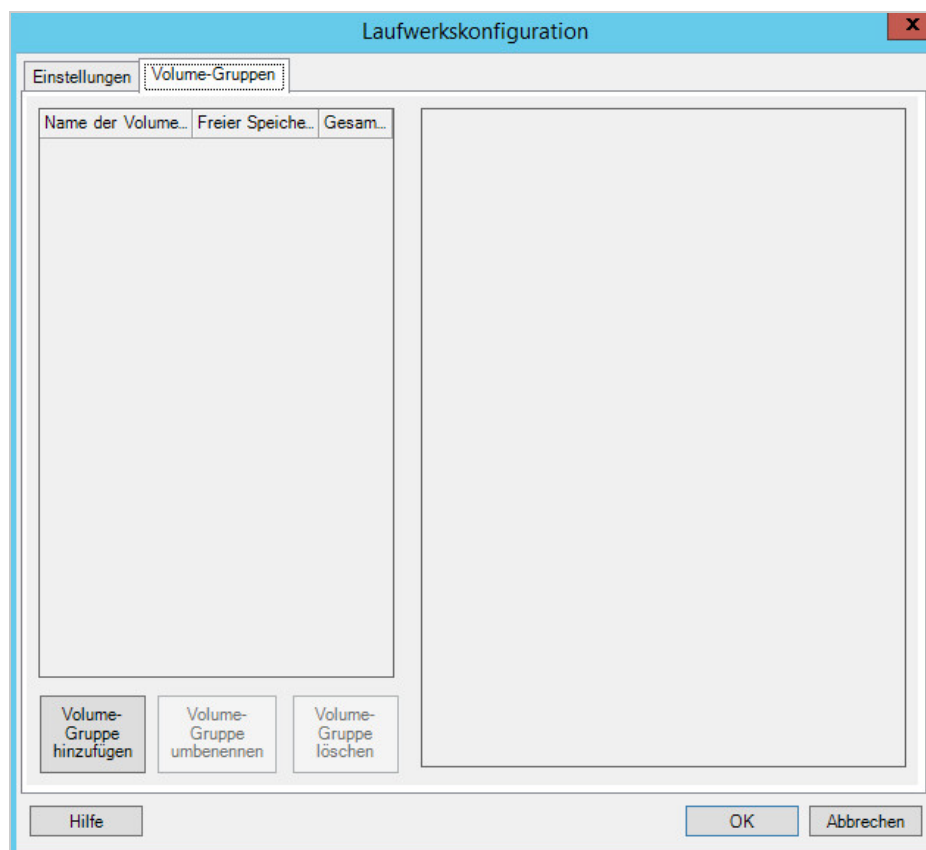

Volume-Gruppe hinzufügen: Erstellt eine Volume-Gruppe auf dem Zielcomputer, die sich nicht auf dem Ursprungscomputer befindet.

Volume-Gruppe umbenennen: Benennt eine vom Ursprung auf das Ziel kopierte Volume-Gruppe um.

Volume-Gruppe löschen: Löscht eine Volume-Gruppe, sodass sie nicht auf dem Zielcomputer erstellt wird. Die der Volume-Gruppe zugewiesenen Volumes können über die Registerkarte **Einstellungen** anderen Speicherorten neu zugewiesen werden (standardmäßig werden sie dem Datenträger zugewiesen).

Zuordnung für Volume-Gruppe: Wählen Sie zum Zuordnen von Datenträger-Speicherplatz zu einer Volume-Gruppe die Volume-Gruppe und anschließend die Datenträger aus, die in die Gruppe einbezogen werden sollen. Geben Sie für jeden einzubeziehenden Datenträger die Menge des Speicherplatzes an, der der Volume-Gruppe zugeordnet werden soll.

Spezielle P2V/V2V-Laufwerkskonfiguration für verschiedene VMs

Beim Konfigurieren eines Peer-to-Peer-Virtualisierungsauftrags bietet das Auftragskonfigurationsfenster spezielle Einstellungen für die verschiedenen Ziel-Virtualisierungsplattformen.

PlateSpin Migrate zeigt die Konfigurationseinstellungen für den virtuellen Zielcomputer je nach dem ausgewählten Ziel an:

- ♦ [Abschnitt 31.2.3, „Laufwerkskonfiguration: VMware ESX“](#), auf Seite 404
- ♦ [Abschnitt 32.2.2, „Laufwerkskonfiguration: Hyper-V“](#), auf Seite 429

Volume-Zuordnung bei der Serversynchronisierung

Bei Verwendung der Serversynchronisierung zum Synchronisieren von zwei Windows- oder Linux-Workloads bietet der PlateSpin Migrate-Client die Möglichkeit, die erforderliche Zuordnung zwischen Ursprungs-Volumes und vorhandenen Volumes auf dem Ziel anzugeben. Weitere Informationen hierzu finden Sie in [Abschnitt 38.4, „Volume-Zuordnung bei der Serversynchronisierung“](#), auf Seite 468.

27.23.2 Speicherdatenträger und Volumes in der Migrate-Weboberfläche

- 1 Wählen Sie auf der Seite „Ziel-Workload-Details bearbeiten“ die Option **Einstellungen für Ziel-Workload > Migrationseinstellungen**.
- 2 Wählen Sie eine der folgenden Optionen aus:

Name der Einstellung	Beschreibung
Festplatten	Geben Sie den Pfad zur Festplatte der Ziel-VM an.
Volumes	Wählen Sie die Volumes aus, die in das Ziel für die Migration aufgenommen werden sollen.
Clustergröße für NTFS	(Für dateibasierte Windows-Workloads) Geben Sie die Clustergröße für das NTFS-Volume an. Weitere Informationen zur Standard-Clustergröße für ein NTFS-Volume finden Sie im KB-Artikel 140365 des Microsoft-Supports .
Speicher ohne Volumes	(Für Linux-Workloads) Geben Sie einen Nicht-Volume-Speicher (z. B. eine Auslagerungspartition) an, der mit dem Ursprungs-Workload verbunden ist. Dieser Speicher wird im migrierten Workload erneut erstellt.
Datenträger für Volume-Gruppen	(Für Linux-Workloads) Geben Sie die Datenablage und den Pfad an, in dem der virtuelle Datenträger auf dem Zielcomputer erstellt werden soll. Auf Wunsch können Sie den vorgeschlagenen Standardpfad übernehmen.
Volume-Gruppen	(Für Linux-Workloads) Legen Sie die LVM-Volume-Gruppen fest, die mit den unter Konvertierte logische Volumes in den Einstellungen angegebenen logischen LVM-Volumes migriert werden sollen.
Konvertierte logische Volumes	(Für Linux-Workloads) Geben Sie mindestens ein logisches LVM-Volume an, das für einen Linux-Workload migriert werden soll.

3 Klicken Sie auf **Speichern**.

28

Migration zu Amazon Web Services

- ♦ Abschnitt 28.1, „Planen der Migration zu Amazon Web Services“, auf Seite 359
- ♦ Abschnitt 28.2, „Konfigurieren der Migration eines Workloads in Amazon Web Services“, auf Seite 360
- ♦ Abschnitt 28.3, „Konfigurieren der vollständigen Migration eines Workloads zu Amazon Web Services“, auf Seite 360

28.1 Planen der Migration zu Amazon Web Services

Bevor Sie eine Migration zur Cloud-Umgebung in Amazon Web Services starten, muss die Migrationsumgebung die folgenden Richtlinien erfüllen:

Unterstützte Cloud-Plattformen

- ♦ Weitere Informationen hierzu finden Sie in „Unterstützte Ziel-Cloud-Plattformen“ auf Seite 44.

Unterstützte Workloads

- ♦ Weitere Informationen hierzu finden Sie unter „Unterstützte Workloads für die Migration in Amazon Web Services“ auf Seite 33, je nach Azure-Ziel-Cloud-Umgebung.

Netzwerkzugriff und Kommunikation

- ♦ Weitere Informationen hierzu finden Sie in „Zugriffs- und Kommunikationsanforderungen in Ihrem Migrationsnetzwerk“ auf Seite 53.

Voraussetzungen

- ♦ Weitere Informationen hierzu finden Sie in Kapitel 8, „Voraussetzungen für die Migration zu Amazon Web Services“, auf Seite 153.

Ziele und Workloads

- ♦ **AWS-EC2-Ziel-Cloud-Konto (automatisiert):** Weitere Informationen hierzu finden Sie in Abschnitt 20.4.1, „Zielermittlung im Migrate-Client“, auf Seite 226.
- ♦ **Ursprungs-Workloads:** Weitere Informationen hierzu finden Sie in Abschnitt 21.6.2, „Workload-Ermittlung in der Migrate-Weboberfläche“, auf Seite 244.

Weitere Informationen

- ♦ Dokumentation zu Amazon Elastic Compute Cloud (<https://aws.amazon.com/documentation/ec2/>)
- ♦ AWS Managed VPN (http://docs.aws.amazon.com/AmazonVPC/latest/UserGuide/VPC_VPN.html) im Handbuch für die Amazon Virtual Private Cloud.
- ♦ Your Customer Gateway (<http://docs.aws.amazon.com/AmazonVPC/latest/NetworkAdminGuide/Introduction.html>) im Netzwerkadministratorhandbuch für die Amazon Virtual Private Cloud.

28.2 Konfigurieren der Migration eines Workloads in Amazon Web Services

Beachten Sie Folgendes je nach Datenmenge, die vom Ursprung zum Ziel übertragen werden soll:

- ♦ **Vollständige Migration:** Weitere Informationen hierzu finden Sie in [Abschnitt 28.3](#), „Konfigurieren der vollständigen Migration eines Workloads zu Amazon Web Services“, auf Seite 360.
- ♦ **Serversynchronisierung:** Weitere Informationen hierzu finden Sie in [Abschnitt 38.3](#), „Serversynchronisierung zu Amazon Web Services“, auf Seite 467.

28.3 Konfigurieren der vollständigen Migration eines Workloads zu Amazon Web Services

- 1 Starten Sie den PlateSpin Migrate-Client.
- 2 Ermitteln Sie Ihren Ursprungs-Workload. Weitere Informationen hierzu finden Sie unter [Kapitel 21](#), „Ermitteln von Ursprungs-Workloads“, auf Seite 239.
- 3 Klicken Sie mit der rechten Maustaste auf den ermittelten Workload und klicken Sie auf **AWS-Ziel vorbereiten**.
- 4 Führen Sie die folgenden Schritte aus:
 - 4a Wenn Sie sich erstmalig bei Ihrem AWS-Konto anmelden, geben Sie Folgendes an:
 - ♦ **AWS-Zugriffsschlüssel-ID und geheimer AWS-Zugriffsschlüssel:** Die beiden Teile eines Zugriffsschlüssels, die gemeinsam einen gültigen Sicherheitsnachweis für den Zugriff auf das AWS-Konto bilden.
 - ♦ **AWS-Bereich:** Der geografische Bereich, auf den Ihr AWS-Konto zugreifen kann
Bei den nächsten Anmeldevorgängen sind die Werte, die Sie bei der ersten Anmeldung angegeben haben, automatisch in diese Optionen eingetragen.
 - 4b Aktualisieren Sie die unterstützten AWS-Regionen mit **Regionsliste unterstützen**.
 - 4c Klicken Sie auf **Anmelden**.
 - 4d (Bedingt) Beim ersten Anmeldevorgang wird das Dialogfeld mit den Details zur Reproduktionsumgebung geöffnet. Geben Sie Folgendes an und klicken Sie auf **Speichern**:
 - ♦ **Linux-AMI-ID:** Geben Sie die ID der AMI PlateSpin-Reproduktionsumgebung - Linux an.
 - ♦ **Windows-AMI-ID:** Geben Sie die ID der PlateSpin-Reproduktionsumgebung - Windows oder der PlateSpin-Reproduktionsumgebung - Windows (BYOL) an, je nachdem, ob die Betriebssystemlizenz durch AWS aktiviert werden soll oder ob Sie eine eigene Microsoft-Lizenz verwenden.
 - ♦ **Snapshot-ID:** Die Snapshot-ID der PRE-AMI, die Sie beim Erstellen eines Snapshots für die private Instanz von AMI notiert haben. Weitere Informationen hierzu finden Sie in „[So erstellen Sie einen Snapshot mit dem PRE-AMI:](#)“ auf Seite 160.
 - ♦ **Schlüsselpaarname:** Geben Sie den Namen des Schlüsselpaars an, das mit dem AMI-Snapshot verknüpft ist.
 - ♦ **Schlüsselpaar-Dateipfad:** Geben Sie den Speicherort der Schlüsselpaardatei (.pem) an.

- 4e** (Bedingt) Beim ersten Anmeldevorgang wird das Dialogfeld „Migrate-Serverdetails“ geöffnet. Registrieren Sie die Zielinstanz beim Migrate-Server. Geben Sie hierzu die IP und den Berechtigungsnachweis des Migrate-Servers an und klicken Sie auf **Speichern**.
- 4f** Prüfen Sie im Dialogfeld „AWS-Ziel vorbereiten“, ob der Übertragungsbereich **Vollständige Migration** eingestellt ist, und gehen Sie wie folgt vor:
- 4f1** Wählen Sie die gewünschte VPC aus.
- Die Werte für **Sicherheitsgruppe** und **Teilnetz** werden automatisch gemäß der ausgewählten VPC eingetragen. Unter **Instanztyp** wird automatisch der entsprechende Wert für den Ursprungs-Workload eingetragen. Legen Sie je nach Bedarf andere Werte gemäß Ihren Anforderungen fest.
- 4f2** Registrieren Sie das Ziel beim Migrate-Server. Geben Sie hierzu den Hostnamen an. Standardmäßig wird *Ursprungsname_RepEnv* angezeigt.
- 4f3** Klicken Sie auf **Konfigurieren** und konfigurieren Sie die Netzwerkschnittstellen:
- 4f3a** Je nach Bedarf können Sie NICs hinzufügen oder entfernen.
- 4f3b** Wählen Sie eine der folgenden Optionen aus
- ♦ **Einstellungen automatisch abrufen:** Wählen Sie diese Option, damit die Netzwerkeinstellungen automatisch durch einen DHCP-Server zugewiesen werden.
 - ♦ **Folgende Einstellungen verwenden:** Wählen Sie diese Option, um die Netzwerkeinstellungen anzugeben. Die IP-Adresse muss im unterstützten Teilnetz eindeutig sein.
- 4f4** Unter „Zielinstanzspeicher“ werden alle auf dem Ziel-Workload verfügbaren Datenträger angezeigt. Wenn Sie keinen Zielinstanzspeicher erstellen möchten, der mit dem Ursprung identisch ist, dann können Sie die Größe oder Anzahl der Datenträger auf der Zielinstanz bearbeiten:
- ♦ Klicken Sie zum Hinzufügen weiterer Datenträger auf der Zielinstanz auf **Datenträger hinzufügen**.
 - ♦ Klicken Sie zum Entfernen eines bestehenden Datenträgers auf **Entfernen**.
- Wählen Sie für jeden Datenträger, den Sie auf der Zielinstanz verschlüsseln möchten, die Option **Verschlüsselt** und wählen Sie den **Verschlüsselungsschlüssel** aus, mit dem Sie den Datenträger verschlüsseln möchten.
- 4g** (Optional) Klicken Sie auf das Einstellungssymbol, um die Reproduktionsdetails oder die Migrate-Serverdetails zu ändern.
- 4h** Klicken Sie auf **Vorbereiten**.
- 4i** Nach erfolgter Registrierung werden Sie aufgefordert, die Protokolle durchzusehen. Öffnen Sie die Protokolle mit **Ja**.
- 4j** Klicken Sie auf **Schließen**.
- 5** Im PlateSpin Migrate-Client wird die registrierte Zielinstanz mit dem in **Schritt 4f2** angegebenen Namen aufgeführt. Zum Starten eines Migrationsauftrags ziehen Sie den Ursprungs-Workload auf dieses Ziel.
- 6** Konfigurieren Sie die erforderlichen Parameter des Auftrags. Weitere Informationen hierzu finden Sie unter [Kapitel 27, „Grundlagen der Konfiguration“](#), auf Seite 315.
- 7** Führen Sie den Auftrag aus.

29 Migration zu Microsoft Azure

- ♦ [Abschnitt 29.1, „Planen der Migration zu Microsoft Azure“](#), auf Seite 363
- ♦ [Abschnitt 29.2, „Konfigurieren der Migration eines Workloads in Microsoft Azure“](#), auf Seite 364

29.1 Planen der Migration zu Microsoft Azure

Bevor Sie eine Migration zur Cloud-Umgebung in Microsoft Azure starten, muss die Migrationsumgebung die folgenden Richtlinien erfüllen:

Unterstützte Cloud-Plattformen

- ♦ Weitere Informationen hierzu finden Sie in [„Unterstützte Ziel-Cloud-Plattformen“](#) auf Seite 44.

Unterstützte Workloads

- ♦ Weitere Informationen hierzu finden Sie unter [„Unterstützte Workloads für die Migration in Microsoft Azure“](#) auf Seite 30, je nach Azure-Ziel-Cloud-Umgebung.

Netzwerkzugriff und Kommunikation

- ♦ Weitere Informationen hierzu finden Sie in [„Zugriffs- und Kommunikationsanforderungen in Ihrem Migrationsnetzwerk“](#) auf Seite 53.

Voraussetzungen

- ♦ Weitere Informationen hierzu finden Sie in [Kapitel 9, „Voraussetzungen für die Migration zu Microsoft Azure“](#), auf Seite 163.

Ziele und Workloads

- ♦ **Azure-Ziel-Cloud-Subscription (automatisiert):** Weitere Informationen hierzu finden Sie in [Abschnitt 20.4.2, „Zielermittlung in der Weboberfläche“](#), auf Seite 228.
- ♦ **Ursprungs-Workloads:** Weitere Informationen hierzu finden Sie in [Abschnitt 21.6.2, „Workload-Ermittlung in der Migrate-Weboberfläche“](#), auf Seite 244.

Weitere Informationen

- ♦ Weitere Informationen finden Sie unter [„Erstellen einer Site-to-Site-Verbindung im Azure-Portal“](#) in der *Dokumentation zum Microsoft Azure-VPN-Gateway*.
- ♦ Weitere Informationen finden Sie unter [„Erstellen eines VNet mit Site-to-Site-Verbindung in der PowerShell“](#) in der *Dokumentation zum Microsoft Azure-VPN-Gateway*.

29.2 Konfigurieren der Migration eines Workloads in Microsoft Azure

Wenn Sie einen Workload hinzufügen oder ermitteln, wird er auf der Seite „Workloads“ aufgeführt, und er erhält den Status **Nicht konfiguriert**. Vor dem Migrieren des Workloads müssen Sie ihn für die Migration vorbereiten:

- 1 Starten Sie die PlateSpin Migrate-Weboberfläche.
- 2 Wenn Sie keinen Microsoft Azure-Standort Location als Migrationsziel konfiguriert haben, klicken Sie auf **Ziele > Ziel hinzufügen** und konfigurieren Sie den Azure-Zielcontainer.
Weitere Informationen hierzu finden Sie unter [Abschnitt 3.3.3, „Ziele“](#), auf Seite 81.
- 3 Wählen Sie auf der Seite „Workloads“ den zu konfigurierenden Workload aus.
- 4 Klicken Sie auf **Migration konfigurieren**.
- 5 Geben Sie die **Anfängliche Übertragungsmethode** für die Reproduktion gemäß dem Umfang der Daten an, die vom Ursprung zum Ziel übertragen werden sollen:
 - ♦ **Vollreproduktion:** Migrate reproduziert das gesamte Volume vom Ursprung zum Ziel.
 - ♦ **Inkrementelle Reproduktion:** Migrate reproduziert lediglich die Unterschiede in den Daten zwischen Ursprung und Ziel, sofern die Workloads ähnliche Betriebssystem- und Volume-Profile aufweisen.

HINWEIS: PlateSpin Migrate unterstützt keine inkrementelle Reproduktion als anfängliche Reproduktion von Daten für vorhandene Ziel-Workloads in der Azure-Cloud. Sie können jedoch inkrementelle Reproduktionen für nachfolgende Datenreplikationen planen. Siehe [Inkrementelle Wiederholung](#) unter [Schritt 8](#).

- 6 Wählen Sie einen vorhandenen Microsoft Azure-Standort als Ziel, zu dem der Ursprungs-Workload migriert werden soll.

Die Verfügbarkeit von Storage Premium für den Zielstandort können Sie unter [Verfügbare Microsoft Azure-Produkte nach Region](#) (<https://azure.microsoft.com/en-us/regions/services/>) überprüfen.

- 7 Klicken Sie auf **Migration konfigurieren**.

8 Konfigurieren Sie die folgenden Einstellungen:

Name der Einstellung	Beschreibung
Einstellungen des Zeitplans	
Inkrementelle Wiederholung	<p>Geben Sie den Zeitpunkt und das Muster für inkrementelle Reproduktionen nach der ersten vollständigen Reproduktion an oder starten Sie die inkrementelle Reproduktion jeweils manuell.</p> <p>Die Standardeinstellung lautet „Keine“. Für die inkrementellen Reproduktionen ist kein Zeitpunkt geplant.</p> <p>So können Sie den Wiederholungszeitpunkt und das Wiederholungsmuster für inkrementelle Reproduktionen festlegen oder bearbeiten:</p> <ol style="list-style-type: none">1. Klicken Sie auf Bearbeiten.2. Legen Sie unter Wiederholungsplan beginnen den Zeitpunkt (Datum und Uhrzeit) fest, zu dem die geplanten inkrementellen Reproduktionen erstmals ausgeführt werden sollen. Sie können das Datum eingeben (TT/MM/JJJJ) oder über das Kalendersymbol auswählen. Die standardmäßige Uhrzeit für die Ausführung ist 00:00:00 Uhr (hh:mm:ss).3. Legen Sie unter Einstellung für wiederholte Ausführung das Muster für die geplanten inkrementellen Reproduktionen fest:<ul style="list-style-type: none">◆ Täglich: Die Reproduktion wird in den angegebenen täglichen Intervallen bzw. jede Woche an bestimmten Wochentagen ausgeführt, und zwar über einen Zeitraum von 60 Tagen ab Beginn der Reproduktion.◆ Wöchentlich: Die Reproduktion wird in den angegebenen Intervallen über einen Zeitraum von acht Wochen ab Beginn der Reproduktion ausgeführt.◆ Monatlich: Die Reproduktion wird in den angegebenen Intervallen über einen Zeitraum von zwei Monaten ab Beginn der Reproduktion ausgeführt. <p>HINWEIS:</p> <ul style="list-style-type: none">◆ Geplante inkrementelle Reproduktionen werden übersprungen, bis die erste Vollreproduktion abgeschlossen ist.◆ Die geplanten inkrementellen Reproduktionen werden maximal 60 Tage ab Beginn der geplanten inkrementellen Reproduktionen ausgeführt.

Name der Einstellung	Beschreibung
Vollreproduktion	<p>Geben Sie den Zeitpunkt an, zu dem die erste vollständige Reproduktion ausgeführt werden soll, oder starten Sie die erste vollständige Reproduktion manuell. Die erste vollständige Reproduktion ist ein einmaliges Ereignis. Es wird jedoch täglich nach Zeitplan versucht, diese Reproduktion zu starten, bis die erste vollständige Reproduktion tatsächlich gestartet und erfolgreich abgeschlossen werden kann.</p> <p>Die Standardeinstellung lautet „Keine“. Die erste vollständige Reproduktion erfolgt nicht nach einem Zeitplan.</p> <p>HINWEIS: Sie müssen den Workload vor dem geplanten Zeitpunkt bzw. vor dem manuellen Start vorbereiten. Die Vollreproduktion kann nur ausgeführt werden, wenn die Ziel-VM vorhanden und die Workload-Vorbereitung abgeschlossen ist. Sind diese Bedingungen nicht erfüllt, überspringt Migrate die geplante vollständige Reproduktion und versucht sie am nächsten Tag zum geplanten Zeitpunkt zu starten.</p> <p>So können Sie den Zeitplan für die erste vollständige Reproduktion festlegen oder bearbeiten:</p> <ol style="list-style-type: none"> 1. Klicken Sie auf Bearbeiten. 2. Klicken Sie auf Starten und legen Sie den Zeitpunkt (Datum und Uhrzeit) fest, zu dem die erste vollständige Reproduktion gestartet werden soll. Sie können das Datum eingeben (TT/MM/JJJJ) oder über das Kalendersymbol auswählen. Die standardmäßige Uhrzeit für die Ausführung ist 00:00:00 Uhr (hh:mm:ss).
Sperrzeit	<p>Legen Sie eine Reproduktionssperrzeit fest, mit der die geplanten Reproduktionsaktivitäten in einem bestimmten Zeitrahmen und Muster verzögert werden. Verzögern Sie beispielsweise die Reproduktionen in den Zeiträumen, in denen das Netzwerk am stärksten ausgelastet ist. Auch Konflikte zwischen VSS-fähiger Software und der PlateSpin-VSS-Komponente für die blockbasierte Datenübertragung können so verhindert werden.</p> <p>Die Standardeinstellung lautet „Keine“. Es ist keine Sperrzeit geplant.</p> <p>So können Sie eine Sperrzeit festlegen oder ändern:</p> <ol style="list-style-type: none"> 1. Klicken Sie auf Bearbeiten. 2. Legen Sie den Zeitpunkt für den Start und das Ende der Sperrzeit fest. Die Anfangs- und Endzeiten für die Sperrzeit hängen von der Systemuhr des PlateSpin-Servers ab. 3. Wählen Sie Täglich, Wöchentlich oder Monatlich für die Sperrzeit und legen Sie ein Wiederholungsmuster fest.

Name der Einstellung	Beschreibung
Komprimierungsgrad	<p>Diese Einstellung steuert, ob Daten während der Übertragung zwischen dem Ursprungs- und dem Ziel-Workload komprimiert werden und auf welcher Stufe die angewendete Datenkomprimierung ausgeführt wird. Weitere Informationen hierzu finden Sie unter „Datenkomprimierung“ auf Seite 51.</p> <p>Wählen Sie eine der folgenden Optionen aus:</p> <ul style="list-style-type: none"> ♦ Keine: Keine Komprimierung. ♦ Schnell: Niedrigste Auslastung der CPU-Ressourcen auf dem Ursprungscomputer, jedoch eine niedrigere Komprimierungsrate. ♦ Optimal: (Standard) Optimale Auslastung der CPU-Ressourcen auf dem Ursprungscomputer, optimale Komprimierungsrate. Diese Option wird empfohlen. ♦ Maximum: Höchste Auslastung der CPU-Ressourcen auf dem Ursprungscomputer, jedoch eine höhere Komprimierungsrate.
Bandbreitendrosselung	<p>Durch die Bandbreitendrosselung steuern Sie die verfügbare Bandbreite, die durch die direkte Ursprung-Ziel-Kommunikation im Verlauf einer Workload-Migration verbraucht wird. Die Drosselung verhindert, dass Migrationsverkehr Ihr Produktionsnetzwerk überlastet, und verringert die Gesamtlast Ihres PlateSpin-Servers. Sie können jeweils eine Durchsatzrate für die einzelnen Migrationsaufträge festlegen.</p> <p>Die Drosselung ist standardmäßig deaktiviert; für die Drosselungsrate ist also der Wert „Aus“ festgelegt.</p> <p>So drosseln Sie die Reproduktionen auf eine bestimmte Rate:</p> <ol style="list-style-type: none"> 1. Geben Sie einen maximalen Durchsatzwert in Mb/s für die Datenübertragung für den Workload an. 2. Legen Sie das Drosselungsmuster fest: <ul style="list-style-type: none"> ♦ Immer: Die Datenübertragung für die Reproduktionen wird immer gedrosselt. ♦ Benutzerdefiniert: Geben Sie den Zeitpunkt und die Wochentage an, an denen die Datenübertragung bei Reproduktionen, die in diesem Zeitfenster ausgeführt werden, gedrosselt werden soll. <p>Die Drosselungszeit ist lokal zum Ursprungs-Workload.</p>
Migrationseinstellungen	
Übertragungsmethode	<p>(Für Windows-Workloads) Wählen Sie eine Datenübertragungsmethode und Sicherheit durch Verschlüsselung aus. Weitere Informationen hierzu finden Sie unter Abschnitt 2.2, „Unterstützte Datenübertragungsmethoden“, auf Seite 45.</p> <p>Wählen Sie zum Aktivieren der Verschlüsselung die Option Datenübertragung verschlüsseln. Weitere Informationen hierzu finden Sie in Abschnitt 2.3, „Sicherheit und Datenschutz“, auf Seite 47.</p> <p>HINWEIS: Die Datenübertragungsmethode Offline-Übertragung mit temporärer Bootumgebung ist für die Weboberfläche nicht verfügbar.</p>
Übertragungsverschlüsselung	<p>(Für Linux-Workloads) Wählen Sie zum Aktivieren der Verschlüsselung die Option Datenübertragung verschlüsseln. Weitere Informationen hierzu finden Sie unter Abschnitt 2.3, „Sicherheit und Datenschutz“, auf Seite 47.</p>
Ursprungsberechtigungs-nachweis	<p>Geben Sie den erforderlichen Berechtigungsnachweis für den Zugriff auf den Workload an. Weitere Informationen hierzu finden Sie unter Abschnitt 21.3, „Ermittlungsrichtlinien für Ursprungs-Workloads“, auf Seite 240.</p>

Name der Einstellung	Beschreibung
Größe der Cloud-Instanz	<p>Wählen Sie die richtige Größe der Cloud-Instanz für den Workload sowie den Speicherkontotyp für den Zielcontainer aus.</p> <p>WICHTIG: Die Größe der Cloud-Instanz muss denselben Speichertyp wie das Zielkonto aufweisen (Standard-Speicher oder Premium-Speicher). Andernfalls wird ein Bestätigungsfehler angezeigt. Die Verfügbarkeit von Storage Premium für den Zielstandort können Sie unter Verfügbare Microsoft Azure-Produkte nach Region überprüfen.</p> <p>Standardmäßig legt Migrate eine Größe für die Cloud-Instanz fest, die denselben Speicherkontotyp unterstützt und dem Ursprungs-Workload für die folgenden Komponenten am ehesten entspricht:</p> <ul style="list-style-type: none"> ◆ Gesamtzahl der Kerne ◆ Menge an Arbeitsspeicher ◆ Anzahl der Datenplatten ◆ Anzahl der NICs <p>Die Standardinstanz erfüllt oder übertrifft die Werte der Einstellungen für alle Komponenten im Ursprungs-Workload. Bei Bedarf können Sie jedoch eine kleinere Instanz je nach Ihren Anforderungen festlegen:</p> <ul style="list-style-type: none"> ◆ Die Ziel-VM verwendet die zulässigen CPUs und die zulässige Arbeitsspeichermenge für die Instanzengröße. So reduzieren Sie die Anzahl der CPUs bzw. die Arbeitsspeichermenge auf dem Ziel-Workload: <ol style="list-style-type: none"> 1. Wählen Sie eine kleinere Cloud-Instanz mit weniger CPUs oder weniger Arbeitsspeicher aus, die Ihre Anforderungen optimal erfüllt. ◆ Die Ziel-VM verwendet maximal die zulässige Anzahl an Datenplatten für die Instanzengröße. So migrieren Sie nur einen Teil der Datenplatten: <ol style="list-style-type: none"> 1. Wählen Sie eine kleinere Cloud-Instanz mit weniger Datenplatten aus, die Ihre Anforderungen optimal erfüllt. 2. Heben Sie die Auswahl aller Volumes auf, die nicht migriert werden sollen, bis die Anzahl der Datenplatten für die Migration zur ausgewählten Instanz passt. ◆ Die Ziel-VM verwendet maximal die zulässige Anzahl an NICs für die Instanzengröße. So migrieren Sie nur einen Teil der NICs: <ol style="list-style-type: none"> 1. Wählen Sie eine Cloud-Instanz mit weniger NICs aus, die Ihre Anforderungen optimal erfüllt. Mindestens eine NIC ist erforderlich. 2. Heben Sie unter Einstellungen für Ziel-Workload die Auswahl der NICs auf, die nicht migriert werden sollen, bis die Anzahl der NICs für die Migration zur ausgewählten Instanz passt. <p>HINWEIS: Die Anzahl der Datenplatten, die durch die Volumes auf der Ziel-VM belegt werden, darf nicht größer sein als die maximale Anzahl an Datenplatten, die durch die ausgewählte Cloud-Instanz unterstützt werden.</p> ◆ In der Liste Größe der Cloud-Instanz zeigt die Spalte Unterstützt Premium-Speicher den Speicherkontotyp der Instanz, also Standard-Speicher (Nein) oder Premium-Speicher (Ja). Die neue Instanzengröße muss denselben Speicherkontotyp wie der Zielcontainer unterstützen.

Name der Einstellung	Beschreibung
Azure-Ressourcengruppe	<p>Geben Sie eine Ressourcengruppe für die Ressourcen der Ziel-VM an. Führen Sie einen der folgenden Vorgänge aus:</p> <ul style="list-style-type: none"> ◆ Erstellen Sie in PlateSpin eine neue Ressourcengruppe mit dem Standardnamen: <code><Hostname>-VM-Resources</code> ◆ Geben Sie den Namen für eine Ressourcengruppe ein, die neu in PlateSpin erstellt werden soll. ◆ Wählen Sie eine vorhandene Ressourcengruppe in der Liste aus.
Name der virtuellen Maschine	Geben Sie einen Anzeigenamen für die neue virtuelle Maschine ein.
Festplatten	Geben Sie den Pfad zur Festplatte der Ziel-VM an.
Volumes	Wählen Sie die Volumes aus, die in das Ziel für die Migration aufgenommen werden sollen.
Clustergröße für NTFS	(Für dateibasierte Windows-Workloads) Geben Sie die Clustergröße für das NTFS-Volume an. Weitere Informationen zur Standard-Clustergröße für ein NTFS-Volume finden Sie im KB-Artikel 140365 des Microsoft-Supports .
Speicher ohne Volumes	(Für Linux-Workloads) Geben Sie einen Nicht-Volume-Speicher (z. B. eine Auslagerungspartition) an, der mit dem Ursprungs-Workload verbunden ist. Dieser Speicher wird im migrierten Workload erneut erstellt.
Datenträger für Volume-Gruppen	(Für Linux-Workloads) Geben Sie die Datenablage und den Pfad an, in dem der virtuelle Datenträger auf dem Zielcomputer erstellt werden soll. Auf Wunsch können Sie den vorgeschlagenen Standardpfad übernehmen.
Volume-Gruppen	(Für Linux-Workloads) Legen Sie die LVM-Volume-Gruppen fest, die mit den unter Konvertierte logische Volumes in den Einstellungen angegebenen logischen LVM-Volumes migriert werden sollen.
Konvertierte logische Volumes	(Für Linux-Workloads) Wählen Sie die logischen LVM-Volumes aus, die in das Ziel für die Migration aufgenommen werden sollen.

Name der Einstellung	Beschreibung
Reproduktionsnetzwerk für Ziel	<p>Die Reproduktions-NIC ist die primäre NIC, die Sie unter Einstellungen für Ziel-Workload > Netzwerkverbindungen festgelegt haben.</p> <ol style="list-style-type: none"> 1. Wählen Sie ein Netzwerk und ein Teilnetz für den Reproduktionsdatenverkehr aus. 2. Wenn Sie kein Azure-VPN verwenden, ist für die Reproduktions-NIC eine öffentliche IP-Adresse erforderlich, die automatisch durch Azure zugewiesen wird. Klicken Sie auf Bearbeiten und wählen Sie Öffentliche IP erstellen. 3. Geben Sie eine Ressourcengruppe für das Reproduktionsnetzwerk an. Die Einstellung Azure-Ressourcengruppe ist die Standardeinstellung. Wenn eine andere Ressourcengruppe angegeben werden soll, klicken Sie auf Bearbeiten und führen Sie einen der folgenden Vorgänge aus: <ul style="list-style-type: none"> ◆ Geben Sie den Namen für eine Ressourcengruppe ein, die neu in PlateSpin erstellt werden soll. ◆ Wählen Sie eine vorhandene Ressourcengruppe in der Liste aus. 4. Aktivieren Sie einen der folgenden Parameter: <ul style="list-style-type: none"> ◆ DHCP: Hiermit wird eine IP-Adresse abgerufen, die automatisch von einem DHCP-Server zugewiesen wird. ◆ Statisch: Geben Sie eine statische private IP-Adresse, eine Teilnetzmaske und eine Gateway-IP-Adresse an. Die IP-Adresse muss im unterstützten Teilnetz eindeutig sein.
Reproduktionsnetzwerke für Ursprung	<p>Geben Sie für den Reproduktionsdatenverkehr mindestens eine Netzwerkschnittstelle (NIC oder IP-Adresse) auf dem Ursprungs-Workload an, über die die Kommunikation mit der Reproduktionsumgebung abgewickelt werden kann.</p> <p>Falls das Netzwerk für die angegebene NIC nicht zum Azure-VPN gehört, muss die NIC eine öffentliche IP-Adresse aufweisen.</p>
Dienste, die bei jeder Reproduktion anzuhalten sind	<p>(Für Windows-Workloads) Es wird empfohlen, alle nicht VSS-konformen Dienste oder Virenschutzprogramme vorübergehend im Ursprung anzuhalten, während der VSS-Snapshot im Ursprung erfasst wird. Wählen Sie die Windows-Dienste aus, die vorübergehend auf dem Ursprungs-Workload angehalten werden sollen, während der VSS-Snapshot im Ursprung erfasst wird. Diese Dienste werden wiederhergestellt, sobald die Erstellung des VSS-Snapshots abgeschlossen ist.</p>
Dienste, die bei der Übernahme mit Reproduktion anzuhalten sind	<p>(Für Windows-Workloads) Wählen Sie die Windows-Dienste aus, die bei der Übernahme mit einer beliebigen Reproduktion dauerhaft im Ursprungs-Workload angehalten werden sollen. Die Dienste, die während des Reproduktionsvorgangs im Ursprungs-Workload angehalten wurden, werden anschließend nicht wiederhergestellt. Dies gilt nicht für Testübernahmen.</p>
Daemons, die bei jeder Reproduktion anzuhalten sind	<p>(Für Linux-Workloads) Wählen Sie die Linux-Dienste aus, die vor der Reproduktion vorübergehend auf dem Ursprungs-Workload angehalten werden sollen. Diese Dienste werden nach Abschluss der Replikation wiederhergestellt.</p>
Daemons, die bei der Übernahme mit Reproduktion anzuhalten sind	<p>(Für Linux-Workloads) Wählen Sie die Linux-Dienste aus, die bei der Übernahme mit einer beliebigen Reproduktion dauerhaft im Ursprungs-Workload angehalten werden sollen. Die Dienste, die während des Reproduktionsvorgangs im Ursprungs-Workload angehalten wurden, werden nach der Übernahme nicht wiederhergestellt. Die angehaltenen Dienste werden nach einer Testübernahme wiederhergestellt.</p>

Name der Einstellung	Beschreibung
Einstellungen für Ziel-Workload (Diese Einstellungen werden beim Ausführen der Übernahme angewendet.)	
Hostname	Führen Sie einen der folgenden Vorgänge aus: <ul style="list-style-type: none"> ◆ Soll der Hostname beibehalten werden, wählen Sie Keine Änderung. ◆ Zum Ändern des Hostnamens wählen Sie Festlegen auf und geben Sie den neuen Namen an. <p>HINWEIS: Wenn Sie den Hostnamen bei der Übernahme ändern, ist eine inkrementelle Reproduktion erforderlich.</p>

Name der Einstellung	Beschreibung
Domäne/Arbeitsgruppe	<p>(Für Windows-Workloads) Abhängig davon, ob der Ursprungs-Workload zu einer Arbeitsgruppe oder einer Domäne gehört, wird eine der folgenden Angaben angezeigt:</p> <ul style="list-style-type: none"> ◆ Arbeitsgruppe: <i>Arbeitsgruppenname</i> <i>Arbeitsgruppenname</i> bezeichnet hierbei den Namen der Arbeitsgruppe, zu der der Ursprungs-Workload gehört. ◆ Domäne: <i>Domänenname</i> <i>Domänenname</i> bezeichnet hierbei den Namen der Domäne, zu der der Ursprungs-Workload gehört. <p>HINWEIS: Wenn Sie den Domänen- oder Arbeitsgruppennamen bei der Übernahme ändern, ist eine inkrementelle Reproduktion erforderlich.</p> <p>Abhängig davon, wo der Ziel-Workload beitreten soll, führen Sie einen der folgenden Schritte aus:</p> <ul style="list-style-type: none"> ◆ Wenn der Ursprungs-Workload zu einer Arbeitsgruppe gehört: Beispiel: Der Ursprungs-Workload gehört zur Arbeitsgruppe Arbeitsgruppe1. <ul style="list-style-type: none"> ◆ Damit der Ziel-Workload derselben Arbeitsgruppe beitrifft (WorkGroup1), übernehmen Sie die folgenden Standardeinstellungen: Arbeitsgruppe: Arbeitsgruppe1 ◆ Soll der Ziel-Workload einer anderen Arbeitsgruppe beitreten (z. B. Arbeitsgruppe2), wählen Sie Arbeitsgruppe beitreten und geben Sie den Namen Arbeitsgruppe2 an. ◆ Soll der Ziel-Workload einer Domäne beitreten, wählen Sie Domäne beitreten und geben Sie den Namen der gewünschten Domäne an. ◆ Wenn der Ursprungs-Workload zu einer Domäne gehört: Beispiel: Der Ursprungs-Workload gehört zur Domäne Domäne1. <ul style="list-style-type: none"> ◆ Soll der Ziel-Workload einer Arbeitsgruppe beitreten, klicken Sie auf Arbeitsgruppe beitreten und geben Sie den Namen der gewünschten Arbeitsgruppe an. ◆ Damit der Ziel-Workload derselben Domäne beitrifft (Domäne1) und die Einstellungen für die Domänenregistrierung beibehalten werden, übernehmen Sie die folgenden Standardeinstellungen: Domäne: Domäne1 ◆ Wenn der Ziel-Workload derselben Domäne beitreten soll (Domäne1), ohne dass die Einstellungen für die Domänenregistrierung beibehalten werden, wählen Sie Domäne beitreten und geben Sie den Domänennamen Domäne1 an. ◆ Soll der Ziel-Workload einer anderen Domäne beitreten, wählen Sie Domäne beitreten und geben Sie den Namen der gewünschten Domäne an.
Berechtigungsnachweis für Domäne	(Für Windows-Workloads) Wenn Sie Domäne beitreten wählen, geben Sie den Berechtigungsnachweis des Domänenadministrators an.

Name der Einstellung	Beschreibung
Netzwerkverbindungen	<ol style="list-style-type: none"> 1. Bei Workloads mit mehreren NICs aktivieren Sie die Option Einbeziehen für jede zu migrierende NIC. Soll eine NIC nicht berücksichtigt werden, deaktivieren Sie die Option Einbeziehen. <ul style="list-style-type: none"> ◆ Mindestens eine NIC ist erforderlich. ◆ Die Anzahl der zu migrierenden NICs darf nicht größer sein als die Anzahl der NICs, die durch die ausgewählte Cloud-Instanz unterstützt wird. 2. Wählen Sie für die zu berücksichtigenden NICs jeweils ein Netzwerk und ein Teilnetz aus. 3. Wenn mehrere NICs vorhanden sind, legen Sie eine der einbezogenen NICs als primäre Verbindung fest. Klicken Sie bei der gewünschten NIC auf Bearbeiten und wählen Sie Primäre Verbindung. Die erste NIC fungiert als standardmäßige primäre Verbindung. Weitere Informationen finden Sie unter Abschnitt 9.4, „Richtlinien für das Azure-Netzwerk“, auf Seite 171. 4. Wenn Sie kein Azure-VPN verwenden, ist für die primäre NIC eine öffentliche IP-Adresse erforderlich, die automatisch durch Azure zugewiesen wird. Klicken Sie bei der primären NIC auf Bearbeiten und wählen Sie Öffentliche IP erstellen. 5. Gehen Sie für die zu berücksichtigenden NICs jeweils wie folgt vor: <ol style="list-style-type: none"> a. Geben Sie eine Ressourcengruppe für die NIC an. Die Einstellung Azure-Ressourcengruppe ist die Standardeinstellung. Wenn eine andere Ressourcengruppe angegeben werden soll, klicken Sie auf Bearbeiten und führen Sie einen der folgenden Vorgänge aus: <ul style="list-style-type: none"> ◆ Geben Sie den Namen für eine Ressourcengruppe ein, die neu in PlateSpin erstellt werden soll. ◆ Wählen Sie eine vorhandene Ressourcengruppe in der Liste aus. b. Aktivieren Sie einen der folgenden Parameter: <ul style="list-style-type: none"> ◆ DHCP: Hiermit wird eine IP-Adresse abgerufen, die automatisch von einem DHCP-Server zugewiesen wird. ◆ Statisch: Geben Sie eine statische IP-Adresse, eine Teilnetzmaske und eine Gateway-IP-Adresse an. Die IP-Adresse muss im unterstützten Teilnetz eindeutig sein.
DNS-Server	<p>Geben Sie die DNS-Server für die Ziel-Workloads an. Dies gilt nur dann, wenn Sie unter Netzwerkverbindungen die Option Static wählen:</p> <ul style="list-style-type: none"> ◆ Primärer DNS: Geben Sie die IP-Adresse des primären DNS-Servers an. ◆ Alternativer DNS: Geben Sie die IP-Adresse des alternativen DNS-Servers an. ◆ Zusätzlicher DNS: So geben Sie Adressen für zusätzliche DNS-Server an: <ol style="list-style-type: none"> 1. Klicken Sie auf Erweitert. 2. Geben Sie die IP-Adresse des DNS-Servers an. 3. Klicken Sie auf Hinzufügen. Der Server wird in die Liste der DNS-Server aufgenommen. 4. Klicken Sie auf OK.

Name der Einstellung	Beschreibung
Status der Dienste auf Ziel-VM	(Für Windows-Workloads) Wählen Sie die Startbedingungen für die Windows-Dienste auf der Ziel-VM aus. Die Startoptionen lauten Automatisch , Manuell , Deaktiviert und Automatisch (Verzögerter Start) .
Zu ändernde Daemonstatus	(Für Linux-Workloads) Wählen Sie die Startbedingungen für die Linux-Daemons auf der Ziel-VM aus. Aktivieren Sie die Kontrollkästchen auf den entsprechenden Ausführungsebenen (0 bis 6) und „Booten“, sodass der Daemon gestartet werden kann.
Testeinstellungen für Ziel-Workload (Diese Einstellungen werden beim Testen der Übernahme angewendet.)	
Hostname	Führen Sie einen der folgenden Vorgänge aus: <ul style="list-style-type: none"> ◆ Soll der Hostname beibehalten werden, wählen Sie Keine Änderung. ◆ Zum Ändern des Hostnamens wählen Sie Festlegen auf und geben Sie den neuen Namen an. <p>HINWEIS: Wenn Sie den Hostnamen bei der Testübernahme ändern, ist keine inkrementelle Reproduktion erforderlich.</p>

Name der Einstellung	Beschreibung
Domäne/Arbeitsgruppe	<p>(Für Windows-Workloads) Abhängig davon, ob der Ursprungs-Workload zu einer Arbeitsgruppe oder einer Domäne gehört, wird eine der folgenden Angaben angezeigt:</p> <ul style="list-style-type: none"> ◆ Arbeitsgruppe: <i>Arbeitsgruppename</i> <i>Arbeitsgruppename</i> bezeichnet hierbei den Namen der Arbeitsgruppe, zu der der Ursprungs-Workload gehört. ◆ Domäne: <i>Domänenname</i> <i>Domänenname</i> bezeichnet hierbei den Namen der Domäne, zu der der Ursprungs-Workload gehört. <p>HINWEIS: Wenn Sie den Domänen- oder Arbeitsgruppennamen bei der Testübernahme ändern, ist keine inkrementelle Reproduktion erforderlich.</p> <p>Abhängig davon, wo der Ziel-Workload beitreten soll, führen Sie einen der folgenden Schritte aus:</p> <ul style="list-style-type: none"> ◆ Wenn der Ursprungs-Workload zu einer Arbeitsgruppe gehört: Beispiel: Der Ursprungs-Workload gehört zur Arbeitsgruppe Arbeitsgruppe1. <ul style="list-style-type: none"> ◆ Damit der Ziel-Workload derselben Arbeitsgruppe beitrifft (WorkGroup1), übernehmen Sie die folgenden Standardeinstellungen: Arbeitsgruppe: Arbeitsgruppe1 ◆ Soll der Ziel-Workload einer anderen Arbeitsgruppe beitreten (z. B. Arbeitsgruppe2), wählen Sie Arbeitsgruppe beitreten und geben Sie den Namen Arbeitsgruppe2 an. ◆ Soll der Ziel-Workload einer Domäne beitreten, wählen Sie Domäne beitreten und geben Sie den Namen der gewünschten Domäne an. ◆ Wenn der Ursprungs-Workload zu einer Domäne gehört: Beispiel: Der Ursprungs-Workload gehört zur Domäne Domäne1. <ul style="list-style-type: none"> ◆ Soll der Ziel-Workload einer Arbeitsgruppe beitreten, klicken Sie auf Arbeitsgruppe beitreten und geben Sie den Namen der gewünschten Arbeitsgruppe an. ◆ Damit der Ziel-Workload derselben Domäne beitrifft (Domäne1) und die Einstellungen für die Domänenregistrierung beibehalten werden, übernehmen Sie die folgenden Standardeinstellungen: Domäne: Domäne1 ◆ Wenn der Ziel-Workload derselben Domäne beitreten soll (Domäne1), ohne dass die Einstellungen für die Domänenregistrierung beibehalten werden, wählen Sie Domäne beitreten und geben Sie den Domänennamen Domäne1 an. ◆ Soll der Ziel-Workload einer anderen Domäne beitreten, wählen Sie Domäne beitreten und geben Sie den Namen der gewünschten Domäne an.
Berechtigungsnachweis für Domäne	(Für Windows-Workloads) Wenn Sie Domäne beitreten wählen, geben Sie den Berechtigungsnachweis des Domänenadministrators an.

Name der Einstellung	Beschreibung
Netzwerkverbindungen	<p>Die verfügbaren NICs entsprechen den berücksichtigten NICs unter Einstellungen für Ziel-Workload > Netzwerkverbindungen.</p> <ol style="list-style-type: none"> Wählen Sie für die zu berücksichtigenden NICs jeweils ein Netzwerk und ein Teilnetz aus. Wenn mehrere NICs vorhanden sind, legen Sie eine der einbezogenen NICs als primäre Verbindung fest. Klicken Sie bei der gewünschten NIC auf Bearbeiten und wählen Sie Primäre Verbindung. Die erste NIC fungiert als standardmäßige primäre Verbindung. Weitere Informationen finden Sie unter Abschnitt 9.4, „Richtlinien für das Azure-Netzwerk“, auf Seite 171. Wenn Sie kein Azure-VPN verwenden, ist für die primäre NIC eine öffentliche IP-Adresse erforderlich, die automatisch durch Azure zugewiesen wird. Klicken Sie bei der primären NIC auf Bearbeiten und wählen Sie Öffentliche IP erstellen. Gehen Sie für die zu berücksichtigenden NICs jeweils wie folgt vor: <ol style="list-style-type: none"> Geben Sie eine Ressourcengruppe für die NIC an. Die Einstellung Azure-Ressourcengruppe ist die Standardeinstellung. Wenn eine andere Ressourcengruppe angegeben werden soll, klicken Sie auf Bearbeiten und führen Sie einen der folgenden Vorgänge aus: <ul style="list-style-type: none"> Geben Sie den Namen für eine Ressourcengruppe ein, die neu in PlateSpin erstellt werden soll. Wählen Sie eine vorhandene Ressourcengruppe in der Liste aus. Aktivieren Sie einen der folgenden Parameter: <ul style="list-style-type: none"> DHCP: Hiermit wird eine IP-Adresse abgerufen, die automatisch von einem DHCP-Server zugewiesen wird. Statisch: Geben Sie eine statische IP-Adresse, eine Teilnetzmaske und eine Gateway-IP-Adresse an. Die IP-Adresse muss im unterstützten Teilnetz eindeutig sein.
DNS-Server	<p>Geben Sie die DNS-Server für die Ziel-Workloads an. Dies gilt nur dann, wenn Sie unter Netzwerkverbindungen die Option Static wählen:</p> <ul style="list-style-type: none"> Primärer DNS: Geben Sie die IP-Adresse des primären DNS-Servers an. Alternativer DNS: Geben Sie die IP-Adresse des alternativen DNS-Servers an. Zusätzlicher DNS: So geben Sie Adressen für zusätzliche DNS-Server an: <ol style="list-style-type: none"> Klicken Sie auf Erweitert. Geben Sie die IP-Adresse des DNS-Servers an. Klicken Sie auf Hinzufügen. Der Server wird in die Liste der DNS-Server aufgenommen. Klicken Sie auf OK.
Status der Dienste auf Ziel-VM	(Für Windows-Workloads) Wählen Sie die Windows-Dienste aus, die auf der Ziel-VM automatisch angehalten werden müssen.
Zu ändernde Daemonstatus	(Für Linux-Workloads) Wählen Sie die Linux-Daemons aus, die auf der Ziel-VM automatisch angehalten werden müssen.
Tag	

Name der Einstellung	Beschreibung
Tag	Wählen Sie ein Tag aus, das dem Workload zugewiesen werden soll. Weitere Informationen zu Tags erhalten Sie unter Abschnitt 21.9, „Verfolgen logischer Verknüpfungen von Workloads mithilfe von Tags“ , auf Seite 251.

9 (Optional) Zum Ändern des Ziels klicken Sie auf **Ziel ändern**.

HINWEIS: Wenn Sie das Ziel ändern, werden alle angegebenen Einstellungen gelöscht.

10 Führen Sie einen der folgenden Vorgänge aus:

- ◆ Speichern Sie die Einstellungen mit **Speichern**.
- ◆ Klicken Sie auf **Speichern und vorbereiten**. Die Einstellungen werden gespeichert, und die Workload-Migration wird vorbereitet.
- ◆ Beenden Sie den Vorgang mit **Abbrechen**.

30

Migration zu VMware vCloud Director

- ◆ Abschnitt 30.1, „Planen der Migration zu VMware vCloud Director“, auf Seite 379
- ◆ Abschnitt 30.2, „Konfigurieren der Migration eines Workloads in VMware vCloud Director“, auf Seite 380

30.1 Planen der Migration zu VMware vCloud Director

Bevor Sie eine Migration zur Cloud-Umgebung in VMware vCloud Director starten, muss die Migrationsumgebung die folgenden Richtlinien erfüllen:

Unterstützte Cloud-Plattformen

- ◆ Weitere Informationen hierzu finden Sie unter „[Unterstützte Ziel-Cloud-Plattformen](#)“ auf Seite 44.

Unterstützte Workloads

- ◆ Weitere Informationen hierzu finden Sie unter „[Unterstützte Workloads für die Migration in VMware vCloud Director](#)“ auf Seite 31, je nach Hyper-V-Zielplattform.

Netzwerkzugriff und Kommunikation

- ◆ Weitere Informationen hierzu finden Sie in „[Zugriffs- und Kommunikationsanforderungen in Ihrem Migrationsnetzwerk](#)“ auf Seite 53.

Voraussetzungen

- ◆ Weitere Informationen hierzu finden Sie in „[Voraussetzungen für die Migration zu VMware vCloud Director](#)“ auf Seite 183.

Ziele und Workloads

- ◆ **Organisation der VMware vCloud-Ziele (automatisiert):** Weitere Informationen hierzu finden Sie in „[Zielermittlung in der Weboberfläche](#)“ auf Seite 228.
- ◆ **Ursprungs-Workloads:** Wählen Sie unter den folgenden Ermittlungsmethoden:
 - ◆ „[Workload-Ermittlung in der Migrate-Weboberfläche](#)“ auf Seite 244
 - ◆ „[Registrieren von Workloads und Ermitteln der Details im Migrate Agent](#)“ auf Seite 245

Weitere Informationen

- ◆ „[Working with Virtual Machines](#)“ (Arbeiten mit virtuellen Computern) im *Dokumentationszentrum für VMware vCloud Director 5.6*.

30.2 Konfigurieren der Migration eines Workloads in VMware vCloud Director

Wenn Sie einen Workload hinzufügen oder ermitteln, wird er auf der Seite „Workloads“ aufgeführt, und er erhält den Status **Nicht konfiguriert**. Vor dem Migrieren des Workloads müssen Sie ihn für die Migration vorbereiten:

- 1 Starten Sie die PlateSpin Migrate-Weboberfläche.
- 2 Wählen Sie auf der Seite „Workloads“ den zu konfigurierenden Workload aus.
- 3 Klicken Sie auf **Migration konfigurieren**.
- 4 Wählen Sie eine der folgenden Optionen (abhängig vom Datenbereich, der vom Ursprung auf das Ziel übertragen werden soll):
 - ♦ **Vollreproduktion:** Die Daten werden vollständig vom Ursprung auf das Ziel übertragen.
 - ♦ **Inkrementelle Reproduktion:** Es werden nur Unterschiede vom Ursprung auf das Ziel übertragen, vorausgesetzt, sie verfügen über ähnliche Betriebssysteme und Volume-Profile.

HINWEIS: PlateSpin Migrate unterstützt keine inkrementelle Reproduktion als anfängliche Reproduktion von Daten für vorhandene Ziel-Workloads in VMware vCloud Director. Sie können jedoch inkrementelle Reproduktionen für nachfolgende Datenreplikationen planen. Siehe [Inkrementelle Wiederholung](#) unter [Schritt 8](#).

- 5 Wählen Sie eine zuvor als Ziel konfigurierte VMware vCloud-Organisation aus, in die Sie die Ursprungsdaten migrieren möchten. Weitere Informationen hierzu finden Sie unter [Abschnitt 3.3.3, „Ziele“](#), auf Seite 81.
- 6 Klicken Sie auf **Migration konfigurieren**.

- 7 Konfigurieren Sie die folgenden Einstellungen. Stellen Sie sicher, dass sich die IP-Adressen des Ursprungs-Workloads, des Reproduktionsnetzwerks für das Ziel, des Übernahmenetzwerks und des Testübernahmenetzwerks unterscheiden.

Name der Einstellung	Beschreibung
Einstellungen des Zeitplans	
Inkrementelle Wiederholung	<p>Geben Sie hierzu Folgendes an:</p> <ul style="list-style-type: none"> ◆ Beginn der Wiederholung: Datum, an dem die Reproduktion gestartet werden soll. Sie können das Datum eingeben oder über das Kalendersymbol auswählen. Standardmäßig ist die Uhrzeit auf 0:00 Uhr (Mitternacht) eingestellt. ◆ Wiederholungsmuster: Muster, das für die wiederholte Reproduktion gelten soll. Beispiel: <ul style="list-style-type: none"> ◆ Soll die inkrementelle Wiederholung täglich verwendet werden, wählen Sie Täglich. ◆ Soll die inkrementelle Wiederholung nie verwendet werden, wählen Sie Keine. <p>HINWEIS</p> <ul style="list-style-type: none"> ◆ Geplante inkrementelle Reproduktionen werden übersprungen, bis die erste Vollreproduktion abgeschlossen ist. ◆ Wenn Sie die inkrementelle Wiederholung planen, erfolgt die Reproduktion über einen Zeitraum von maximal 60 Tagen ab dem Anfangsdatum der Reproduktion. Beispiel: <ul style="list-style-type: none"> ◆ Bei der Option Täglich wird die Reproduktion 60 Tage lang ab dem Anfangsdatum der Reproduktion ausgeführt. ◆ Bei der Option Wöchentlich wird die Reproduktion 8 Wochen lang ab dem Anfangsdatum der Reproduktion ausgeführt. ◆ Bei der Option Monatlich wird die Reproduktion 2 Monate lang ab dem Anfangsdatum der Reproduktion ausgeführt.
Vollreproduktion	<p>Führen Sie einen der folgenden Vorgänge aus:</p> <ul style="list-style-type: none"> ◆ Zum Festlegen eines Zeitplans für die Reproduktion klicken Sie auf Start und geben Sie das Datum ein, an dem die Vollreproduktion gestartet werden soll. ◆ Um die Vollreproduktion manuell ohne die Einstellung eines Zeitplans zu starten, klicken Sie auf Keine. <p>HINWEIS: Sie müssen den Workload vor dem geplanten Zeitpunkt vorbereiten. Die Vollreproduktion kann nur ausgeführt werden, wenn die Ziel-VM vorhanden und die Workload-Vorbereitung abgeschlossen ist. Migrate überspringt die geplante Vollreproduktion und versucht, sie zum nächsten geplanten Zeitpunkt erneut auszuführen.</p>

Name der Einstellung	Beschreibung
Sperrzeit:	<p>Verwenden Sie diese Einstellungen zum Erzwingen einer Reproduktionssperrzeit. Mit der Reproduktionssperrzeit werden geplante Reproduktionen bei Spitzenauslastungszeiten ausgesetzt, und sie sorgt dafür, dass Konflikte zwischen VSS-bewusster Software und der PlateSpin-Komponente für den VSS-Datentransfer auf Blockebene vermieden werden.</p> <p>Zum Festlegen einer Sperrzeit klicken Sie auf Bearbeiten, und gehen Sie wie folgt vor:</p> <ul style="list-style-type: none"> ◆ Legen Sie den Zeitpunkt für den Start und das Ende der Sperrzeit fest. ◆ Wählen Sie ein Wiederholungsmuster für die Sperrzeit aus (z. B. täglich, wöchentlich oder monatlich). Wenn die Reproduktionssperrzeit nicht erzwungen werden soll, wählen Sie Keine. <p>HINWEIS: Die Anfangs- und Endzeiten für die Sperrzeit hängen von der Systemuhr des PlateSpin-Servers ab.</p>
Komprimierungsgrad	<p>Diese Einstellungen steuern, ob Daten während der Übertragung zwischen dem Ursprungs- und dem Ziel-Workload komprimiert werden und auf welcher Stufe die angewendete Datenkomprimierung ausgeführt wird. Weitere Informationen hierzu finden Sie in „Datenkomprimierung“ auf Seite 51. Wählen Sie eine der folgenden Optionen aus:</p> <ul style="list-style-type: none"> ◆ Schnell: Niedrigste Auslastung der CPU-Ressourcen auf dem Ursprungscomputer, jedoch eine niedrigere Komprimierungsrate. ◆ Optimal: Optimale Auslastung der CPU-Ressourcen auf dem Ursprungscomputer, optimale Komprimierungsrate. Diese Option wird empfohlen. ◆ Maximum: Höchste Auslastung der CPU-Ressourcen auf dem Ursprungscomputer, jedoch eine höhere Komprimierungsrate.
Bandbreitendrosselung	<p>Diese Einstellungen steuern die Bandbreitendrosselung. In PlateSpin Migrate können Sie die Menge an verfügbarer Bandbreite, die im Verlauf einer Workload-Migration durch die direkte Ursprung-zu-Ziel-Kommunikation verbraucht wird, steuern. Sie können für jeden Migrationsauftrag eine Durchsatzrate festlegen. Die Drosselung verhindert, dass Migrationsverkehr Ihr Produktionsnetzwerk überlastet, und verringert die Gesamtlast Ihres PlateSpin-Servers.</p> <p>Um die Bandbreite bei Reproduktionen auf eine bestimmte Rate zu drosseln, geben Sie den erforderlichen Durchsatzwert in Mb/s sowie das Zeitmuster ein.</p>
Migrationseinstellungen	
Übertragungsmethode	<p>(Für Windows-Workloads) Wählen Sie eine Datenübertragungsmethode und Sicherheit durch Verschlüsselung aus. Weitere Informationen hierzu finden Sie unter Abschnitt 2.2, „Unterstützte Datenübertragungsmethoden“, auf Seite 45.</p> <p>Wählen Sie zum Aktivieren der Verschlüsselung die Option Datenübertragung verschlüsseln. Weitere Informationen hierzu finden Sie in Abschnitt 2.3, „Sicherheit und Datenschutz“, auf Seite 47.</p> <p>HINWEIS: Die Datenübertragungsmethode Offline-Übertragung mit temporärer Bootumgebung ist für die Weboberfläche nicht verfügbar.</p>
Übertragungsverschlüsselung	<p>(Für Linux-Workloads) Wählen Sie zum Aktivieren der Verschlüsselung die Option Datenübertragung verschlüsseln. Weitere Informationen hierzu finden Sie unter Abschnitt 2.3, „Sicherheit und Datenschutz“, auf Seite 47.</p>

Name der Einstellung	Beschreibung
Ursprungsberechtigungs-nachweis	Geben Sie den erforderlichen Berechtigungsnachweis für den Zugriff auf den Workload an. Weitere Informationen hierzu finden Sie unter Abschnitt 21.3, „Ermittlungsrichtlinien für Ursprungs-Workloads“ , auf Seite 240.
Prozessor	<p>(Für die Migration in vCloud- und VM-Container mit VMware 5.1, 5.5 und 6.0 und mindestens VM-Hardware-Ebene 8) Geben Sie die Anzahl der Sockets sowie die Anzahl der Kerne pro Socket für den Ziel-Workload an. Die Gesamtzahl der Kerne wird automatisch berechnet. Dieser Parameter gilt für die anfängliche Einrichtung eines Workloads mit der anfänglichen Reproduktionseinstellung Vollreproduktion.</p> <p>HINWEIS: Die maximale Anzahl der Kerne, die ein Workload nutzen kann, ist abhängig von externen Faktoren, beispielsweise vom Gast-Betriebssystem, von der VM-Hardware-Version, der VMware-Lizenzierung für den ESXi-Host und den berechneten ESXi-Host-Höchstwerten für vSphere (siehe ESXi/ESX – Konfigurationshöchstwerte (VMware-KB 1003497) (https://kb.vmware.com/kb/1003497)).</p> <p>In bestimmten Distributionen von Gast-Betriebssystemen wird die Konfiguration der Kerne und der Kerne pro Socket unter Umständen nicht berücksichtigt. Gast-Betriebssysteme mit SLES 10 SP4 behalten beispielsweise die ursprünglich installierten Einstellungen für Kerne und Sockets bei, während andere SLES- und RHEL-Distributionen die Konfiguration beachten.</p>
Organisation des virtuellen Datencenters	(Für die Migration zu vCloud) Wählen Sie ein virtuelles Organisations-Datencenter, das Ihrer Organisation zugewiesen ist.
vApp	Geben Sie einen Namen für die VMware vApp an.
Name der virtuellen Maschine	Geben Sie einen Anzeigenamen für die neue virtuelle Maschine ein.
Festplatten	Geben Sie den Pfad zur Festplatte der Ziel-VM an.
Volumes	Wählen Sie die Volumes aus, die in das Ziel für die Migration aufgenommen werden sollen.
Clustergröße für NTFS	(Für dateibasierte Windows-Workloads) Geben Sie die Clustergröße für das NTFS-Volume an. Weitere Informationen zur Standard-Clustergröße für ein NTFS-Volume finden Sie im KB-Artikel 140365 des Microsoft-Supports .
Speicher ohne Volumes	(Für Linux-Workloads) Geben Sie einen Nicht-Volume-Speicher (z. B. eine Auslagerungspartition) an, der mit dem Ursprungs-Workload verbunden ist. Dieser Speicher wird im migrierten Workload erneut erstellt.
Datenträger für Volume-Gruppen	(Für Linux-Workloads) Geben Sie die Datenablage und den Pfad an, in dem der virtuelle Datenträger auf dem Zielcomputer erstellt werden soll. Auf Wunsch können Sie den vorgeschlagenen Standardpfad übernehmen.
Volume-Gruppen	(Für Linux-Workloads) Legen Sie die LVM-Volume-Gruppen fest, die mit den unter Konvertierte logische Volumes in den Einstellungen angegebenen logischen LVM-Volumes migriert werden sollen.
Konvertierte logische Volumes	(Für Linux-Workloads) Geben Sie mindestens ein logisches LVM-Volume an, das für einen Linux-Workload migriert werden soll.
Reproduktionsnetzwerk für Ziel	Geben Sie eine Netzwerkschnittstelle (NIC oder IP-Adresse) auf dem Ziel an, die für den Reproduktionsverkehr verwendet werden soll.

Name der Einstellung	Beschreibung
Reproduktionsnetzwerke für Ursprung	<p>Geben Sie mindestens eine Netzwerkschnittstelle (NIC oder IP-Adresse) am Ursprung für den Reproduktionsdatenverkehr an.</p> <ul style="list-style-type: none"> ◆ DHCP: Hiermit wird eine IP-Adresse abgerufen, die automatisch von einem DHCP-Server zugewiesen wird. ◆ Statisch – Manuell: Geben Sie eine statische IP-Adresse an. ◆ Statisch – IP-Pool: Wählen Sie diese Option, damit eine IP-Adresse automatisch aus dem IP-Pool ausgegeben wird. <p>Bei Windows-Workloads mit mehreren NICs wählen Sie jeweils die Verbindung für die einzelnen NICs aus.</p> <p>Für diese Einstellung können Sie außerdem einen MTU-Wert festlegen, der vom LRD-(Linux RAM Disk-)Reproduktionsnetzwerk in PlateSpin Migrate verwendet werden soll. Ein niedriger Wert trägt dazu bei, unnötigen Datenverkehr über ein Netzwerk zu vermeiden. Beispiel: Ein VPN.</p> <p>Der Standardwert ist eine leere Zeichenfolge. Wenn Networking im LRD konfiguriert ist, kann das Netzwerkgerät einen eigenen Standardwert festlegen (in der Regel 1500). Wenn Sie jedoch einen Wert eingeben, passt PlateSpin Migrate den MTU-Wert beim Konfigurieren der Netzwerkschnittstelle entsprechend an.</p>
Dienste, die bei jeder Reproduktion anzuhalten sind	<p>(Für Windows-Workloads) Es wird empfohlen, alle nicht VSS-konformen Dienste oder Virenschutzprogramme vorübergehend im Ursprung anzuhalten, während der VSS-Snapshot im Ursprung erfasst wird. Wählen Sie die Windows-Dienste aus, die vorübergehend auf dem Ursprungs-Workload angehalten werden sollen, während der VSS-Snapshot im Ursprung erfasst wird. Diese Dienste werden wiederhergestellt, sobald die Erstellung des VSS-Snapshots abgeschlossen ist.</p>
Dienste, die bei der Übernahme mit Reproduktion anzuhalten sind	<p>(Für Windows-Workloads) Wählen Sie die Windows-Dienste aus, die bei der Übernahme mit einer beliebigen Reproduktion dauerhaft im Ursprungs-Workload angehalten werden sollen. Die Dienste, die während des Reproduktionsvorgangs im Ursprungs-Workload angehalten wurden, werden anschließend nicht wiederhergestellt. Dies gilt nicht für Testübernahmen.</p>
Daemons, die bei jeder Reproduktion anzuhalten sind	<p>(Für Linux-Workloads) Wählen Sie die Linux-Dienste aus, die vor der Reproduktion vorübergehend auf dem Ursprungs-Workload angehalten werden sollen. Diese Dienste werden nach Abschluss der Replikation wiederhergestellt.</p>
Daemons, die bei der Übernahme mit Reproduktion anzuhalten sind	<p>(Für Linux-Workloads) Wählen Sie die Linux-Dienste aus, die bei der Übernahme mit einer beliebigen Reproduktion dauerhaft im Ursprungs-Workload angehalten werden sollen. Die Dienste, die während des Reproduktionsvorgangs im Ursprungs-Workload angehalten wurden, werden nach der Übernahme nicht wiederhergestellt. Die angehaltenen Dienste werden nach einer Testübernahme wiederhergestellt.</p>
Einstellungen für Ziel-Workload	
(Diese Einstellungen werden beim Ausführen der Übernahme angewendet.)	
VM-Arbeitsspeicher	Geben Sie die Menge an Arbeitsspeicher an, die dem Ziel-Workload zugeteilt werden soll.
VM-Tools	Zum Installieren der VM-Tools wählen Sie die Option VM-Tools installieren . Diese Option ist standardmäßig aktiviert.

Name der Einstellung	Beschreibung
Hostname	<p>Führen Sie einen der folgenden Vorgänge aus:</p> <ul style="list-style-type: none"> ◆ Soll der Hostname beibehalten werden, wählen Sie Keine Änderung. ◆ Zum Ändern des Hostnamens wählen Sie Festlegen auf und geben Sie den neuen Namen an. <p>HINWEIS: Wenn Sie den Hostnamen bei der Übernahme ändern, ist eine inkrementelle Reproduktion erforderlich.</p>
Systembezeichner (SID) – (Diese Einstellung gilt nur für Windows Server 2008 und Windows Server 2003)	<p>Bevor Sie eine neue SID für einen Ziel-Workload-Computer mit Windows Server 2003 erstellen, gehen Sie wie folgt vor:</p> <ul style="list-style-type: none"> ◆ Aktivieren Sie die SID-Erzeugung: <ol style="list-style-type: none"> 1. Öffnen Sie einen Webbrowser und wechseln Sie zu folgender Adresse: <code>https://Hostname oder IP_Adresse/platespinconfiguration</code> Ersetzen Sie <i>Hostname</i> oder <i>IP_Adresse</i> durch den DNS-Hostnamen bzw. die IP-Adresse Ihres PlateSpin Migrate-Servers. Wenn SSL nicht aktiviert ist, verwenden Sie <code>http</code> in der URL. 2. Wählen Sie auf der Konfigurationsseite für den PlateSpin-Server unter alwaysGenerateNewSid die Option „True“. ◆ Der Hostname des Ursprungs- und des Ziel-Workloads dürfen nicht übereinstimmen. <p>Zum Erzeugen eines neuen Systembezeichners für den Ziel-Workload wählen Sie in der Weboberfläche unter „Testeinstellungen für Ziel-Workload“ die Option Neuen Systembezeichner (SID) generieren. Für Windows Server 2008 müssen Sie den Berechtigungsnachweis des lokalen Administrators angeben. Wenn dieses Konto auf dem Ursprungscomputer lokal umbenannt wurde, müssen Sie den neuen Namen angeben.</p>

Name der Einstellung	Beschreibung
Domäne/Arbeitsgruppe	<p>(Für Windows-Workloads) Abhängig davon, ob der Ursprungs-Workload zu einer Arbeitsgruppe oder einer Domäne gehört, wird eine der folgenden Angaben angezeigt:</p> <ul style="list-style-type: none"> ◆ Arbeitsgruppe: <i>Arbeitsgruppennamenname</i> <i>Arbeitsgruppennamenname</i> bezeichnet hierbei den Namen der Arbeitsgruppe, zu der der Ursprungs-Workload gehört. ◆ Domäne: <i>Domänennamenname</i> <i>Domänennamenname</i> bezeichnet hierbei den Namen der Domäne, zu der der Ursprungs-Workload gehört. <p>HINWEIS: Wenn Sie die Domäne oder Arbeitsgruppe bei der Übernahme ändern, ist eine inkrementelle Reproduktion erforderlich.</p> <p>Abhängig davon, wo der Ziel-Workload beitreten soll, führen Sie einen der folgenden Schritte aus:</p> <ul style="list-style-type: none"> ◆ Wenn der Ursprungs-Workload zu einer Arbeitsgruppe gehört: Beispiel: Der Ursprungs-Workload gehört zur Arbeitsgruppe Arbeitsgruppe1. <ul style="list-style-type: none"> ◆ Damit der Ziel-Workload derselben Arbeitsgruppe beitrifft (WorkGroup1), übernehmen Sie die folgenden Standardeinstellungen: Arbeitsgruppe: Arbeitsgruppe1 ◆ Soll der Ziel-Workload einer anderen Arbeitsgruppe beitreten (z. B. Arbeitsgruppe2), wählen Sie Arbeitsgruppe beitreten und geben Sie den Namen Arbeitsgruppe2 an. ◆ Soll der Ziel-Workload einer Domäne beitreten, wählen Sie Domäne beitreten und geben Sie den Namen der gewünschten Domäne an. ◆ Wenn der Ursprungs-Workload zu einer Domäne gehört: Beispiel: Der Ursprungs-Workload gehört zur Domäne Domäne1. <ul style="list-style-type: none"> ◆ Soll der Ziel-Workload einer Arbeitsgruppe beitreten, klicken Sie auf Arbeitsgruppe beitreten und geben Sie den Namen der gewünschten Arbeitsgruppe an. ◆ Damit der Ziel-Workload derselben Domäne beitrifft (Domäne1) und die Einstellungen für die Domänenregistrierung beibehalten werden, übernehmen Sie die folgenden Standardeinstellungen: Domäne: Domäne1 ◆ Wenn der Ziel-Workload derselben Domäne beitreten soll (Domäne1), ohne dass die Einstellungen für die Domänenregistrierung beibehalten werden, wählen Sie Domäne beitreten und geben Sie den Domänennamen Domäne1 an. ◆ Soll der Ziel-Workload einer anderen Domäne beitreten, wählen Sie Domäne beitreten und geben Sie den Namen der gewünschten Domäne an.
Berechtigungsnachweis für Domäne	(Für Windows-Workloads) Wenn Sie Domäne beitreten wählen, geben Sie den Berechtigungsnachweis des Domänenadministrators an.

Name der Einstellung	Beschreibung
Netzwerkverbindungen	<p>Wählen Sie die LAN-Verbindung aus, und wählen Sie dann eine der folgenden Optionen:</p> <ul style="list-style-type: none"> ◆ DHCP: Hiermit wird eine IP-Adresse abgerufen, die automatisch von einem DHCP-Server zugewiesen wird. ◆ Statisch: Geben Sie eine statische IP-Adresse an. <p>Bei Windows-Workloads mit mehreren NICs wählen Sie jeweils die Verbindung für die einzelnen NICs aus.</p>
DNS-Server	<p>Geben Sie die DNS-Server für die Ziel-Workloads an. Dies gilt nur dann, wenn Sie unter Netzwerkverbindungen die Option Static wählen:</p> <ul style="list-style-type: none"> ◆ Primärer DNS: Geben Sie die IP-Adresse des primären DNS-Servers an. ◆ Alternativer DNS: Geben Sie die IP-Adresse des alternativen DNS-Servers an. ◆ Zusätzlicher DNS: So geben Sie Adressen für zusätzliche DNS-Server an: <ol style="list-style-type: none"> 1. Klicken Sie auf Erweitert. 2. Geben Sie die IP-Adresse des DNS-Servers an. 3. Klicken Sie auf Hinzufügen. Der Server wird in die Liste der DNS-Server aufgenommen. 4. Klicken Sie auf OK.
Status der Dienste auf Ziel-VM	(Für Windows-Workloads) Wählen Sie die Windows-Dienste aus, die auf der Ziel-VM automatisch angehalten werden müssen.
Daemon-Status auf Ziel-VM	(Für Linux-Workloads) Wählen Sie die Linux-Daemons aus, die auf der Ziel-VM automatisch angehalten werden müssen.
<p>Testeinstellungen für Ziel-Workload</p> <p>(Diese Einstellungen werden beim Testen der Übernahme angewendet.)</p>	
VM-Arbeitsspeicher	Geben Sie die Menge an Arbeitsspeicher an, die dem Ziel-Workload zugeteilt werden soll.
VM-Tools	Zum Installieren der VM-Tools wählen Sie die Option VM-Tools installieren . Diese Option ist standardmäßig aktiviert.
Hostname	<p>Führen Sie einen der folgenden Vorgänge aus:</p> <ul style="list-style-type: none"> ◆ Soll der Hostname beibehalten werden, wählen Sie Keine Änderung. ◆ Zum Ändern des Hostnamens wählen Sie Festlegen auf und geben Sie den neuen Namen an. <p>HINWEIS: Wenn Sie den Hostnamen bei der Testübernahme ändern, ist keine inkrementelle Reproduktion erforderlich.</p>

Name der Einstellung	Beschreibung
Systembezeichner (SID) – (Diese Einstellung gilt nur für Windows Server 2008 und Windows Server 2003)	<p>Bevor Sie eine neue SID für einen Ziel-Workload-Computer mit Windows Server 2003 erstellen, gehen Sie wie folgt vor:</p> <ul style="list-style-type: none"> ◆ Aktivieren Sie die SID-Erzeugung: <ol style="list-style-type: none"> 1. Öffnen Sie einen Webbrowser und wechseln Sie zu folgender Adresse: <code>https://Hostname oder IP_Adresse/ platespinconfiguration</code> Ersetzen Sie <i>Hostname</i> oder <i>IP_Adresse</i> durch den DNS-Hostnamen bzw. die IP-Adresse Ihres PlateSpin Migrate-Servers. Wenn SSL nicht aktiviert ist, verwenden Sie <code>http</code> in der URL. 2. Wählen Sie auf der Konfigurationsseite für den PlateSpin-Server unter alwaysGenerateNewSid die Option „True“. ◆ Der Hostname des Ursprungs- und des Ziel-Workloads dürfen nicht übereinstimmen. <p>Zum Erzeugen eines neuen Systembezeichners für den Ziel-Workload wählen Sie in der Weboberfläche unter „Testeinstellungen für Ziel-Workload“ die Option Neuen Systembezeichner (SID) generieren. Für Windows Server 2008 müssen Sie den Berechtigungsnachweis des lokalen Administrators angeben. Wenn dieses Konto auf dem Ursprungscomputer lokal umbenannt wurde, müssen Sie den neuen Namen angeben.</p>

Name der Einstellung	Beschreibung
Domäne/Arbeitsgruppe	<p>(Für Windows-Workloads) Abhängig davon, ob der Ursprungs-Workload zu einer Arbeitsgruppe oder einer Domäne gehört, wird eine der folgenden Angaben angezeigt:</p> <ul style="list-style-type: none"> ◆ Arbeitsgruppe: <i>Arbeitsgruppename</i> <i>Arbeitsgruppename</i> bezeichnet hierbei den Namen der Arbeitsgruppe, zu der der Ursprungs-Workload gehört. ◆ Domäne: <i>Domänenname</i> <i>Domänenname</i> bezeichnet hierbei den Namen der Domäne, zu der der Ursprungs-Workload gehört. <p>HINWEIS: Wenn Sie die Domäne oder Arbeitsgruppe bei der Testübernahme ändern, ist keine inkrementelle Reproduktion erforderlich.</p> <p>Abhängig davon, wo der Ziel-Workload beitreten soll, führen Sie einen der folgenden Schritte aus:</p> <ul style="list-style-type: none"> ◆ Wenn der Ursprungs-Workload zu einer Arbeitsgruppe gehört: Beispiel: Der Ursprungs-Workload gehört zur Arbeitsgruppe Arbeitsgruppe1. <ul style="list-style-type: none"> ◆ Damit der Ziel-Workload derselben Arbeitsgruppe beitrifft (WorkGroup1), übernehmen Sie die folgenden Standardeinstellungen: Arbeitsgruppe: Arbeitsgruppe1 ◆ Soll der Ziel-Workload einer anderen Arbeitsgruppe beitreten (z. B. Arbeitsgruppe2), wählen Sie Arbeitsgruppe beitreten und geben Sie den Namen Arbeitsgruppe2 an. ◆ Soll der Ziel-Workload einer Domäne beitreten, wählen Sie Domäne beitreten und geben Sie den Namen der gewünschten Domäne an. ◆ Wenn der Ursprungs-Workload zu einer Domäne gehört: Beispiel: Der Ursprungs-Workload gehört zur Domäne Domäne1. <ul style="list-style-type: none"> ◆ Soll der Ziel-Workload einer Arbeitsgruppe beitreten, klicken Sie auf Arbeitsgruppe beitreten und geben Sie den Namen der gewünschten Arbeitsgruppe an. ◆ Damit der Ziel-Workload derselben Domäne beitrifft (Domäne1) und die Einstellungen für die Domänenregistrierung beibehalten werden, übernehmen Sie die folgenden Standardeinstellungen: Domäne: Domäne1 ◆ Wenn der Ziel-Workload derselben Domäne beitreten soll (Domäne1), ohne dass die Einstellungen für die Domänenregistrierung beibehalten werden, wählen Sie Domäne beitreten und geben Sie den Domänennamen Domäne1 an. ◆ Soll der Ziel-Workload einer anderen Domäne beitreten, wählen Sie Domäne beitreten und geben Sie den Namen der gewünschten Domäne an.
Berechtigungsnachweis für Domäne	(Für Windows-Workloads) Wenn Sie Domäne beitreten wählen, geben Sie den Berechtigungsnachweis des Domänenadministrators an.

Name der Einstellung	Beschreibung
Netzwerkverbindungen	<p>Wählen Sie die Netzwerkverbindung aus, und wählen Sie dann eine der folgenden Optionen:</p> <ul style="list-style-type: none"> ◆ DHCP: Hiermit wird eine IP-Adresse abgerufen, die automatisch von einem DHCP-Server zugewiesen wird. ◆ Statisch: Geben Sie eine statische IP-Adresse an.
DNS-Server	<p>Geben Sie die DNS-Server für die Ziel-Workloads an. Dies gilt nur dann, wenn Sie unter Netzwerkverbindungen die Option Static wählen:</p> <ul style="list-style-type: none"> ◆ Primärer DNS: Geben Sie die IP-Adresse des primären DNS-Servers an. ◆ Alternativer DNS: Geben Sie die IP-Adresse des alternativen DNS-Servers an. ◆ Zusätzlicher DNS: So geben Sie Adressen für zusätzliche DNS-Server an: <ol style="list-style-type: none"> 1. Klicken Sie auf Erweitert. 2. Geben Sie die IP-Adresse des DNS-Servers an. 3. Klicken Sie auf Hinzufügen. Der Server wird in die Liste der DNS-Server aufgenommen. 4. Klicken Sie auf OK.
Status der Dienste auf Ziel-VM	(Für Windows-Workloads) Wählen Sie die Windows-Dienste aus, die auf der Ziel-VM automatisch angehalten werden müssen.
Zu ändernde Daemonstatus	(Für Linux-Workloads) Wählen Sie die Linux-Daemons aus, die auf der Ziel-VM automatisch angehalten werden müssen.
Tag	
Tag	Wählen Sie ein Tag aus, das dem Workload zugewiesen werden soll. Weitere Informationen zu Tags erhalten Sie unter Abschnitt 21.9, „Verfolgen logischer Verknüpfungen von Workloads mithilfe von Tags“ , auf Seite 251.

8 (Optional) Zum Ändern des Ziels klicken Sie auf **Ziel ändern**.

HINWEIS: Wenn Sie das Ziel ändern, werden alle angegebenen Einstellungen gelöscht.

9 Führen Sie einen der folgenden Vorgänge aus:

- ◆ Speichern Sie die Einstellungen mit **Speichern**.
- ◆ Klicken Sie auf **Speichern und vorbereiten**. Die Einstellungen werden gespeichert, und die Workload-Migration wird vorbereitet.
- ◆ Beenden Sie den Vorgang mit **Abbrechen**.

31 Migration zu VMware

Bei der Migration von Workloads zu einem virtuellen VMware-Host übernimmt PlateSpin Migrate die automatisierte Einrichtung des virtuellen Zielcomputers auf einem bestimmten ESX-Host gemäß den Funktionen der ausgewählten Virtualisierungsplattform. Neben den Migrationseinstellungen legen Sie Einstellungen für die Ziel-VM fest, die in Migrate erstellt werden soll, beispielsweise:

- ♦ Ziel-VM-Name und Pfad der Konfigurationsdatei
- ♦ Datenablage aus den verfügbaren Ressourcen auf dem virtuellen Ziel-Host
- ♦ Netzwerkeinstellungen
- ♦ Zuweisung des virtuellen Arbeitsspeichers

HINWEIS: RDM (Raw Device Mapping) für Ziel-VMs auf VMware wird ausschließlich über den X2P-Workflow unterstützt. Wenn Sie einen Workload mit dem X2P-Workflow zu VMware migrieren, müssen Sie VMware Tools für den Ziel-Workload einrichten, bevor Sie die Konvertierung starten. Weitere Informationen hierzu finden Sie in [Abschnitt 31.3.3, „Einrichten von VMware Tools für den Ziel-Workload“](#), auf Seite 406.

HINWEIS: Wenn Ihr Ziel-VMware ESX-Server Teil eines vollautomatischen DRS-Clusters (Distributed Resource Scheduler) ist, d. h., für die VM-Migration ist **Vollautomatisch** als Automatisierungsstufe festgelegt, wird für die Dauer der Migration die Automatisierungsstufe der neu erstellten Ziel-VM in **Teilweise automatisiert** geändert. Dies bedeutet, dass Ihre Ziel-VM möglicherweise auf einem anderen als dem ursprünglich ausgewählten ESX-Server gebootet wird, aber es wird verhindert, dass die Migration automatisch ausgeführt wird.

Mit den Richtlinien in diesem Abschnitt konfigurieren Sie die Migration zu VMware.

- ♦ [Abschnitt 31.1, „Planen der Migration zu VMware“](#), auf Seite 391
- ♦ [Abschnitt 31.2, „Automatisierte Migration zu VMware im Migrate-Client“](#), auf Seite 392
- ♦ [Abschnitt 31.3, „Migration zu VMs auf VMware mit dem X2P-Workflow“](#), auf Seite 405
- ♦ [Abschnitt 31.4, „Automatisierte Migration zu VMware in der Migrate-Weboberfläche“](#), auf Seite 408

31.1 Planen der Migration zu VMware

Bevor Sie eine Migration zu virtuellen Computern unter VMware starten, muss die Migrationsumgebung die folgenden Richtlinien erfüllen:

Unterstützte VMware-Plattformen

- ♦ Siehe [„VMware vCenter“](#) unter [Tabelle 2-13, „Unterstützte Ziel-Virtualisierungsplattformen nur für Migrate-Client“](#), auf Seite 43.

Unterstützte Workloads

- ◆ Weitere Informationen hierzu finden Sie unter [Abschnitt 2.1.1, „Unterstützte Ursprungs-Workloads für die Migration in nicht Cloud-basierte Plattformen“](#), auf Seite 25, je nach Hyper-V-Zielplattform.

Netzwerkzugriff und Kommunikation

- ◆ Weitere Informationen hierzu finden Sie in [„Zugriffs- und Kommunikationsanforderungen in Ihrem Migrationsnetzwerk“](#) auf Seite 53.

Voraussetzungen

- ◆ Weitere Informationen hierzu finden Sie in [Kapitel 12, „Voraussetzungen für die Migration zu VMware“](#), auf Seite 189.

Zielermittlung

Im Migrate-Client

- ◆ **Virtueller VMware-Ziel-Host (automatisiert):** Weitere Informationen hierzu finden Sie unter [Abschnitt 20.4.1, „Zielermittlung im Migrate-Client“](#), auf Seite 226

In der Migrate-Weboberfläche

- ◆ **Virtueller VMware-Ziel-Host (automatisiert):** Weitere Informationen hierzu finden Sie in [Abschnitt 20.4.2, „Zielermittlung in der Weboberfläche“](#), auf Seite 228.

Verwenden der PlateSpin-ISO

- ◆ **Ziel-VMs auf einem virtuellen VMware-Host (halbautomatisiert):** Weitere Informationen hierzu finden Sie unter [Abschnitt 20.5, „Registrieren und Ermitteln der Details für Ziel-VMs auf virtuellen Hosts mit der PlateSpin-ISO“](#), auf Seite 230.

Workload Ermittlung

Im Migrate-Client

- ◆ **Ursprungs-Workloads:** Weitere Informationen hierzu finden Sie in [Abschnitt 21.6.1, „Workload-Ermittlung im Migrate-Client“](#), auf Seite 243.

In der Migrate-Weboberfläche

- ◆ **Ursprungs-Workloads:** Weitere Informationen hierzu finden Sie in [Abschnitt 21.6.2, „Workload-Ermittlung in der Migrate-Weboberfläche“](#), auf Seite 244.

In Migrate Agent

- ◆ **Ursprungs-Workloads:** Weitere Informationen hierzu finden Sie in [Abschnitt 21.7, „Registrieren von Workloads und Ermitteln der Details im Migrate Agent“](#), auf Seite 245.

Weitere Informationen

- ◆ *Verwaltung der virtuellen vSphere-Computer* (<https://docs.vmware.com/en/VMware-vSphere/6.5/vsphere-esxi-vcenter-server-65-virtual-machine-admin-guide.pdf>)

31.2 Automatisierte Migration zu VMware im Migrate-Client

- 1 Ermitteln oder aktualisieren Sie Ihren Ursprungs-Workload und Ihren Ziel-VM-Host.

Weitere Informationen hierzu finden Sie in „Ermitteln und Vorbereiten von Workloads und Zielen“ auf Seite 221.

2 Starten Sie im Migrate-Client eine Peer-to-Peer-Workload-Migration.

2a Klappen Sie die Optionen für die Aufgaben auf und wählen Sie den Konvertierungstyp aus, je nach den Zielsetzungen für die Migration:

- ♦ **Workload kopieren**
- ♦ **Workload verschieben**

In den Ursprungs- und Zielfenstern werden Workloads und Ziele angezeigt, die dem ausgewählten Typ eines Migrationsauftrags entsprechen.

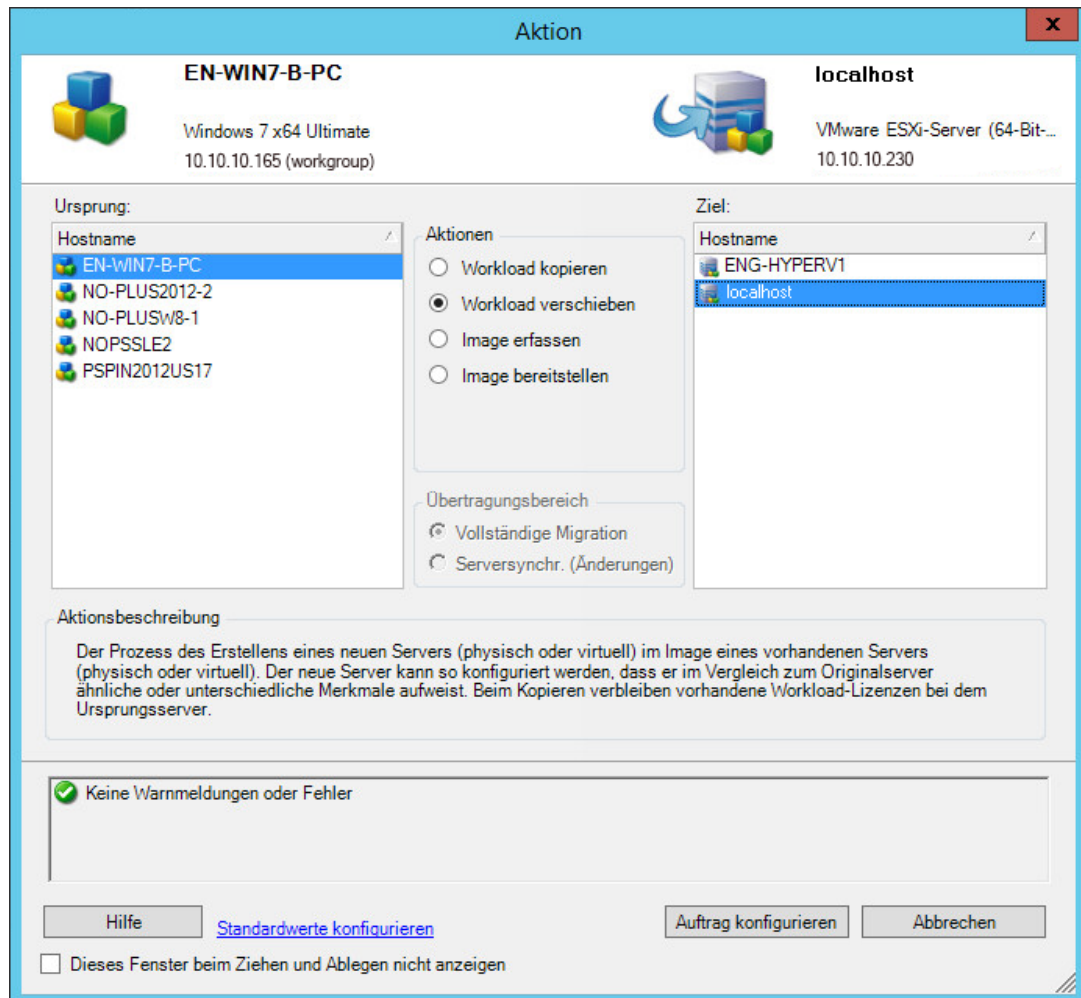

2b Wählen Sie unter „Ursprung“ den zu migrierenden Workload aus.

2c Wählen Sie unter „Ziel“ den Ziel-Host für die Migration aus.

2d Prüfen Sie die Validierungsmeldungen unten im Fenster.

2e Klicken Sie auf **Auftrag konfigurieren**. Das Fenster „Auftrag ‚Peer-to-Peer-Migration‘“ wird geöffnet.

Abbildung 31-1 Peer-to-Peer-Migrationsauftragsfenster

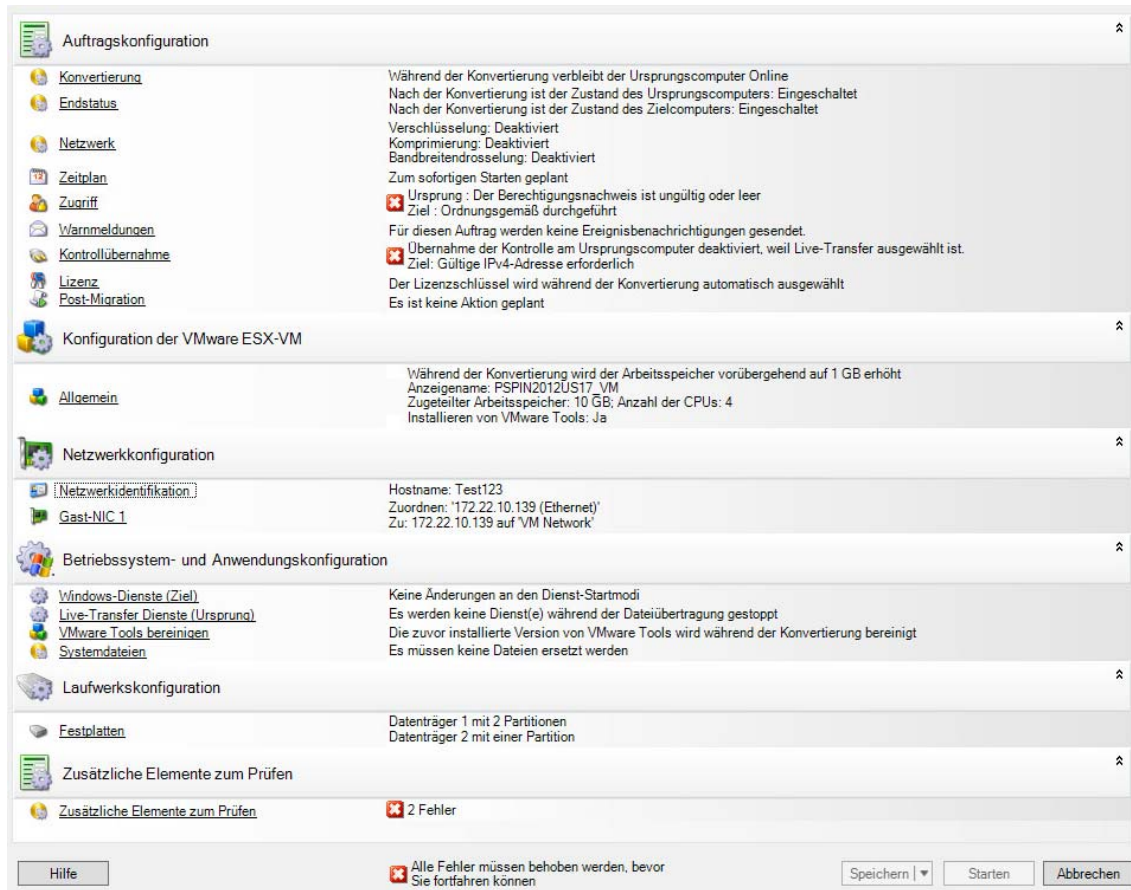

3 Konfigurieren Sie im Fenster „Migrationsauftrag“ unter „Auftragskonfiguration“ die folgenden Einstellungen:

Name der Einstellung	Beschreibung
Lizenz	
Lizenzschlüssel	<p>PlateSpin Migrate wählt automatisch den besten Lizenzschlüssel für einen Migrationsauftrag. Wenn Sie mehrere Lizenzschlüssel besitzen, können Sie im PlateSpin Migrate-Client einen bestimmten Lizenzschlüssel für den Workload auswählen, sofern die Lizenzen verfügbar sind (also weder abgelaufen noch verbraucht).</p> <p>So geben Sie einen anderen Schlüssel an:</p> <ol style="list-style-type: none"> 1. Deaktivieren Sie die Option Während der Konvertierung automatisch den besten Lizenzschlüssel auswählen und wählen Sie den gewünschten Lizenzschlüssel im Menü aus. 2. Klicken Sie auf OK. <p>Der ausgewählte Lizenzschlüssel wird auf der Registerkarte Lizenz angezeigt und die Beschreibung wird aktualisiert.</p>

Name der Einstellung	Beschreibung
Konvertierung	
Übertragungsbereich	Legen Sie den Umfang der vom Ursprung zum Ziel zu übertragenden Workload-Daten fest, wahlweise Vollständige Migration oder Serversynchronisierung (nur Änderungen) .
Übertragungsmethode	Geben Sie an, wie Daten vom Ursprung zum Ziel übertragen werden. Die Verfügbarkeit ist vom Workload und vom Typ des Migrationsauftrags abhängig. Weitere Informationen hierzu finden Sie unter Abschnitt 2.2, „Unterstützte Datenübertragungsmethoden“ , auf Seite 45.
Endstatus	
Ursprungscomputer – Endstatus	Geben Sie an, ob der Ursprungs-Workload nach einer erfolgreichen Übernahme heruntergefahren werden soll. Wenn ein Workload verschoben wird, so ist die Option zum Herunterfahren standardmäßig aktiviert.
Endstatus der Ziel-VM	Geben Sie an, ob der Ziel-Workload nach einer erfolgreichen Übernahme eingeschaltet, ausgeschaltet oder unterbrochen werden soll.
Netzwerk	
Komprimierung	Geben Sie an, ob Daten während der Übertragung zwischen dem Ursprungs- und dem Ziel-Workload komprimiert werden und auf welcher Stufe die angewendete Datenkomprimierung ausgeführt wird. Weitere Informationen hierzu finden Sie in „Datenkomprimierung“ auf Seite 51. Wählen Sie eine der folgenden Optionen aus: <ul style="list-style-type: none"> ◆ Schnell: Niedrigste Auslastung der CPU-Ressourcen auf dem Ursprungscomputer, jedoch eine niedrigere Komprimierungsrate. ◆ Optimal: Optimale Auslastung der CPU-Ressourcen auf dem Ursprungscomputer, optimale Komprimierungsrate. Diese Option wird empfohlen. ◆ Maximum: Höchste Auslastung der CPU-Ressourcen auf dem Ursprungscomputer, jedoch eine höhere Komprimierungsrate.
Verschlüsselung	Mit der Option Datenübertragung verschlüsseln werden die Daten bei der Übertragung zwischen Ursprung und Ziel verschlüsselt. Weitere Informationen hierzu finden Sie unter Abschnitt 2.3, „Sicherheit und Datenschutz“ , auf Seite 47.
Bandbreitendrosselung	Geben Sie an, ob die Bandbreite für den Datenübertragungsverkehr zwischen dem Ursprungs- und dem Zielcomputer gedrosselt werden soll. Zum Drosseln aktivieren Sie die Option Bandbreitendrosselung aktivieren und geben Sie den erforderlichen Höchstwert in Mb/s an (und optional einen Zeitraum, in dem die Drosselung erzwungen werden soll). Wenn der Zeitraum angegeben wird, basieren die Zeitwerte von und bis auf der Systemzeit des Ursprungs-Workloads. Wenn kein Zeitraum angegeben wird, erfolgt standardmäßig immer eine Bandbreitendrosselung mit der angegebenen Rate. Wenn ein Zeitraum festgelegt ist und der Migrationsauftrag außerhalb dieses Zeitraums ausgeführt wird, werden die Daten mit voller Geschwindigkeit übertragen.

Name der Einstellung	Beschreibung
IP-Adressen	<p>Geben Sie zusätzliche IP-Adressen für Ursprungs-Workloads an, um die Kommunikation in Umgebungen zu ermöglichen, die NAT (Network Address Translation) verwenden.</p> <p>Informationen über das Angeben zusätzlicher IP-Adressen für Ihren PlateSpin-Server finden Sie unter Abschnitt 2.6.4, „Migrationen über öffentliche und private Netzwerke durch NAT“, auf Seite 58.</p>
Zeitplan	
Zeitplan	<p>Geben Sie den Zeitpunkt an, zu dem der Migrationsauftrag gestartet werden soll:</p> <ul style="list-style-type: none"> ◆ Sofort ausführen ◆ Zu einem späteren Zeitpunkt ausführen <p>Legen Sie das Datum und die Uhrzeit über das Kalendermenü fest.</p> <p>HINWEIS: Sie müssen den Workload vor dem geplanten Zeitpunkt vorbereiten. Die Vollreproduktion kann nur ausgeführt werden, wenn die Ziel-VM vorhanden und die Workload-Vorbereitung abgeschlossen ist. Migrate überspringt die geplante Vollreproduktion und versucht, sie zum nächsten geplanten Zeitpunkt erneut auszuführen.</p>
Zugriffseinstellungen	
Ursprungsberechtigungs-nachweis	<p>(Windows) Geben Sie den Benutzernamen für das Konto mit lokalen oder domänenspezifischen Administratorrechten sowie ein gültiges Passwort an. Verwenden Sie folgendes Format:</p> <ul style="list-style-type: none"> ◆ Bei Domänenmitgliedscomputern: <i>Autorität\Prinzipal</i> ◆ Bei Arbeitsgruppenmitgliedscomputern: <i>Hostname\Prinzipal</i> <p>(Linux) Geben Sie den Benutzernamen für den Root-Benutzer oder einen Root-äquivalenten Benutzer sowie ein gültiges Passwort an.</p>
Zielberechtigungs-nachweis	<p>(VMware DRS-Cluster) Geben Sie den Benutzernamen und das Passwort für den VMware vCenter-Webdienst an.</p> <p>(VMware ESX-Server) Geben Sie einen der folgenden Punkte an:</p> <ul style="list-style-type: none"> ◆ ESX-Konto mit Administrator-Rolle ODER ◆ Windows Domänen-Berechtigungs-nachweis (nur Versionen 4 und 4.1)
Warnungen	
Ereignisbenachrichtigun-gen empfangen	Geben Sie an, ob E-Mail-Benachrichtigungen bei Ereignisbedingungen gesendet werden sollen. Für diese Funktion muss ein SMTP-Server konfiguriert werden.
Benachrichtigungen zum Fortschritt empfangen	Wenn Sie die Ereignisbenachrichtigungen aktivieren, können Sie optional Benachrichtigungen zum Fortschritt in bestimmten Abständen empfangen.
Empfängeradressen	Hier können Sie gültige E-Mail-Adressen für die Empfänger der Benachrichtigungen hinzufügen oder entfernen.

Name der Einstellung	Beschreibung
Einstellungen für Kontrollübernahme	
Ziel-VM	Klicken Sie unter „Ziel-VM“ auf „Konfigurieren“. Legen Sie die Optionen für das virtuelle Netzwerk sowie die TCP/IP-Einstellungen für die Reproduktions-NIC fest und klicken Sie auf OK .
Nach der Migration	
Aktion	Geben Sie eine vorkonfigurierte Aktion aus der PlateSpin Migrate-Bibliothek an. Weitere Informationen hierzu finden Sie unter Abschnitt 6.5, „Verwalten von Post-Migrationsaktionen (Windows und Linux)“ , auf Seite 135.
Ausführungsparameter	Geben Sie den Befehlszeilenbefehl zum Ausführen der ausgewählten Aktion an. Sie können eine Zeitüberschreitung für die Ausführung festlegen.
Berechtigungsname	Geben Sie den Benutzernamen und das Passwort für die Post-Migrationsaufgaben an. Optional können Sie den Ursprungsberechtigungsname heranziehen.

- 4** Klicken Sie im Fenster „Migrationsauftrag“ unter „Konfiguration der virtuellen Maschine“ auf **Allgemein** und konfigurieren Sie die folgenden Einstellungen:

Name der Einstellung	Beschreibung
VMware ESX-VM	
Name der virtuellen Maschine	Geben Sie einen Namen für die Ziel-VM zur Anzeige in VMware an.
Datenablage	Wählen Sie eine mit der VM verbundene Datenablage zum Speichern von VM-Konfigurationsdateien aus.
Pfad	Geben Sie den Pfad für die Ziel-VM-Datei an (mit dem VM-Dateinamen). Beispiel: <i>/hostname-VM/hostname-VM.vmx</i>
Arbeitsspeicherzuteilung für virtuelle Maschine	Geben Sie die Menge des virtuellen Arbeitsspeichers in GB an.
VMware Tools installieren	Geben Sie an, ob die aktuellen VMware Tools auf der Ziel-VM installiert werden sollen. Wenn sie auf dem Ursprung installiert sind, werden sie deinstalliert und mit der richtigen Version für die Plattform des VMware-Ziel-Hosts neu installiert.
Virtuelle Geräte	Legen Sie die Einstellungen für die virtuellen Geräte fest.
Speziell	(Für erfahrene Benutzer) Legen Sie die Einstellungen für den Ressourcenpool, die Anzahl der CPUs und die CPU-Planungsaffinität gemäß der Verfügbarkeit auf dem Ziel-VMware-Server fest. Die vCPUs werden im Gast-Betriebssystem auf dem VM-Container jeweils als CPU mit einem einzelnen Kern und einem einzelnen Socket dargestellt. (Für die Migration in einen VM-Container, der zu einem DRS-Cluster gehört) Geben Sie den Speicherort des Ressourcenpools an, in dem die migrierte VM erstellt werden soll.

PlateSpin Migrate zeigt die speziellen Ziel-VM-Konfigurationsoptionen für das ausgewählte Ziel und bietet erweiterte Konfigurationsoptionen. Weitere Informationen zu hostspezifischen Konfigurationsoptionen finden Sie hier:

- ♦ [Ziel-VM-Konfiguration: VMware ESXi 5 \(oder höher\)](#)
- ♦ [Ziel-VM-Konfiguration: VMware ESX 4.1](#)

5 Konfigurieren Sie im Fenster „Migrationsauftrag“ unter „Netzwerkconfiguration“ die folgenden Einstellungen:

Name der Einstellung	Beschreibung
Netzwerkconfiguration	
Netzwerkidentifikationseinstellungen für Windows	
Hostname	Geben Sie den gewünschten Hostnamen für den Zielcomputer ein.
Neue SID generieren	Wenn diese Option aktiviert ist, wird dem Ziel-Workload ein neuer Systembezeichner (SID) zugeordnet. Ein Berechtigungsnachweis ist nur bei Systemen mit Windows 2008 erforderlich. Sie benötigen auf diesen Systemen den Berechtigungsnachweis für das lokale (eingebettete) <i>Administrator</i> konto. Wenn dieses Konto auf dem Ursprungscomputer lokal umbenannt wurde, müssen Sie den neuen Namen angeben.
Mitglied von (Domäne / Arbeitsgruppe)	Wählen Sie die erforderliche Option und geben Sie den Namen der Domäne oder Arbeitsgruppe ein, der der Zielcomputer beitreten soll.
Domänenregistrierung des Ursprungsservers beibehalten	Die Domänenregistrierung des Ursprungsservers wird während der Migration beibehalten. Wenn Sie diese Option deaktivieren, wird das Domänenkonto des Ursprungscomputers auf den Zielcomputer übertragen. Der Ursprungsserver scheint sich immer noch in der Domäne zu befinden, hat jedoch keine gültige Verbindung.
Berechtigungsnachweis für Domäne	Wenn der Zielcomputer als Teil einer Domäne vorgesehen ist, geben Sie den entsprechenden Berechtigungsnachweis für ein Benutzerkonto mit der Berechtigung zum Einfügen von Servern in die Domäne an, z. B. für ein Mitglied der Gruppe der Domänen- oder Unternehmens-Administratoren.
Netzwerkidentifikationseinstellungen für Linux	
Hostname	Geben Sie auf der Registerkarte „Netzwerkidentifikation“ den gewünschten Hostnamen für den Zielcomputer ein.
DNS	Verwenden Sie die Schaltflächen Hinzufügen , Bearbeiten und Entfernen zum Verwalten der DNS-Server-Einträge für die neue virtuelle Maschine.

6 Konfigurieren Sie im Fenster „Migrationsauftrag“ unter „Betriebssystem- und Anwendungskonfiguration“ die folgenden Einstellungen:

Name der Einstellung	Beschreibung
Betriebssystem- und Anwendungskonfiguration	
Windows-Dienste (Ziel)	<p>Wählen Sie die Startbedingungen für die Windows-Dienste auf der Ziel-VM nach der Übernahme aus. Die Startoptionen lauten Automatisch, Manuell, Deaktiviert und Automatisch (Verzögerter Start).</p> <p>Sollen die Einstellungen geändert werden,</p> <ol style="list-style-type: none"> 1. Klicken Sie auf die Spalte „Status“ für den Dienst und wählen Sie die gewünschte Windows-Startoption. 2. Klicken Sie abschließend auf OK.
Live-Transfer-Dienste (Ursprung)	<p>Geben Sie die Windows-Dienste an, die auf dem Ursprungs-Workload während einer Live-Datenübertragung angehalten werden sollen.</p> <p>Es wird empfohlen, alle nicht VSS-konformen Dienste oder Virenprogramme vorübergehend im Ursprung anzuhalten, während der VSS-Snapshot im Ursprung erfasst wird. Wählen Sie die Windows-Dienste aus, die vorübergehend auf dem Ursprungs-Workload angehalten werden sollen, während der VSS-Snapshot im Ursprung erfasst wird. Diese Dienste werden wiederhergestellt, sobald die Erstellung des VSS-Snapshots abgeschlossen ist.</p> <p>Sollen die Einstellungen geändert werden,</p> <ol style="list-style-type: none"> 1. Wählen Sie Gestoppt neben dem Dienst, der bei einer Live-Datenübertragung angehalten werden soll. 2. Klicken Sie abschließend auf OK.
Linux-Daemons (Ziel)	<p>Legen Sie den Startstatus für Daemons auf der Ziel-VM nach der Übernahme fest.</p> <p>Sollen die Einstellungen geändert werden,</p> <ol style="list-style-type: none"> 1. Klicken Sie auf die Spalte Ausführungsebene für den Daemon. Wählen Sie eine Ausführungsebene zwischen 0 und 6 aus oder legen Sie die Option „Booten“ (B) fest und klicken Sie auf OK. 2. Klicken Sie abschließend auf OK.
Live-Transfer-Daemons (Ursprung)	<p>Geben Sie die Daemons an, die auf dem Ursprungs-Workload während einer Live-Datenübertragung angehalten werden sollen.</p> <p>Sollen die Einstellungen geändert werden,</p> <ol style="list-style-type: none"> 1. Wählen Sie Gestoppt neben dem Daemon, der bei einer Live-Datenübertragung angehalten werden soll. 2. Klicken Sie abschließend auf OK.

7 Konfigurieren Sie im Fenster „Migrationsauftrag“ unter „Laufwerkskonfiguration“ die folgenden Einstellungen:

Name der Einstellung	Beschreibung
Laufwerkskonfiguration	
Festplatten	Geben Sie die zu migrierenden Laufwerks- und Volume-Konfigurationen an.

Name der Einstellung	Beschreibung
Festplatten	Geben Sie den Pfad zur Festplatte der Ziel-VM an.
Volumes	Wählen Sie die Volumes aus, die in das Ziel für die Migration aufgenommen werden sollen.
Clustergröße für NTFS	(Für dateibasierte Windows-Workloads) Geben Sie die Clustergröße für das NTFS-Volume an. Weitere Informationen zur Standard-Clustergröße für ein NTFS-Volume finden Sie im KB-Artikel 140365 des Microsoft-Supports .
Speicher ohne Volumes	(Für Linux-Workloads) Geben Sie einen Nicht-Volume-Speicher (z. B. eine Auslagerungspartition) an, der mit dem Ursprungs-Workload verbunden ist. Dieser Speicher wird im migrierten Workload erneut erstellt.
Datenträger für Volume-Gruppen	(Für Linux-Workloads) Geben Sie die Datenablage und den Pfad an, in dem der virtuelle Datenträger auf dem Zielcomputer erstellt werden soll. Auf Wunsch können Sie den vorgeschlagenen Standardpfad übernehmen.
Volume-Gruppen	(Für Linux-Workloads) Legen Sie die LVM-Volume-Gruppen fest, die mit den unter Konvertierte logische Volumes in den Einstellungen angegebenen logischen LVM-Volumes migriert werden sollen.
Konvertierte logische Volumes	(Für Linux-Workloads) Geben Sie mindestens ein logisches LVM-Volume an, das für einen Linux-Workload migriert werden soll.

PlateSpin Migrate bietet spezielle Speicherkonfigurationsoptionen für das ausgewählte Ziel. Weitere Informationen zu hostspezifischen Konfigurationsoptionen finden Sie hier:

- ♦ [Laufwerkskonfiguration: VMware ESX](#)

- 8 Prüfen Sie im Fenster „Migrationsauftrag“ unter Zusätzliche Elemente zum Prüfen die angezeigten Fehler und Meldungen zur Workload-Konfiguration. Die Fehler müssen behoben werden, bevor Sie den Migrationsauftrag senden können.
- 9 Klicken Sie auf **OK**.

31.2.1 Ziel-VM-Konfiguration: VMware ESXi 5 (oder höher)

Die folgenden Konfigurationsoptionen sind spezifisch für VMware vSphere 5 (oder höher) (gilt für alle VMs unter dem enthaltenen Ressourcenpool).

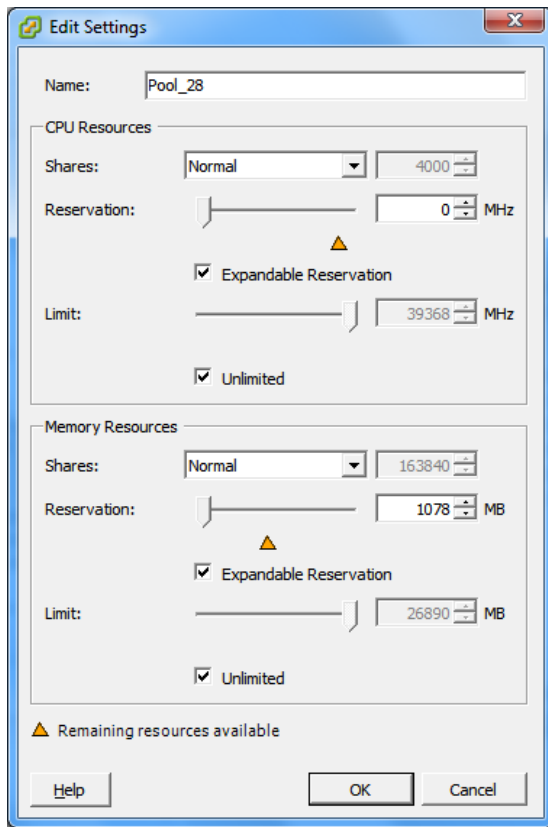

Name: Geben Sie den Anzeigenamen der neuen virtuellen Maschine ein.

CPU Resources (CPU-Ressourcen)

- ◆ **Shares** (Freigaben): CPU-Freigaben für diese virtuelle Maschine bezogen auf die Gesamtsumme der übergeordneten Objekte. Peer-VMs geben Ressourcen gemäß ihren relativen Freigabewerten frei, die durch **Reservation** (Reservierung) und **Limit** begrenzt werden. Wählen Sie **Low** (Niedrig), **Normal** oder **High** (Hoch). Hiermit werden Freigabewerte in einem Verhältnis von 1:2:4 angegeben. Wählen Sie **Custom** (Benutzerdefiniert) aus, um jeder virtuellen Maschine eine bestimmte Zahl von Freigaben zuzuweisen, wodurch eine proportionale Gewichtung ausgedrückt wird.
- ◆ **Reservation** (Reservierung): Garantierte CPU-Zuordnung für diese VM.
Expandable Reservation (Erweiterbare Reservierung): Wählen Sie diese Option, um anzugeben, dass mehr als für die Reservierung angegeben zugeordnet wird, wenn Ressourcen in einem übergeordneten Objekt verfügbar sind.
- ◆ **Limit**: Oberes Limit für die CPU-Zuordnung dieser virtuellen Maschine.
Unlimited (Ohne Limit): Wählen Sie diese Option, wenn Sie kein oberes Limit angeben möchten.

Memory Resources (Arbeitsspeicherressourcen): (Diese Ressourcen ähneln den CPU-Ressourceneinstellungen, gelten jedoch für Arbeitsspeicherressourcen.)

31.2.2 Ziel-VM-Konfiguration: VMware ESX 4.1

Folgende Konfigurationsoptionen sind spezifisch für VMware ESX-Systeme vor vSphere 5. Klicken Sie auf **Erweitert**, um auf die Einstellungen zuzugreifen, die die Ressourcenpools, die CPU-Anzahl und die CPU-Planungsaffinität steuern.

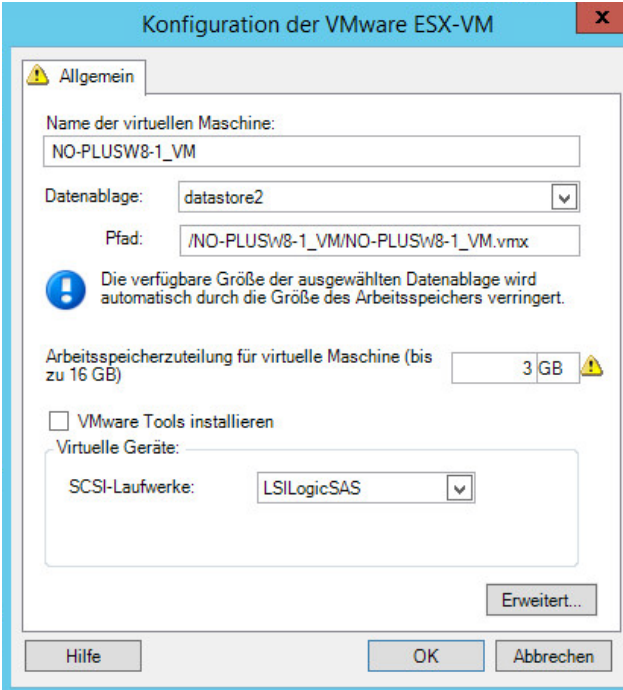

The screenshot shows the 'Konfiguration der VMware ESX-VM' dialog box with the 'Allgemein' tab selected. The fields are filled with the following values:

- Name der virtuellen Maschine: NO-PLUSW8-1_VM
- Datenablage: datastore2
- Pfad: /NO-PLUSW8-1_VM/NO-PLUSW8-1_VM.vmx
- Arbeitsspeicherzuteilung für virtuelle Maschine (bis zu 16 GB): 3 GB
- VMware Tools installieren:
- Virtuelle Geräte: SCSI-Laufwerke: LSILogicSAS

Buttons at the bottom: Hilfe, OK, Abbrechen, and an 'Erweitert...' button.

Name der virtuellen Maschine: Geben Sie den Anzeigenamen der neuen virtuellen Maschine ein.

Datenablage: Wählen Sie die Datenablage aus, in der Sie die *.vmx-Datei erstellen möchten.

Konfigurationsdateipfad: Geben Sie einen Namen und den Verzeichnispfad für die *.vmx-Konfigurationsdatei der virtuellen Maschine an.

Arbeitsspeicherzuteilung für virtuelle Maschine: Geben Sie einen Wert für die Menge an virtuellem Arbeitsspeicher an, die der virtuellen Maschine zugewiesen werden soll.

VMware Tools installieren: Aktivieren Sie diese Option, um VMware Tools während des Migrationsvorgangs zu installieren (empfohlen).

SCSI-Laufwerke: Wählen Sie **BusLogic** oder **LSILogic** (die empfohlene Option).

Erweitert: Klicken Sie auf diese Schaltfläche, um die erweiterten VM-Konfigurationseinstellungen anzuzeigen oder zu ändern.

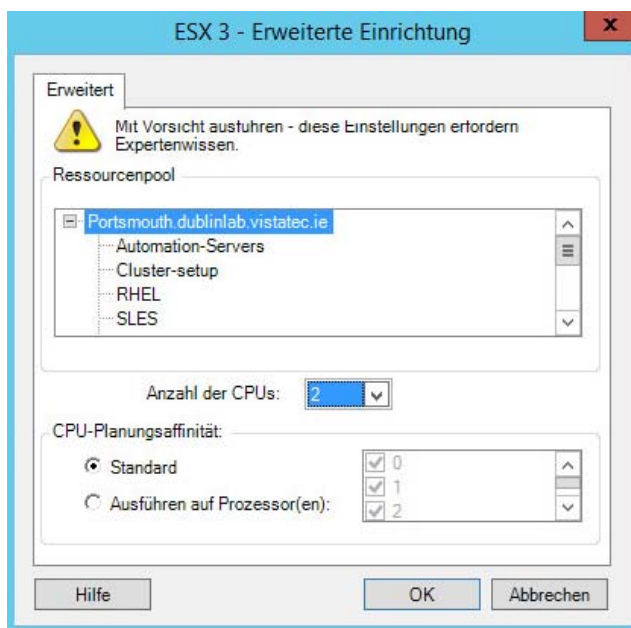

Ressourcenpool: Falls erforderlich, weisen Sie die Ziel-VM einem Ressourcenpool zu. Wenn kein Ressourcenpool angegeben ist, wird die VM dem Stamm-Ressourcenpool zugewiesen.

Anzahl der CPUs: Wählen Sie die erforderliche Anzahl der CPUs aus, die der Ziel-VM zugewiesen werden soll. Sie können z. B. einen Workload mit einem einzelnen Prozessor in eine VM mit mehreren Prozessoren konvertieren oder einen Mehrprozessor-Workload in eine Einzel-Prozessor-VM.

CPU-Planungsaffinität: Gibt an, auf welche ESX-Server-Prozessoren die virtuelle Maschine laufen kann (wenn Ihr ESX-Server ein Mehrprozessorsystem ist). Geben Sie den erforderlichen Prozessor an oder wählen Sie **Standard** (empfohlen).

Weitere Informationen hierzu finden Sie in der VMware-Dokumentation.

31.2.3 Laufwerkskonfiguration: VMware ESX

Folgende Laufwerkskonfigurationseinstellungen sind spezifisch für VMware ESX:

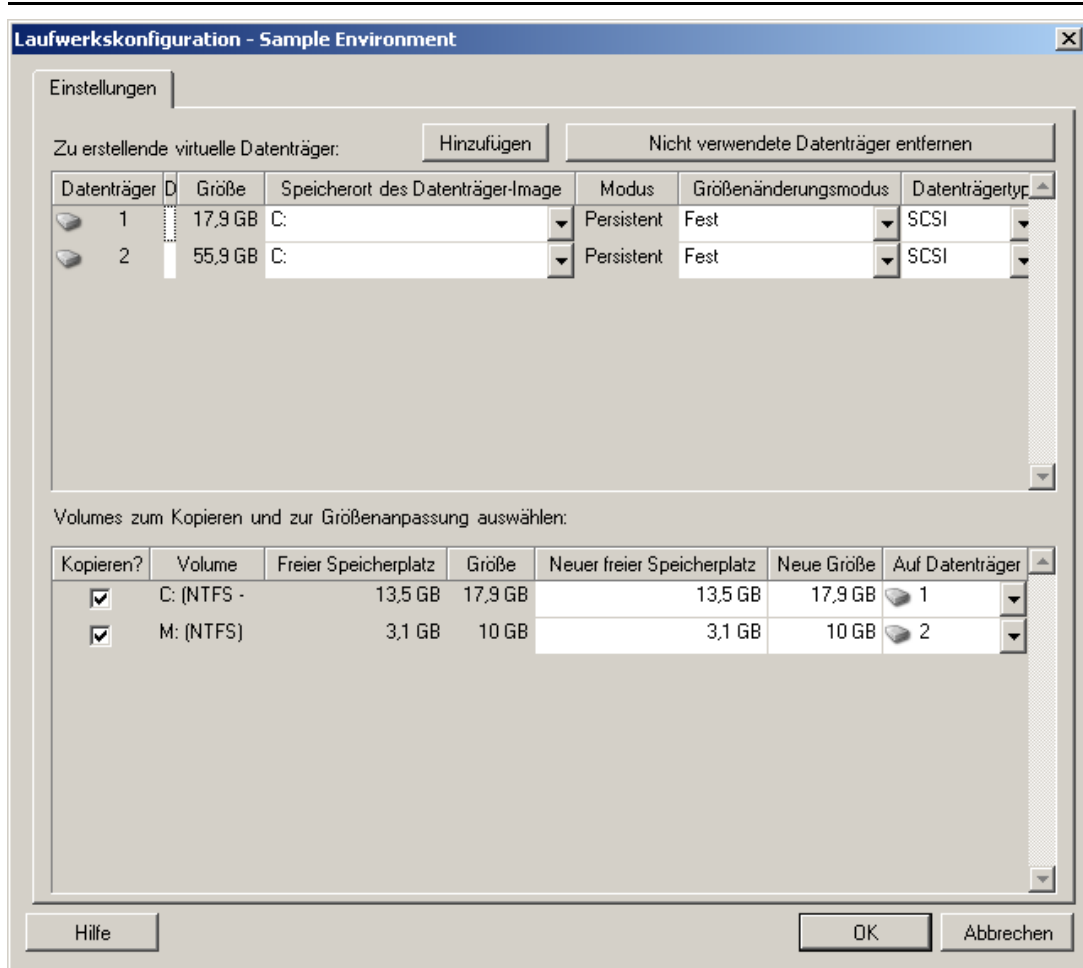

Datenablage: Wählen Sie das Datenablage-Volume auf dem ESX -Server aus, auf dem Sie die vmdk-Dateien ablegen möchten.

Kopieren: Wählen Sie die während der Migration zu kopierenden Volumes aus.

Neuer freier Speicherplatz: Wenn die Volume-Größe während der Migration geändert werden soll, geben Sie hier die gewünschte Menge freien Speicherplatzes an. PlateSpin Migrate passt Neue Größe automatisch an.

Neue Größe: Geben Sie zum Ändern der Volume-Größe während der Migration die gewünschte Größe an. PlateSpin Migrate passt Neuer freier Speicherplatz automatisch an.

Datenträger-/Volume-Gruppe: Weisen Sie das Volume einem Datenträger oder, wenn LVM aktiviert ist, einer Volume-Gruppe zu. Das Volume wird auf diesen Datenträger oder diese Volume-Gruppe auf dem Zielcomputer kopiert.

Erstellen: Wählen Sie Nicht-Volume-Festplattenpartitionen aus, die auf dem Zielcomputer erstellt werden sollen (z. B. eine Linux-Auslagerungs-Partition).

Neue Größe: Geben Sie zum Ändern der Größe der Nicht-Volume-Partition während der Migration die gewünschte Größe an.

31.3 Migration zu VMs auf VMware mit dem X2P-Workflow

RDM (Raw Device Mapping) für Ziel-VMs auf VMware wird ausschließlich über den X2P-Workflow unterstützt. Wenn Sie einen Workload mit dem X2P-Workflow zu VMware migrieren, müssen Sie VMware Tools für den Ziel-Workload einrichten, bevor Sie die Konvertierung starten.

Mit den Richtlinien in diesem Abschnitt konfigurieren Sie die Migration zu VMs auf virtuellen VMware-Hosts.

- ♦ [Abschnitt 31.3.1, „Herunterladen und Speichern des PlateSpin-ISO-Images \(VMware\)“, auf Seite 405](#)
- ♦ [Abschnitt 31.3.2, „Erstellen und Konfigurieren der Ziel-VM \(VMware\)“, auf Seite 405](#)
- ♦ [Abschnitt 31.3.3, „Einrichten von VMware Tools für den Ziel-Workload“, auf Seite 406](#)
- ♦ [Abschnitt 31.3.4, „Registrieren der virtuellen Maschine beim PlateSpin Server \(VMware\)“, auf Seite 407](#)
- ♦ [Abschnitt 31.3.5, „Migrieren des Ursprungs-Workloads auf die Ziel-VM \(VMware\)“, auf Seite 407](#)

31.3.1 Herunterladen und Speichern des PlateSpin-ISO-Images (VMware)

- 1 Laden Sie das PlateSpin-ISO-Image für die Ziel-VM herunter und bereiten Sie es vor. Die Registrierung kann wahlweise beaufsichtigt oder unbeaufsichtigt erfolgen.

Weitere Informationen hierzu finden Sie in [„Vorbereiten des PlateSpin-ISO-Images für die Zielregistrierung und -ermittlung“ auf Seite 304](#).

- 2 Speichern Sie das ISO-Image an einem Speicherort, auf den der VMware-Server zugreifen kann, z. B. `c:\temp`.

Dadurch wird sichergestellt, dass das PlateSpin-ISO-Image der Ziel-VM als bootfähiges CD-ROM-Image zur Verfügung steht.

31.3.2 Erstellen und Konfigurieren der Ziel-VM (VMware)

- 1 Melden Sie sich über den vSphere-Client beim VMware-Server an. Erstellen Sie mit dem Assistenten für neue VMs einen neuen virtuellen Computer mit den folgenden Einstellungen:
 - ♦ **Name und Speicherort:** Geben Sie einen Namen für das neue Ziel ein und übernehmen Sie den vorgegebenen Speicherort.
 - ♦ **Typ und Version des Betriebssystems:** Legen Sie die Einstellungen für den Typ und die Version des Betriebssystems gemäß dem Ursprungs-Workload fest. Der Assistent legt anhand dieser Informationen geeignete Standardwerte (z. B. die erforderliche Speicherplatzmenge) und die Ressourcenbeschränkungen für die VM fest.
 - ♦ **Zuteilen von Arbeitsspeicher:** Teilen Sie der VM mindestens 384 MB Arbeitsspeicher zu.
 - ♦ **Verbinden der virtuellen Festplatte:** Die einzelnen Datenträger müssen jeweils etwa 50 MB mehr Speicherplatz umfassen als der entsprechende Datenträger auf dem Ursprungs-Workload.
 - ♦ **Installationsoptionen:** Konfigurieren Sie die VM für das Booten von einer ISO-Image-Datei und verweisen Sie den Assistenten auf das heruntergeladene PlateSpin-ISO-Image.

- ♦ **Zusammenfassung:** Legen Sie fest, dass die VM nicht direkt nach ihrer Erstellung gestartet wird (heben Sie die Auswahl der Option **Virtuelle Maschine nach dem Erstellen starten** auf).
- 2 Richten Sie VMware Tools für den Ziel-Workload ein. Weitere Informationen hierzu finden Sie in [Abschnitt 31.3.3, „Einrichten von VMware Tools für den Ziel-Workload“](#), auf Seite 406.

31.3.3 Einrichten von VMware Tools für den Ziel-Workload

Die Setup-Pakete für VMware Tools werden bei der Konvertierung automatisch auf das Ziel kopiert, sodass der Konfigurationsdienst die Tools auf der Ziel-VM installieren kann, sobald die Ziel-VM eine Verbindung zum PlateSpin-Server herstellt. Wenn Sie die Workloads jedoch mit dem X2P-Workflow zu VMware migrieren, müssen Sie VMware Tools für den Ziel-Workload einrichten, bevor Sie die Konvertierung starten. Bereiten Sie die Umgebung wie folgt auf die Einrichtung von VMware Tools für den Ziel-Workload vor:

- 1 Rufen Sie die VMware Tools-Pakete von einem ESX-Host ab:
 - 1a Kopieren Sie mit `scp` das Image `windows.iso` aus dem Verzeichnis `/usr/lib/vmware/isoimages` auf einem zugänglichen ESX-Host in einen lokalen temporären Ordner.
 - 1b Öffnen Sie das ISO-Image, extrahieren Sie die Setup-Pakete und speichern Sie sie an einem verfügbaren Speicherort:
 - ♦ **VMware 5.x (oder höher):** Die Setup-Pakete bestehen aus den Dateien `setup.exe` und `setup64.exe`.
 - ♦ **VMware 4.x:** Die Setup-Pakete bestehen aus den Dateien `VMware Tools.msi` und `VMware Tools64.msi`.
- 2 Erstellen Sie OFX-Pakete aus den extrahierten Setup-Paketen:
 - 2a Komprimieren Sie das gewünschte Paket. Stellen Sie dabei sicher, dass sich die Setup-Installationsdatei auf der Root-Ebene des `.zip`-Archivs befindet.
 - 2b Benennen Sie das `.zip`-Archiv in `1.package` um, sodass es als OFX-Paket verwendet werden kann.

HINWEIS: Wenn Sie ein OFX-Paket von mehr als einem Setup-Paket erstellen möchten, beachten Sie, dass für jedes Setup-Paket ein eigenes eindeutiges `.zip`-Archiv erforderlich ist.

Da jedes Paket den gleichen Namen (`1.package`) hat, müssen Sie beim Speichern mehrerer `.zip`-Archive als OFX-Paket für jedes Paket ein eigenes Unterverzeichnis anlegen.

- 3 Kopieren Sie das entsprechende OFX-Paket (`1.package`) in das Verzeichnis `%Programme%\PlateSpin Migrate Server\Packages\%GUID%` auf dem PlateSpin-Server. Der Wert `%GUID%` hängt von der Version Ihres VMware ESX-Hosts und der Architektur der VMware Tools ab (siehe [Tabelle 31-1](#)). Kopieren Sie das Paket mit dem entsprechenden GUID-Wert in das richtige Verzeichnis.

Tabelle 31-1 GUIDs für die VMware Tools-Verzeichnisnamen

VMware Server Version	VMware Tools-Architektur	GUID
4.0	x86	D052CBAC-0A98-4880-8BCC-FE0608F0930F
4.0	x64	80B50267-B30C-4001-ABDF-EA288D1FD09C

VMware Server Version	VMware Tools- Architektur	GUID
4.1	x86	F2957064-65D7-4bda-A52B-3F5859624602
4.1	x64	80B1C53C-6B43-4843-9D63-E9911E9A15D5
5.0	x86	AD4FDE1D-DE86-4d05-B147-071F4E1D0326
5.0	x64	F7C9BC91-7733-4790-B7AF-62E074B73882
5.1	x86	34DD2CBE-183E-492f-9B36-7A8326080755
5.1	x64	AD4FDE1D-DE86-4d05-B147-071F4E1D0326
5.5	x86	660C345A-7A91-458b-BC47-6A3914723EF7
5.5	x64	8546D4EF-8CA5-4a51-A3A3-6240171BE278
6.0	x86	311E672E-05BA-4CAF-A948-B26DF0C6C5A6
6.0	x64	D7F55AED-DA64-423F-BBBE-F1215529AD03
6.5	x86	D61C0FCA-058B-42C3-9F02-898F568A3071
6.5	x64	5D3947B7-BE73-4A00-A549-B15E84B98803

31.3.4 Registrieren der virtuellen Maschine beim PlateSpin Server (VMware)

Wenn Sie den virtuellen Computer erstellt und für das Booten mit der PlateSpin-ISO vorbereitet haben, können Sie ihn als Ziel-VM beim PlateSpin-Server registrieren. Weitere Informationen hierzu finden Sie in [„Registrieren und Ermitteln von Ziel-VMs auf virtuellen Hosts“](#) auf Seite 231.

31.3.5 Migrieren des Ursprungs-Workloads auf die Ziel-VM (VMware)

- 1 Verwenden Sie den PlateSpin Migrate-Client zum Starten eines X2P-Migrationsauftrags, wobei Ihr Ursprungs-Workload der Migrationsursprung des Auftrags und das Ziel die neue VM auf VMware ist.
Weitere Informationen hierzu finden Sie in [„Migration zu physischen Computern“](#) auf Seite 445.
- 2 Weitere Informationen zu hostspezifischen Konfigurationsoptionen für die Ziel-VM im Dialogfeld „Konfiguration der virtuellen Maschine“:
 - ♦ [„Ziel-VM-Konfiguration: VMware ESXi 5 \(oder höher\)“](#) auf Seite 401
 - ♦ [„Ziel-VM-Konfiguration: VMware ESX 4.1“](#) auf Seite 402
- 3 Weitere Informationen zu hostspezifischen Speicherkonfigurationsoptionen finden Sie unter [Abschnitt 31.2.3, „Laufwerkskonfiguration: VMware ESX“](#), auf Seite 404.
- 4 Überwachen Sie den Migrationsauftrag im PlateSpin Migrate-Client in der Ansicht „Aufträge“.
Wenn der Auftrag den Schritt **Zielcomputer konfigurieren** erreicht, kehrt die Konsole der virtuellen Maschine zum Bootprompt des PlateSpin-ISO-Images zurück.
- 5 Fahren Sie die virtuelle Maschine herunter, ändern Sie deren Konfiguration so, dass sie von der Festplatte statt vom Boot-Image gestartet wird.

6 Schalten Sie die virtuelle Maschine ein.

Der Migrationsauftrag wird fortgesetzt, das Ziel neu gebootet und die Workload-Konfiguration wird abgeschlossen.

31.4 Automatisierte Migration zu VMware in der Migrate-Weboberfläche

- 1 Starten Sie die PlateSpin Migrate-Weboberfläche.
- 2 Wählen Sie auf der Seite „Workloads“ den zu konfigurierenden Workload aus.
- 3 Klicken Sie auf **Migration konfigurieren**.
- 4 Wählen Sie eine der folgenden Optionen (abhängig vom Datenbereich, der vom Ursprung auf das Ziel übertragen werden soll):
 - ♦ **Vollreproduktion:** Die Daten werden vollständig vom Ursprung auf das Ziel übertragen.
 - ♦ **Inkrementelle Reproduktion:** Es werden nur Unterschiede vom Ursprung auf das Ziel übertragen, vorausgesetzt, sie verfügen über ähnliche Betriebssysteme und Volume-Profile.
- 5 Wählen Sie den zuvor als Ziel konfigurierten VM-Host aus, in den Sie die Ursprungsdaten migrieren möchten. Auswählen.

Wenn das erforderliche Ziel noch nicht konfiguriert ist, klicken Sie auf **Ziel hinzufügen**, konfigurieren Sie das Ziel und versuchen Sie dann erneut, den Workload zu konfigurieren. Weitere Informationen hierzu finden Sie in [Kapitel 20, „Ermitteln von Ziel-Hosts“](#), auf Seite 223.
- 6 Klicken Sie auf **Migration konfigurieren**.

7 Konfigurieren Sie die folgenden Einstellungen:

Name der Einstellung	Beschreibung
Einstellungen des Zeitplans	
Inkrementelle Wiederholung	<p>Geben Sie hierzu Folgendes an:</p> <ul style="list-style-type: none"> ◆ Beginn der Wiederholung: Datum, an dem die Reproduktion gestartet werden soll. Sie können das Datum eingeben oder über das Kalendersymbol auswählen. Standardmäßig ist die Uhrzeit auf 0:00 Uhr (Mitternacht) eingestellt. ◆ Wiederholungsmuster: Muster, das für die wiederholte Reproduktion gelten soll. Beispiel: <ul style="list-style-type: none"> ◆ Soll die inkrementelle Wiederholung täglich verwendet werden, wählen Sie Täglich. ◆ Soll die inkrementelle Wiederholung nie verwendet werden, wählen Sie Keine. <p>HINWEIS</p> <ul style="list-style-type: none"> ◆ Geplante inkrementelle Reproduktionen werden übersprungen, bis die erste Vollreproduktion abgeschlossen ist. ◆ Wenn Sie die inkrementelle Wiederholung planen, erfolgt die Reproduktion über einen Zeitraum von maximal 60 Tagen ab dem Anfangsdatum der Reproduktion. Beispiel: <ul style="list-style-type: none"> ◆ Bei der Option Täglich wird die Reproduktion 60 Tage lang ab dem Anfangsdatum der Reproduktion ausgeführt. ◆ Bei der Option Wöchentlich wird die Reproduktion 8 Wochen lang ab dem Anfangsdatum der Reproduktion ausgeführt. ◆ Bei der Option Monatlich wird die Reproduktion 2 Monate lang ab dem Anfangsdatum der Reproduktion ausgeführt.
Vollreproduktion	<p>Führen Sie einen der folgenden Vorgänge aus:</p> <ul style="list-style-type: none"> ◆ Zum Festlegen eines Zeitplans für die Reproduktion klicken Sie auf Start und geben Sie das Datum ein, an dem die Vollreproduktion gestartet werden soll. ◆ Um die Vollreproduktion manuell ohne die Einstellung eines Zeitplans zu starten, klicken Sie auf Keine. <p>HINWEIS: Sie müssen den Workload vor dem geplanten Zeitpunkt vorbereiten. Die Vollreproduktion kann nur ausgeführt werden, wenn die Ziel-VM vorhanden und die Workload-Vorbereitung abgeschlossen ist. Migrate überspringt die geplante Vollreproduktion und versucht, sie zum nächsten geplanten Zeitpunkt erneut auszuführen.</p>

Name der Einstellung	Beschreibung
Sperrzeit:	<p>Verwenden Sie diese Einstellungen zum Erzwingen einer Reproduktionssperrzeit. Mit der Reproduktionssperrzeit werden geplante Reproduktionen bei Spitzenauslastungszeiten ausgesetzt, und sie sorgt dafür, dass Konflikte zwischen VSS-bewusster Software und der PlateSpin-Komponente für den VSS-Datentransfer auf Blockebene vermieden werden.</p> <p>Zum Festlegen einer Sperrzeit klicken Sie auf Bearbeiten, und gehen Sie wie folgt vor:</p> <ul style="list-style-type: none"> ◆ Legen Sie den Zeitpunkt für den Start und das Ende der Sperrzeit fest. ◆ Wählen Sie ein Wiederholungsmuster für die Sperrzeit aus (z. B. täglich, wöchentlich oder monatlich). Wenn die Reproduktionssperrzeit nicht erzwungen werden soll, wählen Sie Keine. <p>HINWEIS: Die Anfangs- und Endzeiten für die Sperrzeit hängen von der Systemuhr des PlateSpin-Servers ab.</p>
Komprimierungsgrad	<p>Diese Einstellungen steuern, ob Daten während der Übertragung zwischen dem Ursprungs- und dem Ziel-Workload komprimiert werden und auf welcher Stufe die angewendete Datenkomprimierung ausgeführt wird. Weitere Informationen hierzu finden Sie in „Datenkomprimierung“ auf Seite 51. Wählen Sie eine der folgenden Optionen aus:</p> <ul style="list-style-type: none"> ◆ Schnell: Niedrigste Auslastung der CPU-Ressourcen auf dem Ursprungscomputer, jedoch eine niedrigere Komprimierungsrate. ◆ Optimal: Optimale Auslastung der CPU-Ressourcen auf dem Ursprungscomputer, optimale Komprimierungsrate. Diese Option wird empfohlen. ◆ Maximum: Höchste Auslastung der CPU-Ressourcen auf dem Ursprungscomputer, jedoch eine höhere Komprimierungsrate.
Bandbreitendrosselung	<p>Diese Einstellungen steuern die Bandbreitendrosselung. In PlateSpin Migrate können Sie die Menge an verfügbarer Bandbreite, die im Verlauf einer Workload-Migration durch die direkte Ursprung-zu-Ziel-Kommunikation verbraucht wird, steuern. Sie können für jeden Migrationsauftrag eine Durchsatzrate festlegen. Die Drosselung verhindert, dass Migrationsverkehr Ihr Produktionsnetzwerk überlastet, und verringert die Gesamtlast Ihres PlateSpin-Servers.</p> <p>Um die Bandbreite bei Reproduktionen auf eine bestimmte Rate zu drosseln, geben Sie den erforderlichen Durchsatzwert in Mb/s sowie das Zeitmuster ein.</p>
Migrationseinstellungen	
Übertragungsmethode	<p>(Für Windows-Workloads) Wählen Sie eine Datenübertragungsmethode und Sicherheit durch Verschlüsselung aus. Weitere Informationen hierzu finden Sie unter Abschnitt 2.2, „Unterstützte Datenübertragungsmethoden“, auf Seite 45.</p> <p>Wählen Sie zum Aktivieren der Verschlüsselung die Option Datenübertragung verschlüsseln. Weitere Informationen hierzu finden Sie in Abschnitt 2.3, „Sicherheit und Datenschutz“, auf Seite 47.</p> <p>HINWEIS: Die Datenübertragungsmethode Offline-Übertragung mit temporärer Bootumgebung ist für die Weboberfläche nicht verfügbar.</p>
Übertragungsverschlüsselung	<p>(Für Linux-Workloads) Wählen Sie zum Aktivieren der Verschlüsselung die Option Datenübertragung verschlüsseln. Weitere Informationen hierzu finden Sie unter Abschnitt 2.3, „Sicherheit und Datenschutz“, auf Seite 47.</p>

Name der Einstellung	Beschreibung
Ursprungsberechtigungs-nachweis	Geben Sie den erforderlichen Berechtigungsnachweis für den Zugriff auf den Workload an. Weitere Informationen hierzu finden Sie unter Abschnitt 21.3, „Ermittlungsrichtlinien für Ursprungs-Workloads“ , auf Seite 240.
Prozessor	<p>(Für die Migration zu vCloud- und VM-Container mit VMware 5.1 oder höher mit mindestens VM-Hardware-Ebene 8) Geben Sie die Anzahl der Sockets sowie die Anzahl der Kerne pro Socket für den Ziel-Workload an. Die Gesamtzahl der Kerne wird automatisch berechnet. Dieser Parameter gilt für die anfängliche Einrichtung eines Workloads mit der anfänglichen Reproduktionseinstellung Vollreproduktion.</p> <p>HINWEIS: Die maximale Anzahl der Kerne, die ein Workload nutzen kann, ist abhängig von externen Faktoren, beispielsweise vom Gast-Betriebssystem, von der VM-Hardware-Version, der VMware-Lizenzierung für den ESXi-Host und den berechneten ESXi-Host-Höchstwerten für vSphere (siehe ESXi/ESX – Konfigurationshöchstwerte (VMware-KB 1003497) (https://kb.vmware.com/kb/1003497)).</p> <p>In bestimmten Distributionen von Gast-Betriebssystemen wird die Konfiguration der Kerne und der Kerne pro Socket unter Umständen nicht berücksichtigt. Gast-Betriebssysteme mit SLES 10 SP4 behalten beispielsweise die ursprünglich installierten Einstellungen für Kerne und Sockets bei, während andere SLES- und RHEL-Distributionen die Konfiguration beachten.</p>
Anzahl der CPUs	(Für die Migration in VM-Container mit VMware 4.1) Geben Sie die erforderliche Anzahl der vCPUs (virtuellen CPUs) an, die dem Ziel-Workload zugewiesen werden sollen. Dieser Parameter gilt für die anfängliche Einrichtung eines Workloads mit der anfänglichen Reproduktionseinstellung Vollreproduktion . Die vCPUs werden im Gast-Betriebssystem auf dem VM-Container jeweils als CPU mit einem einzelnen Kern und einem einzelnen Socket dargestellt.
Ressourcenpool für Ziel-VM	(Für die Migration in einen VM-Container, der zu einem DRS-Cluster gehört) Geben Sie den Speicherort des Ressourcenpools an, in dem die migrierte VM erstellt werden soll.
VM-Ordner für Ziel-VM	(Für die Migration in einen VM-Container, der zu einem DRS-Cluster gehört) Geben Sie den Speicherort des VM-Ordners an, in dem die migrierte VM erstellt werden soll.
Name der virtuellen Maschine	Geben Sie einen Anzeigenamen für die neue virtuelle Maschine ein.
Konfigurationsdatei-Datenablage	Wählen Sie eine mit der VM verbundene Datenablage zum Speichern von VM-Konfigurationsdateien aus.
Konfigurationspfad der virtuellen Maschine	Geben Sie den Pfad zur Konfigurationsdatei auf der Ziel-VM an.
Festplatten	Geben Sie den Pfad zur Festplatte der Ziel-VM an.
Volumes	Wählen Sie die Volumes aus, die in das Ziel für die Migration aufgenommen werden sollen.
Clustergröße für NTFS	(Für dateibasierte Windows-Workloads) Geben Sie die Clustergröße für das NTFS-Volume an. Weitere Informationen zur Standard-Clustergröße für ein NTFS-Volume finden Sie im KB-Artikel 140365 des Microsoft-Supports .

Name der Einstellung	Beschreibung
Speicher ohne Volumes	(Für Linux-Workloads) Geben Sie einen Nicht-Volume-Speicher (z. B. eine Auslagerungspartition) an, der mit dem Ursprungs-Workload verbunden ist. Dieser Speicher wird im migrierten Workload erneut erstellt.
Datenträger für Volume-Gruppen	(Für Linux-Workloads) Geben Sie die Datenablage und den Pfad an, in dem der virtuelle Datenträger auf dem Zielcomputer erstellt werden soll. Auf Wunsch können Sie den vorgeschlagenen Standardpfad übernehmen.
Volume-Gruppen	(Für Linux-Workloads) Legen Sie die LVM-Volume-Gruppen fest, die mit den unter Konvertierte logische Volumes in den Einstellungen angegebenen logischen LVM-Volumes migriert werden sollen.
Konvertierte logische Volumes	(Für Linux-Workloads) Geben Sie mindestens ein logisches LVM-Volume an, das für einen Linux-Workload migriert werden soll.
Reproduktionsnetzwerk für Ziel	Geben Sie eine Netzwerkschnittstelle (NIC oder IP-Adresse) auf dem Ziel an, die für den Reproduktionsverkehr verwendet werden soll.
Reproduktionsnetzwerke für Ursprung	Geben Sie mindestens eine Netzwerkschnittstelle (NIC oder IP-Adresse) am Ursprung für den Reproduktionsdatenverkehr an.
Dienste, die bei jeder Reproduktion anzuhalten sind	(Für Windows-Workloads) Es wird empfohlen, alle nicht VSS-konformen Dienste oder Virenschutzprogramme vorübergehend im Ursprung anzuhalten, während der VSS-Snapshot im Ursprung erfasst wird. Wählen Sie die Windows-Dienste aus, die vorübergehend auf dem Ursprungs-Workload angehalten werden sollen, während der VSS-Snapshot im Ursprung erfasst wird. Diese Dienste werden wiederhergestellt, sobald die Erstellung des VSS-Snapshots abgeschlossen ist.
Dienste, die bei der Übernahme mit Reproduktion anzuhalten sind	(Für Windows-Workloads) Wählen Sie die Windows-Dienste aus, die bei der Übernahme mit einer beliebigen Reproduktion dauerhaft im Ursprungs-Workload angehalten werden sollen. Die Dienste, die während des Reproduktionsvorgangs im Ursprungs-Workload angehalten wurden, werden anschließend nicht wiederhergestellt. Dies gilt nicht für Testübernahmen.
Daemons, die bei jeder Reproduktion anzuhalten sind	(Für Linux-Workloads) Wählen Sie die Linux-Daemons aus, die vor der Reproduktion vorübergehend auf dem Ursprungs-Workload angehalten werden sollen. Diese Daemons werden nach Abschluss der Replikation wiederhergestellt.
Daemons, die bei der Übernahme mit Reproduktion anzuhalten sind	(Für Linux-Workloads) Wählen Sie die Linux-Daemons aus, die bei der Übernahme mit einer beliebigen Reproduktion dauerhaft im Ursprungs-Workload angehalten werden sollen. Die Daemons, die während des Reproduktionsvorgangs im Ursprungs-Workload angehalten wurden, werden nach der Übernahme nicht wiederhergestellt. Die angehaltenen Daemons werden nach einer Testübernahme wiederhergestellt.

Einstellungen für Ziel-Workload

(Diese Einstellungen werden beim Ausführen der Übernahme angewendet.)

VM-Arbeitsspeicher	Geben Sie die Menge an Arbeitsspeicher an, die dem Ziel-Workload zugeteilt werden soll.
VM-Tools	Zum Installieren der VM-Tools wählen Sie die Option VM-Tools installieren . Diese Option ist standardmäßig aktiviert.

Name der Einstellung	Beschreibung
Hostname	<p>Führen Sie einen der folgenden Vorgänge aus:</p> <ul style="list-style-type: none"> ◆ Soll der Hostname beibehalten werden, wählen Sie Keine Änderung. ◆ Zum Ändern des Hostnamens wählen Sie Festlegen auf und geben Sie den neuen Namen an.
Systembezeichner (SID) – (Diese Einstellung gilt nur für Windows Server 2008 und Windows Server 2003)	<p>Bevor Sie eine neue SID für einen Ziel-Workload-Computer mit Windows Server 2003 erstellen, gehen Sie wie folgt vor:</p> <ul style="list-style-type: none"> ◆ Aktivieren Sie die SID-Erzeugung: <ol style="list-style-type: none"> 1. Melden Sie sich bei der PlateSpin Migrate-Weboberfläche als Administrator an und öffnen Sie die Konfigurationsseite für den PlateSpin-Server unter: <code>https://Ihr_PlateSpin_Server/PlateSpinConfiguration/</code> Ersetzen Sie <i>Ihr_PlateSpin_Server</i> durch den DNS-Hostnamen oder die IP-Adresse Ihres PlateSpin Migrate-Servers. Wenn SSL nicht aktiviert ist, verwenden Sie <code>http</code> in der URL. 2. Wählen Sie auf der Konfigurationsseite für den PlateSpin-Server unter alwaysGenerateNewSid die Option „True“. ◆ Der Hostname des Ursprungs- und des Ziel-Workloads dürfen nicht übereinstimmen. <p>Zum Erzeugen eines neuen Systembezeichners für den Ziel-Workload wählen Sie in der Weboberfläche unter „Testeinstellungen für Ziel-Workload“ die Option Neuen Systembezeichner (SID) generieren. Für Windows Server 2008 müssen Sie den Berechtigungsnachweis des lokalen Administrators angeben. Wenn dieses Konto auf dem Ursprungscomputer lokal umbenannt wurde, müssen Sie den neuen Namen angeben.</p>

Name der Einstellung	Beschreibung
Domäne/Arbeitsgruppe	<p>(Für Windows-Workloads) Abhängig davon, ob der Ursprungs-Workload zu einer Arbeitsgruppe oder einer Domäne gehört, wird eine der folgenden Angaben angezeigt:</p> <ul style="list-style-type: none"> ◆ Arbeitsgruppe: <i>Arbeitsgruppenname</i> <i>Arbeitsgruppenname</i> bezeichnet hierbei den Namen der Arbeitsgruppe, zu der der Ursprungs-Workload gehört. ◆ Domäne: <i>Domänenname</i> <i>Domänenname</i> bezeichnet hierbei den Namen der Domäne, zu der der Ursprungs-Workload gehört. <p>Abhängig davon, wo der Ziel-Workload beitreten soll, führen Sie einen der folgenden Schritte aus:</p> <ul style="list-style-type: none"> ◆ Wenn der Ursprungs-Workload zu einer Arbeitsgruppe gehört: Beispiel: Der Ursprungs-Workload gehört zur Arbeitsgruppe Arbeitsgruppe1. <ul style="list-style-type: none"> ◆ Damit der Ziel-Workload derselben Arbeitsgruppe beitrifft (WorkGroup1), übernehmen Sie die folgenden Standardeinstellungen: Arbeitsgruppe: Arbeitsgruppe1 ◆ Soll der Ziel-Workload einer anderen Arbeitsgruppe beitreten (z. B. Arbeitsgruppe2), wählen Sie Arbeitsgruppe beitreten und geben Sie den Namen Arbeitsgruppe2 an. ◆ Soll der Ziel-Workload einer Domäne beitreten, wählen Sie Domäne beitreten und geben Sie den Namen der gewünschten Domäne an. ◆ Wenn der Ursprungs-Workload zu einer Domäne gehört: Beispiel: Der Ursprungs-Workload gehört zur Domäne Domäne1. <ul style="list-style-type: none"> ◆ Soll der Ziel-Workload einer Arbeitsgruppe beitreten, klicken Sie auf Arbeitsgruppe beitreten und geben Sie den Namen der gewünschten Arbeitsgruppe an. ◆ Damit der Ziel-Workload derselben Domäne beitrifft (Domäne1) und die Einstellungen für die Domänenregistrierung beibehalten werden, übernehmen Sie die folgenden Standardeinstellungen: Domäne: Domäne1 ◆ Wenn der Ziel-Workload derselben Domäne beitreten soll (Domäne1), ohne dass die Einstellungen für die Domänenregistrierung beibehalten werden, wählen Sie Domäne beitreten und geben Sie den Domänennamen Domäne1 an. ◆ Soll der Ziel-Workload einer anderen Domäne beitreten, wählen Sie Domäne beitreten und geben Sie den Namen der gewünschten Domäne an.
Berechtigungsnachweis für Domäne	(Für Windows-Workloads) Wenn Sie Domäne beitreten wählen, geben Sie den Berechtigungsnachweis des Domänenadministrators an.

Name der Einstellung	Beschreibung
Netzwerkverbindungen	<p>Wählen Sie die LAN-Verbindung aus, und wählen Sie dann eine der folgenden Optionen:</p> <ul style="list-style-type: none"> ◆ DHCP: Hiermit wird eine IP-Adresse abgerufen, die automatisch von einem DHCP-Server zugewiesen wird. ◆ Statisch: Geben Sie eine statische IP-Adresse an. <p>Bei Windows-Workloads mit mehreren NICs wählen Sie jeweils die Verbindung für die einzelnen NICs aus.</p>
DNS-Server	<p>Geben Sie die DNS-Server für die Ziel-Workloads an. Dies gilt nur dann, wenn Sie unter Netzwerkverbindungen die Option Static wählen:</p> <ul style="list-style-type: none"> ◆ Primärer DNS: Geben Sie die IP-Adresse des primären DNS-Servers an. ◆ Alternativer DNS: Geben Sie die IP-Adresse des alternativen DNS-Servers an. ◆ Zusätzlicher DNS: So geben Sie Adressen für zusätzliche DNS-Server an: <ol style="list-style-type: none"> 1. Klicken Sie auf Erweitert. 2. Geben Sie die IP-Adresse des DNS-Servers an. 3. Klicken Sie auf Hinzufügen. Der Server wird in die Liste der DNS-Server aufgenommen. 4. Klicken Sie auf OK.
Status der Dienste auf Ziel-VM	<p>(Für Windows-Workloads) Wählen Sie die Startbedingungen für die Windows-Dienste auf der Ziel-VM aus. Die Startoptionen lauten „Automatisch“, „Manuell“, „Deaktiviert“ und „Automatisch (Verzögerter Start)“.</p>
Zu ändernde Daemonstatus	<p>(Für Linux-Workloads) Wählen Sie die Startbedingungen für die Linux-Daemons auf der Ziel-VM aus. Aktivieren Sie die Kontrollkästchen auf den entsprechenden Ausführungsebenen (0 bis 6) und „Booten“, sodass der Daemon gestartet werden kann.</p>
<p>Testeinstellungen für Ziel-Workload</p> <p>(Diese Einstellungen werden beim Testen der Übernahme angewendet.)</p>	
VM-Arbeitsspeicher	<p>Geben Sie die Menge an Arbeitsspeicher an, die dem Ziel-Workload zugeteilt werden soll.</p>
VM-Tools	<p>Zum Installieren der VM-Tools wählen Sie die Option VM-Tools installieren. Diese Option ist standardmäßig aktiviert.</p>
Hostname	<p>Führen Sie einen der folgenden Vorgänge aus:</p> <ul style="list-style-type: none"> ◆ Soll der Hostname beibehalten werden, wählen Sie Keine Änderung. ◆ Zum Ändern des Hostnamens wählen Sie Festlegen auf und geben Sie den neuen Namen an.

Name der Einstellung	Beschreibung
Systembezeichner (SID) – (Diese Einstellung gilt nur für Windows Server 2008 und Windows Server 2003)	<p>Bevor Sie eine neue SID für einen Ziel-Workload-Computer mit Windows Server 2003 erstellen, gehen Sie wie folgt vor:</p> <ul style="list-style-type: none"> ◆ Aktivieren Sie die SID-Erzeugung: <ol style="list-style-type: none"> 1. Melden Sie sich bei der PlateSpin Migrate-Weboberfläche als Administrator an und öffnen Sie die Konfigurationsseite für den PlateSpin-Server unter: <code>https://Ihr_PlateSpin_Server/PlateSpinConfiguration/</code> Ersetzen Sie <i>Ihr_PlateSpin_Server</i> durch den DNS-Hostnamen oder die IP-Adresse Ihres PlateSpin Migrate-Servers. Wenn SSL nicht aktiviert ist, verwenden Sie <code>http</code> in der URL. 2. Wählen Sie auf der Konfigurationsseite für den PlateSpin-Server unter alwaysGenerateNewSid die Option „True“. ◆ Der Hostname des Ursprungs- und des Ziel-Workloads dürfen nicht übereinstimmen. <p>Zum Erzeugen eines neuen Systembezeichners für den Ziel-Workload wählen Sie in der Weboberfläche unter „Testeinstellungen für Ziel-Workload“ die Option Neuen Systembezeichner (SID) generieren. Für Windows Server 2008 müssen Sie den Berechtigungsnachweis des lokalen Administrators angeben. Wenn dieses Konto auf dem Ursprungscomputer lokal umbenannt wurde, müssen Sie den neuen Namen angeben.</p>

Name der Einstellung	Beschreibung
Domäne/Arbeitsgruppe	<p>(Für Windows-Workloads) Abhängig davon, ob der Ursprungs-Workload zu einer Arbeitsgruppe oder einer Domäne gehört, wird eine der folgenden Angaben angezeigt:</p> <ul style="list-style-type: none"> ◆ Arbeitsgruppe: <i>Arbeitsgruppenname</i> <i>Arbeitsgruppenname</i> bezeichnet hierbei den Namen der Arbeitsgruppe, zu der der Ursprungs-Workload gehört. ◆ Domäne: <i>Domänenname</i> <i>Domänenname</i> bezeichnet hierbei den Namen der Domäne, zu der der Ursprungs-Workload gehört. <p>Abhängig davon, wo der Ziel-Workload beitreten soll, führen Sie einen der folgenden Schritte aus:</p> <ul style="list-style-type: none"> ◆ Wenn der Ursprungs-Workload zu einer Arbeitsgruppe gehört: Beispiel: Der Ursprungs-Workload gehört zur Arbeitsgruppe Arbeitsgruppe1. <ul style="list-style-type: none"> ◆ Damit der Ziel-Workload derselben Arbeitsgruppe beitrifft (WorkGroup1), übernehmen Sie die folgenden Standardeinstellungen: Arbeitsgruppe: Arbeitsgruppe1 ◆ Soll der Ziel-Workload einer anderen Arbeitsgruppe beitreten (z. B. Arbeitsgruppe2), wählen Sie Arbeitsgruppe beitreten und geben Sie den Namen Arbeitsgruppe2 an. ◆ Soll der Ziel-Workload einer Domäne beitreten, wählen Sie Domäne beitreten und geben Sie den Namen der gewünschten Domäne an. ◆ Wenn der Ursprungs-Workload zu einer Domäne gehört: Beispiel: Der Ursprungs-Workload gehört zur Domäne Domäne1. <ul style="list-style-type: none"> ◆ Soll der Ziel-Workload einer Arbeitsgruppe beitreten, klicken Sie auf Arbeitsgruppe beitreten und geben Sie den Namen der gewünschten Arbeitsgruppe an. ◆ Damit der Ziel-Workload derselben Domäne beitrifft (Domäne1) und die Einstellungen für die Domänenregistrierung beibehalten werden, übernehmen Sie die folgenden Standardeinstellungen: Domäne: Domäne1 ◆ Wenn der Ziel-Workload derselben Domäne beitreten soll (Domäne1), ohne dass die Einstellungen für die Domänenregistrierung beibehalten werden, wählen Sie Domäne beitreten und geben Sie den Domänennamen Domäne1 an. ◆ Soll der Ziel-Workload einer anderen Domäne beitreten, wählen Sie Domäne beitreten und geben Sie den Namen der gewünschten Domäne an.
Berechtigungsnaehweis für Domäne	<p>(Für Windows-Workloads) Wenn Sie Domäne beitreten wählen, geben Sie den Berechtigungsnaehweis des Domänenadministrators an.</p>
Netzwerkverbindungen	<p>Wählen Sie die Netzwerkverbindung aus, und wählen Sie dann eine der folgenden Optionen:</p> <ul style="list-style-type: none"> ◆ DHCP: Hiermit wird eine IP-Adresse abgerufen, die automatisch von einem DHCP-Server zugewiesen wird. ◆ Statisch: Geben Sie eine statische IP-Adresse an.

Name der Einstellung	Beschreibung
DNS-Server	<p>Geben Sie die DNS-Server für die Ziel-Workloads an. Dies gilt nur dann, wenn Sie unter Netzwerkverbindungen die Option Static wählen:</p> <ul style="list-style-type: none"> ◆ Primärer DNS: Geben Sie die IP-Adresse des primären DNS-Servers an. ◆ Alternativer DNS: Geben Sie die IP-Adresse des alternativen DNS-Servers an. ◆ Zusätzlicher DNS: So geben Sie Adressen für zusätzliche DNS-Server an: <ol style="list-style-type: none"> 1. Klicken Sie auf Erweitert. 2. Geben Sie die IP-Adresse des DNS-Servers an. 3. Klicken Sie auf Hinzufügen. Der Server wird in die Liste der DNS-Server aufgenommen. 4. Klicken Sie auf OK.
Status der Dienste auf Ziel-VM	(Für Windows-Workloads) Wählen Sie die Windows-Dienste aus, die auf der Ziel-VM automatisch angehalten werden müssen.
Zu ändernde Daemonstatus	(Für Linux-Workloads) Wählen Sie die Linux-Daemons aus, die auf der Ziel-VM automatisch angehalten werden müssen.
Tag	
Tag	Wählen Sie ein Tag aus, das dem Workload zugewiesen werden soll. Weitere Informationen hierzu finden Sie in Abschnitt 7.2, „Verwalten von Workload-Tags“ , auf Seite 141.

8 (Optional) Zum Ändern des Ziels klicken Sie auf **Ziel ändern**.

HINWEIS: Wenn Sie das Ziel ändern, werden alle angegebenen Einstellungen gelöscht.

9 Führen Sie einen der folgenden Vorgänge aus:

- ◆ Speichern Sie die Einstellungen mit **Speichern**.
- ◆ Klicken Sie auf **Speichern und vorbereiten**. Die Einstellungen werden gespeichert, und die Workload-Migration wird vorbereitet.
- ◆ Beenden Sie den Vorgang mit **Abbrechen**.

32 Migration zu Microsoft Hyper-V

Bei der Migration von Workloads zu einem virtuellen Microsoft Hyper-V-Host übernimmt PlateSpin Migrate die automatisierte Einrichtung des virtuellen Zielcomputers auf einem bestimmten Hyper-V-Host gemäß den Funktionen der ausgewählten Virtualisierungsplattform. Neben den Migrationseinstellungen legen Sie Einstellungen für die Ziel-VM fest, die in Migrate erstellt werden soll, beispielsweise:

- ♦ Ziel-VM-Name und Pfad der Konfigurationsdatei
- ♦ Datenablage aus den verfügbaren Ressourcen auf dem virtuellen Ziel-Host
- ♦ Netzwerkeinstellungen
- ♦ Zuweisung des virtuellen Arbeitsspeichers

HINWEIS: Bei der Migration zu virtuellen Hosts, auf denen Windows Server mit Hyper-V ausgeführt wird, ist eine halbautomatisierte Workload-Virtualisierung möglich. Weitere Informationen hierzu finden Sie in [Abschnitt 32.3, „Migration zu VMs auf Hyper-V mit dem X2P-Workflow“](#), auf Seite 430.

Mit den Richtlinien in diesem Abschnitt konfigurieren Sie die Migration zu VMs auf virtuellen Hyper-V-Hosts.

- ♦ [Abschnitt 32.1, „Planen der Migration zu Hyper-V“](#), auf Seite 419
- ♦ [Abschnitt 32.2, „Automatisierte Migration zu Hyper-V“](#), auf Seite 420
- ♦ [Abschnitt 32.3, „Migration zu VMs auf Hyper-V mit dem X2P-Workflow“](#), auf Seite 430

32.1 Planen der Migration zu Hyper-V

Bevor Sie eine Migration zu virtuellen Hyper-V-Hosts starten, muss die Migrationsumgebung die folgenden Richtlinien erfüllen:

Unterstützte Hyper-V-Plattformen

- ♦ Siehe [„Microsoft Windows Server mit Hyper-V“](#) unter [Tabelle 2-13, „Unterstützte Ziel-Virtualisierungsplattformen nur für Migrate-Client“](#), auf Seite 43.

Unterstützte Workloads

- ♦ Weitere Informationen hierzu finden Sie unter [Abschnitt 2.1.1, „Unterstützte Ursprungs-Workloads für die Migration in nicht Cloud-basierte Plattformen“](#), auf Seite 25, je nach Hyper-V-Zielpattform.

Netzwerkzugriff und Kommunikation

- ♦ Weitere Informationen hierzu finden Sie in [„Zugriffs- und Kommunikationsanforderungen in Ihrem Migrationsnetzwerk“](#) auf Seite 53.

Voraussetzungen

- ♦ Weitere Informationen hierzu finden Sie in [Kapitel 13, „Voraussetzungen für die Migration zu Microsoft Hyper-V“](#), auf Seite 195.

Ziele und Workloads

- ♦ **Virtueller Hyper-V-Ziel-Host (automatisiert):** Weitere Informationen hierzu finden Sie unter [„Zielermittlung im Migrate-Client“ auf Seite 226](#)
- ♦ **Ziel-VM auf virtuellem Hyper-V-Host (halbautomatisiert):** Weitere Informationen hierzu finden Sie in [„Registrieren und Ermitteln von Ziel-VMs auf virtuellen Hosts“ auf Seite 231](#).
- ♦ **Ursprungs-Workloads:** Wählen Sie unter den folgenden Ermittlungsmethoden:
 - ♦ [„Workload-Ermittlung im Migrate-Client“ auf Seite 243](#)
 - ♦ [„Registrieren von Workloads und Ermitteln der Details im Migrate Agent“ auf Seite 245](#)

Weitere Informationen

- ♦ [Microsoft Hyper-V Getting Started Guide \(Erste Schritte mit Microsoft Hyper-V\)](http://technet.microsoft.com/en-us/library/cc732470.aspx) (<http://technet.microsoft.com/en-us/library/cc732470.aspx>)[https://technet.microsoft.com/en-us/library/mt169373\(v=ws.11\).aspx](https://technet.microsoft.com/en-us/library/mt169373(v=ws.11).aspx)
- ♦ [Hyper-V](https://technet.microsoft.com/en-us/library/mt169373(v=ws.11).aspx) ([https://technet.microsoft.com/en-us/library/mt169373\(v=ws.11\).aspx](https://technet.microsoft.com/en-us/library/mt169373(v=ws.11).aspx))

32.2 Automatisierte Migration zu Hyper-V

- 1 Ermitteln oder aktualisieren Sie Ihren Ursprungs-Workload und Ihren Ziel-VM-Host.

Weitere Informationen hierzu finden Sie in [„Ermitteln und Vorbereiten von Workloads und Zielen“ auf Seite 221](#).

- 2 Starten Sie im Migrate-Client eine Peer-to-Peer-Workload-Migration.

- 2a Klappen Sie die Optionen für die Aufgaben auf und wählen Sie den Konvertierungstyp aus, je nach den Zielsetzungen für die Migration:

- ♦ **Workload kopieren**
- ♦ **Workload verschieben**

In den Ursprungs- und Zielfenstern werden Workloads und Ziele angezeigt, die dem ausgewählten Typ eines Migrationsauftrags entsprechen.

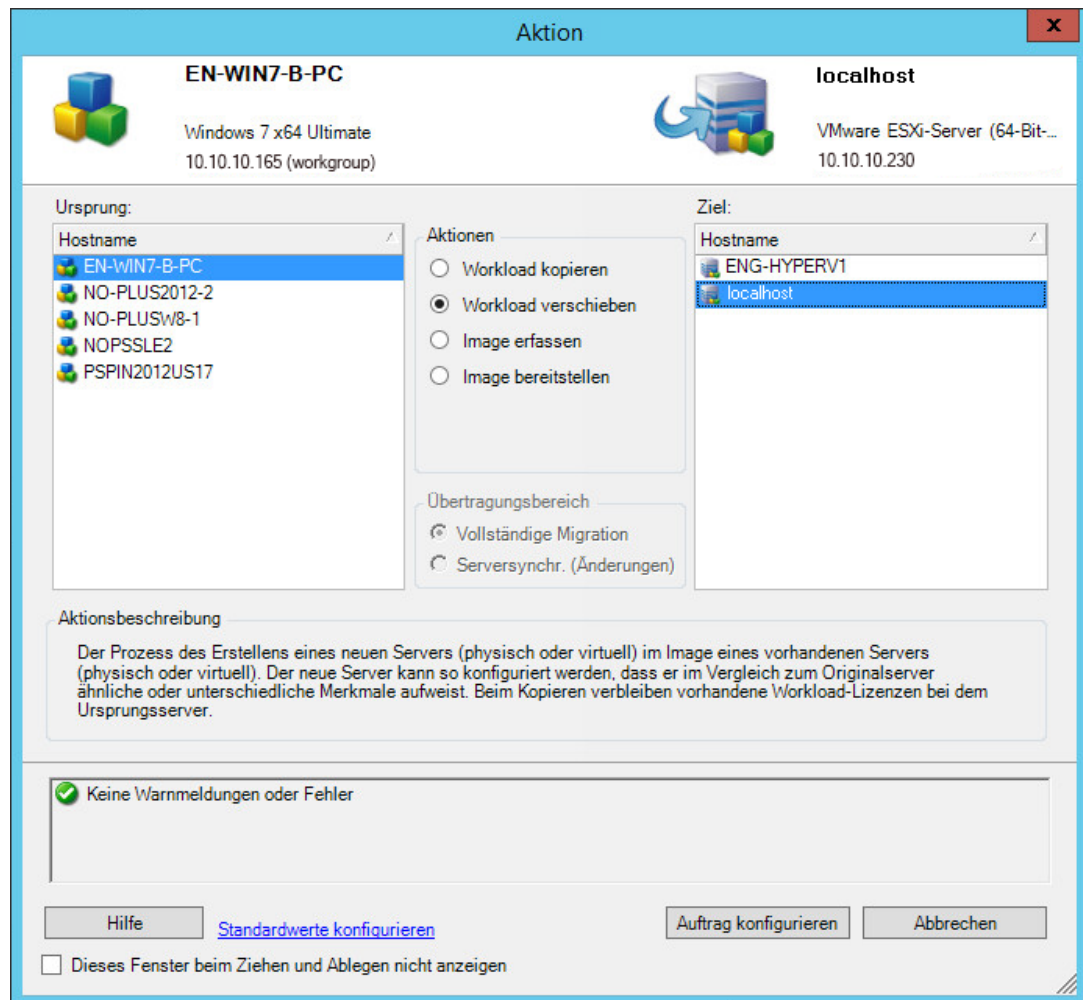

- 2b Wählen Sie unter „Ursprung“ den zu migrierenden Workload aus.
- 2c Wählen Sie unter „Ziel“ den Ziel-Host für die Migration aus.
- 2d Prüfen Sie die Validierungsmeldungen unten im Fenster.
- 2e Klicken Sie auf **Auftrag konfigurieren**. Das Fenster „Auftrag ‚Peer-to-Peer-Migration‘“ wird geöffnet.

3 Konfigurieren Sie im Fenster „Migrationsauftrag“ unter „Auftragskonfiguration“ die folgenden Einstellungen:

Name der Einstellung	Beschreibung
Lizenz	
Lizenzschlüssel	<p>PlateSpin Migrate wählt automatisch den besten Lizenzschlüssel für einen Migrationsauftrag. Wenn Sie mehrere Lizenzschlüssel besitzen, können Sie im PlateSpin Migrate-Client einen bestimmten Lizenzschlüssel für den Workload auswählen, sofern die Lizenzen verfügbar sind (also weder abgelaufen noch verbraucht).</p> <p>So geben Sie einen anderen Schlüssel an:</p> <ol style="list-style-type: none"> 1. Deaktivieren Sie die Option Während der Konvertierung automatisch den besten Lizenzschlüssel auswählen und wählen Sie den gewünschten Lizenzschlüssel im Menü aus. 2. Klicken Sie auf OK. <p>Der ausgewählte Lizenzschlüssel wird auf der Registerkarte Lizenz angezeigt und die Beschreibung wird aktualisiert.</p>
Konvertierung	
Übertragungsbereich	Legen Sie den Umfang der vom Ursprung zum Ziel zu übertragenden Workload-Daten fest, wahlweise Vollständige Migration oder Serversynchronisierung (nur Änderungen) .
Übertragungsmethode	Geben Sie an, wie Daten vom Ursprung zum Ziel übertragen werden. Die Verfügbarkeit ist vom Workload und vom Typ des Migrationsauftrags abhängig. Weitere Informationen hierzu finden Sie unter „ Unterstützte Datenübertragungsmethoden “ auf Seite 45.
Endstatus	
Ursprungscomputer – Endstatus	Geben Sie an, ob der Ursprungs-Workload nach einer erfolgreichen Übernahme heruntergefahren werden soll. Wenn ein Workload verschoben wird, so ist die Option zum Herunterfahren standardmäßig aktiviert.
Endstatus der Ziel-VM	Geben Sie an, ob der Ziel-Workload nach einer erfolgreichen Übernahme eingeschaltet, ausgeschaltet oder unterbrochen werden soll.
Netzwerk	
Komprimierung	Geben Sie an, ob Daten während der Übertragung zwischen dem Ursprungs- und dem Ziel-Workload komprimiert werden und auf welcher Stufe die angewendete Datenkomprimierung ausgeführt wird: Vollständig , Optimal oder Maximal . Weitere Informationen hierzu finden Sie unter „ Komprimierung bei der Datenübertragung “ auf Seite 323.
Verschlüsselung	Mit der Option Datenübertragung verschlüsseln werden die Daten bei der Übertragung zwischen Ursprung und Ziel verschlüsselt. Weitere Informationen hierzu finden Sie unter „ Sicherheit und Datenschutz “ auf Seite 47.

Name der Einstellung	Beschreibung
Bandbreitendrosselung	<p>Geben Sie an, ob die Bandbreite für den Datenübertragungsverkehr zwischen dem Ursprungs- und dem Zielcomputer gedrosselt werden soll. Zum Drosseln aktivieren Sie die Option Bandbreitendrosselung aktivieren und geben Sie den erforderlichen Höchstwert in Mb/s an (und optional einen Zeitraum, in dem die Drosselung erzwungen werden soll). Wenn der Zeitraum angegeben wird, basieren die Zeitwerte von und bis auf der Systemzeit des Ursprungs-Workloads.</p> <p>Wenn kein Zeitraum angegeben wird, erfolgt standardmäßig immer eine Bandbreitendrosselung mit der angegebenen Rate. Wenn ein Zeitraum festgelegt ist und der Migrationsauftrag außerhalb dieses Zeitraums ausgeführt wird, werden die Daten mit voller Geschwindigkeit übertragen.</p>
IP-Adressen	<p>Geben Sie zusätzliche IP-Adressen für Ursprungs-Workloads an, um die Kommunikation in Umgebungen zu ermöglichen, die NAT (Network Address Translation) verwenden.</p> <p>Informationen über das Angeben zusätzlicher IP-Adressen für Ihren PlateSpin-Server finden Sie unter „Migrationen über öffentliche und private Netzwerke durch NAT“ auf Seite 58.</p>
Zeitplan	
Zeitplan	<p>Geben Sie den Zeitpunkt an, zu dem der Migrationsauftrag gestartet werden soll:</p> <ul style="list-style-type: none"> ◆ Sofort ausführen ◆ Zu einem späteren Zeitpunkt ausführen <p>Legen Sie das Datum und die Uhrzeit über das Kalendermenü fest.</p> <p>HINWEIS: Sie müssen den Workload vor dem geplanten Zeitpunkt vorbereiten. Die Vollreproduktion kann nur ausgeführt werden, wenn die Ziel-VM vorhanden und die Workload-Vorbereitung abgeschlossen ist. Migrate überspringt die geplante Vollreproduktion und versucht, sie zum nächsten geplanten Zeitpunkt erneut auszuführen.</p>
Zugriffseinstellungen	
Ursprungsberechtigungs-nachweis	<p>(Windows) Geben Sie den Benutzernamen für das Konto mit lokalen oder domänenspezifischen Administratorrechten sowie ein gültiges Passwort an. Verwenden Sie folgendes Format:</p> <ul style="list-style-type: none"> ◆ Bei Domänenmitgliedscomputern: <i>Autorität\Prinzipal</i> ◆ Bei Arbeitsgruppenmitgliedscomputern: <i>Hostname\Prinzipal</i> <p>(Linux) Geben Sie den Benutzernamen für den Root-Benutzer oder einen Root-äquivalenten Benutzer sowie ein gültiges Passwort an.</p>
Zielberechtigungs-nachweis	<p>Geben Sie den Berechtigungsnachweis für eine Windows-Domäne oder einen Administrator an.</p>
Warnen	
Ereignisbenachrichtigungen empfangen	<p>Geben Sie an, ob E-Mail-Benachrichtigungen bei Ereignisbedingungen gesendet werden sollen. Für diese Funktion muss ein SMTP-Server konfiguriert werden. Weitere Informationen hierzu finden Sie unter „Benachrichtigungsdienst über den Migrate-Client“ auf Seite 111.</p>
Benachrichtigungen zum Fortschritt empfangen	<p>Wenn Sie die Ereignisbenachrichtigungen aktivieren, können Sie optional Benachrichtigungen zum Fortschritt in bestimmten Abständen empfangen.</p>

Name der Einstellung	Beschreibung
Empfängeradressen	Hier können Sie gültige E-Mail-Adressen für die Empfänger der Benachrichtigungen hinzufügen oder entfernen.
Einstellungen für Kontrollübernahme	
Ziel-VM	Klicken Sie unter „Ziel-VM“ auf „Konfigurieren“. Legen Sie die Optionen für das virtuelle Netzwerk sowie die TCP/IP-Einstellungen für die Reproduktions-NIC fest und klicken Sie auf OK .
Nach der Migration	
Aktion	Geben Sie eine vorkonfigurierte Aktion aus der PlateSpin Migrate-Bibliothek an. Weitere Informationen hierzu finden Sie unter Abschnitt 6.5, „Verwalten von Post-Migrationsaktionen (Windows und Linux)“ , auf Seite 135.
Ausführungsparameter	Geben Sie den Befehlszeilenbefehl zum Ausführen der ausgewählten Aktion an. Sie können eine Zeitüberschreitung für die Ausführung festlegen.
Berechtigungsname	Geben Sie den Benutzernamen und das Passwort für die Post-Migrationsaufgaben an. Optional können Sie den Ursprungsberechtigungsname heranziehen.

- 4** Klicken Sie im Fenster „Migrationsauftrag“ unter „Konfiguration der virtuellen Maschine“ auf **Allgemein** und konfigurieren Sie die erforderlichen Einstellungen.

PlateSpin Migrate zeigt die speziellen Ziel-VM-Konfigurationsoptionen für das ausgewählte Ziel und bietet erweiterte Konfigurationsoptionen. Weitere Informationen zu hostspezifischen Konfigurationsoptionen finden Sie unter „[Ziel-VM-Konfiguration: Microsoft Hyper-V](#)“.

- 5** Konfigurieren Sie im Fenster „Migrationsauftrag“ unter „Netzwerkkonfiguration“ die folgenden Einstellungen:

Name der Einstellung	Beschreibung
Netzwerkkonfiguration	
Netzwerkidentifikationseinstellungen für Windows	
Hostname	Geben Sie den gewünschten Hostnamen für den Zielcomputer ein.
Neue SID generieren	Wenn diese Option aktiviert ist, wird dem Ziel-Workload ein neuer Systembezeichner (SID) zugeordnet. Ein Berechtigungsname ist nur bei Systemen mit Windows 2008 erforderlich. Sie benötigen auf diesen Systemen den Berechtigungsname für das lokale (eingebettete) Administratorkonto . Wenn dieses Konto auf dem Ursprungscomputer lokal umbenannt wurde, müssen Sie den neuen Namen angeben.
Mitglied von (Domäne / Arbeitsgruppe)	Wählen Sie die erforderliche Option und geben Sie den Namen der Domäne oder Arbeitsgruppe ein, der der Zielcomputer beitreten soll.
Domänenregistrierung des Ursprungsservers beibehalten	Die Domänenregistrierung des Ursprungsservers wird während der Migration beibehalten. Wenn Sie diese Option deaktivieren, wird das Domänenkonto des Ursprungscomputers auf den Zielcomputer übertragen. Der Ursprungsserver scheint sich immer noch in der Domäne zu befinden, hat jedoch keine gültige Verbindung.
Berechtigungsname für Domäne	Wenn der Zielcomputer als Teil einer Domäne vorgesehen ist, geben Sie den entsprechenden Berechtigungsname für ein Benutzerkonto mit der Berechtigung zum Einfügen von Servern in die Domäne an, z. B. für ein Mitglied der Gruppe der Domänen- oder Unternehmens-Administratoren.

Name der Einstellung	Beschreibung
Netzwerkidentifikationseinstellungen für Linux	
Hostname	Geben Sie auf der Registerkarte „Netzwerkidentifikation“ den gewünschten Hostnamen für den Zielcomputer ein.
DNS	Verwenden Sie die Schaltflächen Hinzufügen , Bearbeiten und Entfernen zum Verwalten der DNS-Server-Einträge für die neue virtuelle Maschine.

6 Konfigurieren Sie im Fenster „Migrationsauftrag“ unter „Betriebssystem- und Anwendungskonfiguration“ die folgenden Einstellungen:

Name der Einstellung	Beschreibung
Betriebssystem- und Anwendungskonfiguration	
Windows-Dienste (Ziel)	<p>Wählen Sie die Startbedingungen für die Windows-Dienste auf der Ziel-VM nach der Übernahme aus. Die Startoptionen lauten Automatisch, Manuell, Deaktiviert und Automatisch (Verzögerter Start).</p> <p>Sollen die Einstellungen geändert werden,</p> <ol style="list-style-type: none"> 1. Klicken Sie auf die Spalte „Status“ für den Dienst und wählen Sie die gewünschte Windows-Startoption. 2. Klicken Sie abschließend auf OK.
Live-Transfer-Dienste (Ursprung)	<p>Geben Sie die Windows-Dienste an, die auf dem Ursprungs-Workload während einer Live-Datenübertragung angehalten werden sollen.</p> <p>Es wird empfohlen, alle nicht VSS-konformen Dienste oder Virenprogramme vorübergehend im Ursprung anzuhalten, während der VSS-Snapshot im Ursprung erfasst wird. Wählen Sie die Windows-Dienste aus, die vorübergehend auf dem Ursprungs-Workload angehalten werden sollen, während der VSS-Snapshot im Ursprung erfasst wird. Diese Dienste werden wiederhergestellt, sobald die Erstellung des VSS-Snapshots abgeschlossen ist.</p> <p>Sollen die Einstellungen geändert werden,</p> <ol style="list-style-type: none"> 1. Wählen Sie Gestoppt neben dem Dienst, der bei einer Live-Datenübertragung angehalten werden soll. 2. Klicken Sie abschließend auf OK.
Linux-Daemons (Ziel)	<p>Legen Sie den Startstatus für Daemons auf der Ziel-VM nach der Übernahme fest.</p> <p>Sollen die Einstellungen geändert werden,</p> <ol style="list-style-type: none"> 1. Klicken Sie auf die Spalte Ausführungsebene für den Daemon. Wählen Sie eine Ausführungsebene zwischen 0 und 6 aus oder legen Sie die Option „Booten“ (B) fest und klicken Sie auf OK. 2. Klicken Sie abschließend auf OK.
Live-Transfer-Daemons (Ursprung)	<p>Geben Sie die Daemons an, die auf dem Ursprungs-Workload während einer Live-Datenübertragung angehalten werden sollen.</p> <p>Sollen die Einstellungen geändert werden,</p> <ol style="list-style-type: none"> 1. Wählen Sie Gestoppt neben dem Daemon, der bei einer Live-Datenübertragung angehalten werden soll. 2. Klicken Sie abschließend auf OK.

- 7 Konfigurieren Sie im Fenster „Migrationsauftrag“ unter „Laufwerkskonfiguration“ die nachfolgenden Einstellungen. Weitere Informationen zu Hyper-V-spezifischen Optionen finden Sie unter [Abschnitt 32.2.2, „Laufwerkskonfiguration: Hyper-V“](#), auf Seite 429.

Name der Einstellung	Beschreibung
Laufwerkskonfiguration	
Festplatten	Geben Sie die zu migrierenden Laufwerks- und Volume-Konfigurationen an.
Festplatten	Geben Sie den Pfad zur Festplatte der Ziel-VM an.
Volumes	Wählen Sie die Volumes aus, die in das Ziel für die Migration aufgenommen werden sollen.
Clustergröße für NTFS	(Für dateibasierte Windows-Workloads) Geben Sie die Clustergröße für das NTFS-Volume an. Weitere Informationen zur Standard-Clustergröße für ein NTFS-Volume finden Sie im KB-Artikel 140365 des Microsoft-Supports .
Speicher ohne Volumes	(Für Linux-Workloads) Geben Sie einen Nicht-Volume-Speicher (z. B. eine Auslagerungspartition) an, der mit dem Ursprungs-Workload verbunden ist. Dieser Speicher wird im migrierten Workload erneut erstellt.
Datenträger für Volume-Gruppen	(Für Linux-Workloads) Geben Sie die Datenablage und den Pfad an, in dem der virtuelle Datenträger auf dem Zielcomputer erstellt werden soll. Auf Wunsch können Sie den vorgeschlagenen Standardpfad übernehmen.
Volume-Gruppen	(Für Linux-Workloads) Legen Sie die LVM-Volume-Gruppen fest, die mit den unter Konvertierte logische Volumes in den Einstellungen angegebenen logischen LVM-Volumes migriert werden sollen.
Konvertierte logische Volumes	(Für Linux-Workloads) Geben Sie mindestens ein logisches LVM-Volume an, das für einen Linux-Workload migriert werden soll.

- 8 Prüfen Sie im Fenster „Migrationsauftrag“ unter **Zusätzliche Elemente zum Prüfen** die angezeigten Fehler und Meldungen zur Workload-Konfiguration. Die Fehler müssen behoben werden, bevor Sie den Migrationsauftrag senden können.
- 9 Klicken Sie auf **OK**.

32.2.1 Ziel-VM-Konfiguration: Microsoft Hyper-V

Folgende Konfigurationsoptionen sind spezifisch für Hyper-V 2012-Systeme.

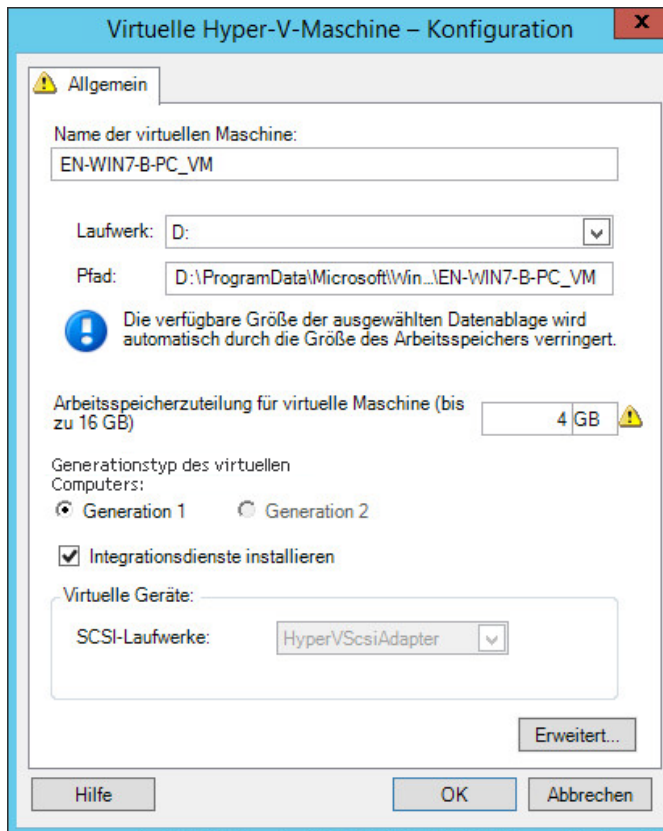

Name der virtuellen Maschine: Geben Sie den Anzeigenamen der neuen virtuellen Maschine ein.

Datenablage: Wählen Sie die Datenablage aus, in der Sie die *.vmtx-Datei erstellen möchten.

Konfigurationsdateipfad: Geben Sie einen Namen und den Verzeichnispfad für die *.vmtx-Konfigurationsdatei der virtuellen Maschine an.

Arbeitsspeicherzuteilung für virtuelle Maschine: Geben Sie einen Wert für die Menge an virtuellem Arbeitsspeicher an, die der virtuellen Maschine zugewiesen werden soll.

Generationstyp des virtuellen Computers: Wählen Sie einen der folgenden Generationstypen für die neue virtuelle Maschine aus:

- ♦ **Generation 1:** Mit dieser Option wird die Ziel-VM mit der HyperV-BIOS-Architektur bereitgestellt.
- ♦ **Generation 2:** Mit dieser Option wird die Ziel-VM mit der HyperV-UEFI-Architektur bereitgestellt.

Diese Option wird nur für HyperV-Computer angezeigt.

Integrationsdienste installieren: Aktivieren Sie diese Option, um Integrationsdienste während des Migrationsprozesses zu installieren (empfohlen).

SCSI-Laufwerke: Wählen Sie **BusLogic** oder **LSILogic** (die empfohlene Option).

Erweitert: Klicken Sie auf diese Schaltfläche, um die erweiterten VM-Konfigurationseinstellungen anzuzeigen oder zu ändern.

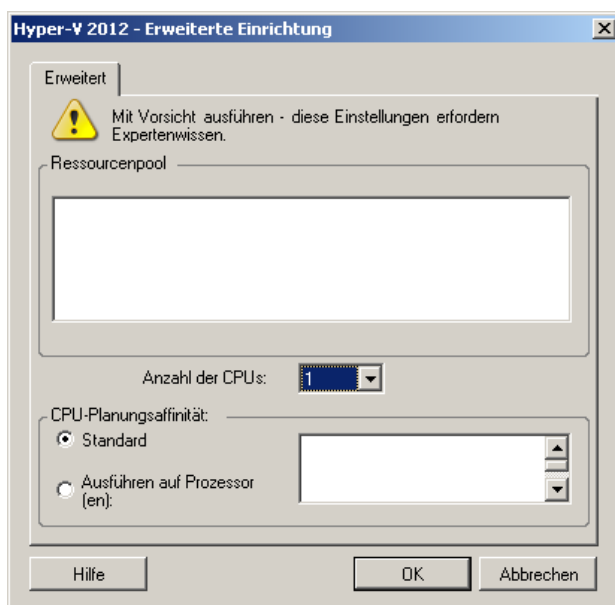

Anzahl der CPUs: Wählen Sie die erforderliche Anzahl der CPUs aus, die der Ziel-VM zugewiesen werden soll. Sie können z. B. einen Workload mit einem einzelnen Prozessor in eine VM mit mehreren Prozessoren konvertieren oder einen Mehrprozessor-Workload in eine Einzel-Prozessor-VM.

HINWEIS: Für Generation 1 können Sie vier Legacy-Netzwerkkarten und acht synthetische Netzwerkkarten erstellen (falls der Integrationsdienst aktiviert ist). Für Generation 2 können Sie acht synthetische Netzwerkkarten erstellen.

CPU-Planungsaffinität: Gibt an, auf welchen Hyper-V-Server-Prozessoren die virtuelle Maschine laufen kann (wenn Ihr Hyper-V-Server ein Mehrprozessorsystem ist). Geben Sie den erforderlichen Prozessor an oder wählen Sie **Standard** (empfohlen).

Weitere Informationen hierzu finden Sie in der Hyper-V-Dokumentation.

32.2.2 Laufwerkskonfiguration: Hyper-V

Folgende Laufwerkskonfigurationseinstellungen sind spezifisch für Hyper-V:

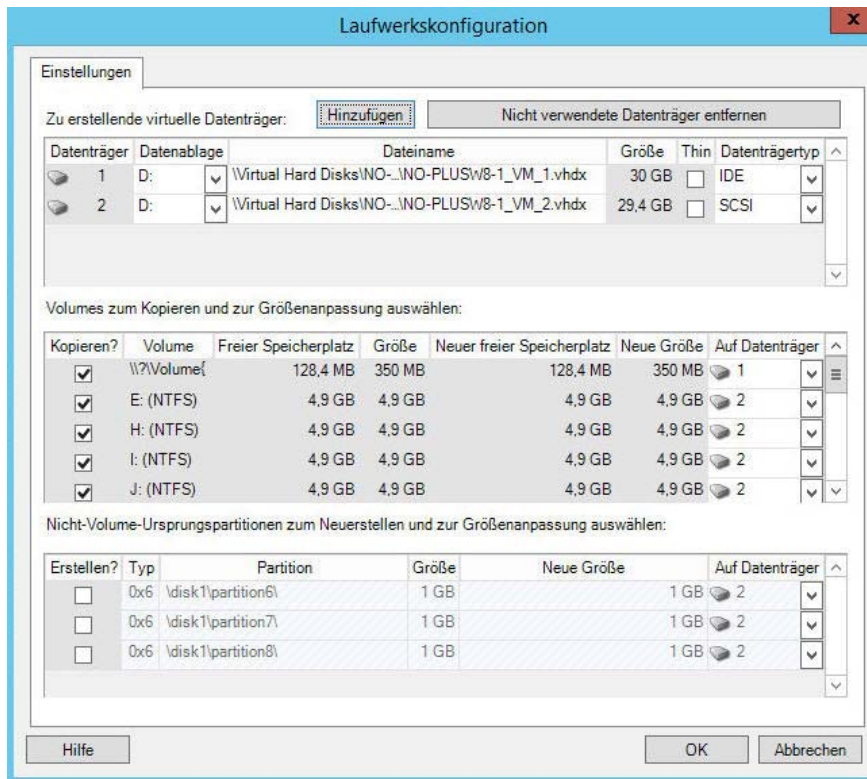

Datenablage: Wählen Sie das Datenablage-Volumen auf dem Hyper-V-Server aus, auf dem Sie die .vhdx- und .vhd-Dateien ablegen möchten.

Datenträgertyp: Ein Datenträger der Generation 1 mit dem System/Boot-Volumen sollte ein IDE-Datenträger sein. (Sie können maximal drei IDE-Datenträger erstellen.)

HINWEIS: Für einen Datenträger der Generation 1 werden die Werte des zweiten und dritten Datenträgers verkettet. Wenn Sie beispielsweise den dritten Datenträger (von oben in der Liste **Datenträgertyp**) als **IDE** auswählen, wird der zweite Datenträger automatisch als **IDE** ausgewählt. Wenn Sie den zweiten Datenträger als **SCSI** auswählen, wird der dritte Datenträger automatisch als **SCSI** ausgewählt.

Kopieren?: Wählen Sie die während der Migration zu kopierenden Volumes aus.

Neuer freier Speicherplatz: Wenn die Volume-Größe während der Migration geändert werden soll, geben Sie hier die gewünschte Menge freien Speicherplatzes an. PlateSpin Migrate passt die neue Größe automatisch an.

Neue Größe: Geben Sie zum Ändern der Volume-Größe während der Migration die gewünschte Größe an. PlateSpin Migrate passt den neuen freien Speicherplatz automatisch an.

Auf Datenträger: Weisen Sie das Volumen einem Datenträger oder, wenn LVM aktiviert ist, einer Volume-Gruppe zu. Das Volumen wird auf diesen Datenträger oder diese Volume-Gruppe auf dem Zielrechner kopiert.

Erstellen: Wählen Sie Nicht-Volumen-Festplattenpartitionen aus, die auf dem Zielcomputer erstellt werden sollen (z. B. eine Linux-Auslagerungs-Partition).

Neue Größe: Geben Sie zum Ändern der Größe der Nicht-Volumen-Partition während der Migration die gewünschte Größe an.

32.3 Migration zu VMs auf Hyper-V mit dem X2P-Workflow

Bei der Migration von Workloads zu einem virtuellen Hyper-V-Host mit dem X2P-Workflow müssen Sie den virtuellen Zielcomputer manuell mit den richtigen Einstellungen (Gast-Betriebssystemtyp und Version) für den Ursprungs-Workload gemäß den Funktionen der Hyper-V-Virtualisierungsplattform einrichten. Registrieren Sie den Zielcomputer mithilfe der PlateSpin-ISO beim PlateSpin-Server und senden Sie die Computerdetails. Im PlateSpin Migrate-Client können Sie den Migrationsauftrag konfigurieren, ausführen und verwalten.

Mit den Richtlinien in diesem Abschnitt konfigurieren Sie die Migration zu VMs auf virtuellen Hyper-V-Hosts.

- ♦ [Abschnitt 32.3.1, „Herunterladen und Speichern des PlateSpin-ISO-Images \(Hyper-V\)“](#), auf Seite 430
- ♦ [Abschnitt 32.3.2, „Erstellen und Konfigurieren der Ziel-VM \(Hyper-V\)“](#), auf Seite 430
- ♦ [Abschnitt 32.3.3, „Registrieren der virtuellen Maschine beim PlateSpin Server \(Hyper-V\)“](#), auf Seite 431
- ♦ [Abschnitt 32.3.4, „Migrieren des Ursprungs-Workloads auf die Ziel-VM \(Hyper-V\)“](#), auf Seite 431
- ♦ [Abschnitt 32.3.5, „Post-Migrationsschritte \(Hyper-V\)“](#), auf Seite 431

32.3.1 Herunterladen und Speichern des PlateSpin-ISO-Images (Hyper-V)

- 1 Laden Sie das PlateSpin-ISO-Image für die Ziel-VM herunter und bereiten Sie es vor. Die Registrierung kann wahlweise beaufsichtigt oder unbeaufsichtigt erfolgen.

Weitere Informationen hierzu finden Sie in [„Vorbereiten des PlateSpin-ISO-Images für die Zielregistrierung und -ermittlung“](#) auf Seite 304.

- 2 Speichern Sie das ISO-Image an einem Speicherort, auf den der Hyper-V-Server zugreifen kann, z. B. `c:\temp`.

Dadurch wird sichergestellt, dass das PlateSpin-ISO-Image der Ziel-VM als bootfähiges CD-ROM-Image zur Verfügung steht.

32.3.2 Erstellen und Konfigurieren der Ziel-VM (Hyper-V)

- 1 Verwenden Sie den Assistenten für neue virtuelle Maschinen in Hyper-V Manager, um eine neue virtuelle Maschine mit folgenden Einstellungen zu erstellen:
 - ♦ **Name und Speicherort:** Geben Sie einen Namen für das neue Ziel ein und übernehmen Sie den vorgegebenen Speicherort.
 - ♦ **Typ und Version des Betriebssystems:** Legen Sie die Einstellungen für den Typ und die Version des Betriebssystems gemäß dem Ursprungs-Workload fest. Der Assistent legt anhand dieser Informationen geeignete Standardwerte (z. B. die erforderliche Speicherplatzmenge) und die Ressourcenbeschränkungen für die VM fest.
 - ♦ **Zuteilen von Arbeitsspeicher:** Teilen Sie der VM mindestens 384 MB Arbeitsspeicher zu.
 - ♦ **Verbinden der virtuellen Festplatte:** Die einzelnen Datenträger müssen jeweils etwa 50 MB mehr Speicherplatz umfassen als der entsprechende Datenträger auf dem Ursprungs-Workload.

- ♦ **Installationsoptionen:** Konfigurieren Sie die VM für das Booten von einer ISO-Image-Datei und verweisen Sie den Assistenten auf das heruntergeladene PlateSpin-ISO-Image.
 - ♦ **Zusammenfassung:** Legen Sie fest, dass die VM nicht direkt nach ihrer Erstellung gestartet wird (heben Sie die Auswahl der Option **Virtuelle Maschine nach dem Erstellen starten** auf).
- 2 Entfernen Sie nach dem Erstellen der VM die Standard-NIC und ersetzen Sie sie durch eine generische Karte, dem *Legacy Network Adapter*.
Dies ist erforderlich, da der Assistent für neue virtuelle Maschinen eine NIC vom benutzerdefinierten Microsoft-Typ erstellt, der zurzeit jedoch nicht von PlateSpin Migrate unterstützt wird.
 - 3 Verbinden Sie die neu hinzugefügte NIC (*Legacy Network Adapter*) mit dem externen virtuellen Netzwerk.

32.3.3 Registrieren der virtuellen Maschine beim PlateSpin Server (Hyper-V)

Wenn Sie den virtuellen Computer erstellt und für das Booten mit der PlateSpin-ISO vorbereitet haben, können Sie ihn als Ziel-VM beim PlateSpin-Server registrieren. Weitere Informationen hierzu finden Sie in „[Registrieren und Ermitteln von Ziel-VMs auf virtuellen Hosts](#)“ auf Seite 231.

32.3.4 Migrieren des Ursprungs-Workloads auf die Ziel-VM (Hyper-V)

- 1 Verwenden Sie den PlateSpin Migrate-Client zum Starten eines X2P-Migrationsauftrags, wobei Ihr Ursprungs-Workload der Migrationsursprung des Auftrags und das Ziel die neue VM auf Hyper-V ist.
Weitere Informationen hierzu finden Sie in „[Migration zu physischen Computern](#)“ auf Seite 445.
- 2 Weitere Informationen zu hostspezifischen Konfigurationsoptionen für die Ziel-VM im Dialogfeld „Konfiguration der virtuellen Maschine“ finden Sie unter „[Ziel-VM-Konfiguration: Microsoft Hyper-V](#)“ auf Seite 427.
- 3 Weitere Informationen zu hostspezifischen Speicherkonfigurationsoptionen finden Sie unter [Abschnitt 32.2.2, „Laufwerkskonfiguration: Hyper-V“](#), auf Seite 429.
- 4 Überwachen Sie den Migrationsauftrag im PlateSpin Migrate-Client in der Ansicht „Aufträge“.
Wenn der Auftrag den Schritt **Zielcomputer konfigurieren** erreicht, kehrt die Konsole der virtuellen Maschine zum Bootprompt des PlateSpin-ISO-Images zurück.
- 5 Fahren Sie die virtuelle Maschine herunter, ändern Sie deren Konfiguration so, dass sie von der Festplatte statt vom Boot-Image gestartet wird.
- 6 Schalten Sie die virtuelle Maschine ein.
Der Migrationsauftrag wird fortgesetzt, das Ziel neu gebootet und die Workload-Konfiguration wird abgeschlossen.

32.3.5 Post-Migrationsschritte (Hyper-V)

Installieren Sie Hyper-V Integration Services (Virtualisierungserweiterungssoftware). Weitere Informationen finden Sie im [Microsoft Hyper-V Getting Started Guide](#).

33

Migration zu virtuellen Computern auf Citrix XenServer

Bei der Migration von Workloads zu einem virtuellen Citrix XenServer-Host müssen Sie den virtuellen Zielcomputer manuell mit den richtigen Einstellungen (Gast-Betriebssystemtyp und Version) für den Ursprungs-Workload gemäß den Funktionen der XenServer-Virtualisierungsplattform einrichten. Registrieren Sie den Zielcomputer mithilfe der PlateSpin-ISO beim PlateSpin-Server und senden Sie die Computerdetails. Im PlateSpin Migrate-Client können Sie den Migrationsauftrag konfigurieren, ausführen und verwalten.

Mit den Richtlinien in diesem Abschnitt konfigurieren Sie die Migration zu VMs auf virtuellen Citrix XenServer-Hosts.

- ♦ [Abschnitt 33.1, „Planen der Migration zu Citrix XenServer“, auf Seite 433](#)
- ♦ [Abschnitt 33.2, „Konfigurieren der Migration zu einer VM auf einem virtuellen Citrix XenServer-Host“, auf Seite 434](#)

33.1 Planen der Migration zu Citrix XenServer

Bevor Sie eine Migration zu virtuellen Citrix XenServer-Hosts starten, muss die Migrationsumgebung die folgenden Richtlinien erfüllen:

Unterstützte Citrix XenServer-Plattformen

- ♦ Siehe „Citrix XenServer“ unter [Tabelle 2-13, „Unterstützte Ziel-Virtualisierungsplattformen nur für Migrate-Client“, auf Seite 43](#).

Unterstützte Workloads

- ♦ Weitere Informationen hierzu finden Sie unter [„Unterstützte Ursprungs-Workloads für die Migration in nicht Cloud-basierte Plattformen“ auf Seite 25](#), je nach Citrix XenServer-Zielplattform.

Netzwerkzugriff und Kommunikation

- ♦ Weitere Informationen hierzu finden Sie in [„Zugriffs- und Kommunikationsanforderungen in Ihrem Migrationsnetzwerk“ auf Seite 53](#).

Voraussetzungen

- ♦ Weitere Informationen hierzu finden Sie in [„Voraussetzungen für die Migration zu VMs auf Citrix XenServer“ auf Seite 201](#).

Ziele und Workloads

- ♦ **Ziel-VM auf virtuellem Citrix XenServer-Host (halbautomatisiert):** Weitere Informationen hierzu finden Sie in [„Registrieren und Ermitteln von Ziel-VMs auf virtuellen Hosts“ auf Seite 231](#).

- ♦ **Ursprungs-Workloads:** Wählen Sie unter den folgenden Ermittlungsmethoden:
 - ♦ „Workload-Ermittlung im Migrate-Client“ auf Seite 243
 - ♦ „Registrieren von Workloads und Ermitteln der Details im Migrate Agent“ auf Seite 245

Weitere Informationen

- ♦ *Citrix XenServer® 6.1.0 Administrator's Guide* (http://docs.vmd.citrix.com/XenServer/6.1.0/1.0/en_gb/reference.html) (Administratorhandbuch für Citrix XenServer® 6.1.0)

33.2 Konfigurieren der Migration zu einer VM auf einem virtuellen Citrix XenServer-Host

Sie können Citrix XenServer als Ziel-Virtualisierungsplattform in einer halbautomatischen Workload-Virtualisierung verwenden.

Dieser Abschnitt enthält die folgenden Themen:

- ♦ Abschnitt 33.2.1, „Herunterladen und Vorbereiten des PlateSpin-ISO-Images (Citrix XenServer)“, auf Seite 434
- ♦ Abschnitt 33.2.2, „Erstellen und Konfigurieren der Ziel-VM (Citrix XenServer)“, auf Seite 434
- ♦ Abschnitt 33.2.3, „Registrieren der virtuellen Maschine beim PlateSpin Server (Citrix XenServer)“, auf Seite 435
- ♦ Abschnitt 33.2.4, „Migrieren des Ursprungs-Workloads auf die Ziel-VM (Citrix XenServer)“, auf Seite 435
- ♦ Abschnitt 33.2.5, „Ziel-VM-Konfiguration: Citrix XenServer“, auf Seite 436

33.2.1 Herunterladen und Vorbereiten des PlateSpin-ISO-Images (Citrix XenServer)

- 1 Laden Sie das PlateSpin-ISO-Image für die Ziel-VM herunter und bereiten Sie es vor. Die Registrierung kann wahlweise beaufsichtigt oder unbeaufsichtigt erfolgen.

Weitere Informationen hierzu finden Sie in „Vorbereiten des PlateSpin-ISO-Images für die Zielregistrierung und -ermittlung“ auf Seite 304.

- 2 Speichern Sie die heruntergeladene Image-Datei in das folgende Verzeichnis auf dem Citrix XenServer-Host:

```
/var/lib/xen/images
```

Dadurch wird sichergestellt, dass das PlateSpin-ISO-Image der Ziel-VM als bootfähiges CD-ROM-Image zur Verfügung steht.

33.2.2 Erstellen und Konfigurieren der Ziel-VM (Citrix XenServer)

- 1 Unter Citrix XenServer erstellen Sie einen neuen virtuellen Computer mit dem VM-Manager-Assistenten oder der Verknüpfung zum Erstellen von virtuellen Computern.

Stellen Sie sicher, dass die neue virtuelle Maschine mit folgenden Einstellungen erstellt wird:

- ♦ **Virtualisierungsmethode:** Vollständig virtualisiert.

- ♦ **Typ und Version des Betriebssystems:** Legen Sie die Einstellungen für den Typ und die Version des Betriebssystems gemäß dem Ursprungs-Workload fest. Der Assistent legt anhand dieser Informationen geeignete Standardwerte (z. B. die erforderliche Speicherplatzmenge) und die Ressourcenbeschränkungen für die VM fest.
 - ♦ **Arbeitsspeicher:** Teilen Sie der VM mindestens 384 MB Arbeitsspeicher zu. Dies gewährleistet, dass die VM während der Migration über genügend Ressourcen verfügt. Außerdem wird die Übertragungsgeschwindigkeit verbessert. Wenn die virtuelle Maschine nach der Migration weniger Arbeitsspeicher benötigt, reduzieren Sie den zugewiesenen Arbeitsspeicher, wenn die Migration beendet ist.
 - ♦ **Festplatten:** Weisen Sie Datenträger zu, wobei die einzelnen Datenträger jeweils etwa 50 MB mehr Speicherplatz umfassen müssen als der entsprechende Datenträger auf dem Ursprungs-Workload. Der Speicher kann eine Raw-SAN LUN oder ein virtueller Datenträger sein. Erstellen Sie außerdem eine virtuelle CD-ROM, die dem heruntergeladenen PlateSpin-ISO-Image zugewiesen wird.
- 2 Stellen Sie sicher, dass die VM so konfiguriert ist, dass sie beim Neubooten neu gestartet wird, indem Sie die VM-Einstellungen von der xend-Datenbank in eine Textdatei exportieren und sicherstellen, dass der Parameter `on_reboot` auf `restart` gesetzt ist. Wenn dies nicht der Fall ist, fahren Sie die VM herunter, aktualisieren Sie die Einstellungen und importieren Sie sie erneut in die xend-Datenbank.
- Ausführliche Anweisungen finden Sie im [XenServer 6.1.0 Virtual Machine User's Guide \(http://support.citrix.com/article/CTX134587\)](http://support.citrix.com/article/CTX134587) (Benutzerhandbuch für XenServer 6.1.0-VMs).
- 3 Starten Sie vom Virtual Machine Manager aus die VM-Konsole und überwachen Sie den Bootvorgang.
- Wenn die virtuelle Maschine den Bootvorgang abgeschlossen hat, werden Sie zur Eingabe der Parameter aufgefordert, die die Registrierung der Maschine und deren Profil in PlateSpin Migrate steuern. Wenn Sie den unbeaufsichtigten Registrierungsprozess verwenden, werden die erforderlichen Parameter aus einer Antwortdatei eingelesen.

33.2.3 Registrieren der virtuellen Maschine beim PlateSpin Server (Citrix XenServer)

Wenn Sie den virtuellen Computer erstellt und für das Booten mit der PlateSpin-ISO vorbereitet haben, können Sie ihn als Ziel-VM beim PlateSpin-Server registrieren. Weitere Informationen hierzu finden Sie in „[Registrieren und Ermitteln von Ziel-VMs auf virtuellen Hosts](#)“ auf Seite 231.

33.2.4 Migrieren des Ursprungs-Workloads auf die Ziel-VM (Citrix XenServer)

- 1 Verwenden Sie den PlateSpin Migrate-Client zum Starten eines X2P-Migrationsauftrags, wobei Ihr Ursprungs-Workload der Migrationsursprung des Auftrags und das Ziel die neue VM auf dem Citrix XenServer-Hypervisor ist.
Weitere Informationen hierzu finden Sie in „[Migration zu physischen Computern](#)“ auf Seite 445.
- 2 Weitere Informationen zu hostspezifischen Konfigurationsoptionen für die Ziel-VM im Dialogfeld „Konfiguration der virtuellen Maschine“ finden Sie unter „[Ziel-VM-Konfiguration: Citrix XenServer](#)“ auf Seite 436.
- 3 Überwachen Sie den Migrationsauftrag im PlateSpin Migrate-Client in der Ansicht „Aufträge“.
Wenn der Auftrag den Schritt **Zielcomputer konfigurieren** erreicht, kehrt die Konsole der virtuellen Maschine zum Bootprompt des PlateSpin-ISO-Images zurück.

- 4 Fahren Sie die virtuelle Maschine herunter, ändern Sie deren Konfiguration so, dass sie von der Festplatte statt vom Boot-Image gestartet wird, und deaktivieren Sie die Option **VMware Tools installieren**.
- 5 Schalten Sie die virtuelle Maschine ein.
Der Migrationsauftrag wird fortgesetzt, das Ziel neu gebootet und die Workload-Konfiguration wird abgeschlossen.

33.2.5 Ziel-VM-Konfiguration: Citrix XenServer

Folgende Konfigurationsoptionen sind spezifisch für Citrix XenServer.

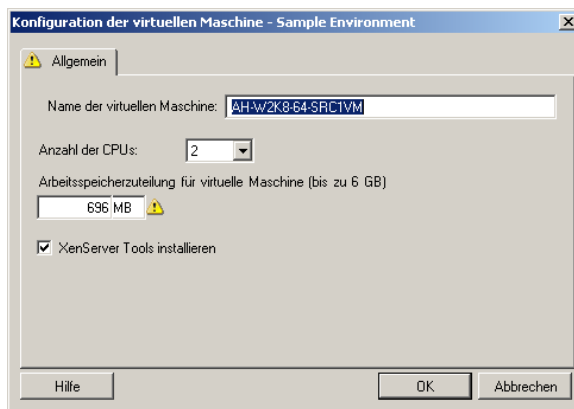

Name der virtuellen Maschine: Geben Sie den Anzeigenamen der neuen virtuellen Maschine ein.

Anzahl der CPUs: Wählen Sie die Anzahl der CPUs aus, die der Ziel-VM zugewiesen werden sollen. Sie können z. B. einen Workload mit einem einzelnen Prozessor in eine VM mit mehreren Prozessoren konvertieren oder einen Mehrprozessor-Workload in eine Einzel-Prozessor-VM.

Arbeitsspeicherzuteilung für virtuelle Maschine: Geben Sie einen Wert für die Menge an virtuellem Arbeitsspeicher an, die der virtuellen Maschine zugewiesen werden soll.

XenServer Tools installieren: Aktivieren Sie diese Option, um XenServer Tools während des Migrationsvorgangs zu installieren (empfohlen).

34 Migration zu virtuellen Maschinen auf Xen

Bei der Migration von Workloads zu einem virtuellen Xen-Host müssen Sie den virtuellen Zielcomputer manuell mit den richtigen Einstellungen (Gast-Betriebssystemtyp und Version) für den Ursprungs-Workload gemäß den Funktionen der Xen-Virtualisierungsplattform einrichten. Registrieren Sie den Zielcomputer mithilfe der PlateSpin-ISO beim PlateSpin-Server und senden Sie die Computerdetails. Im PlateSpin Migrate-Client können Sie den Migrationsauftrag konfigurieren, ausführen und verwalten.

Mit den Richtlinien in diesem Abschnitt konfigurieren Sie die Migration zu VMs auf virtuellen Xen-Hosts.

- ♦ [Abschnitt 34.1, „Planen der Migration zu Xen“, auf Seite 437](#)
- ♦ [Abschnitt 34.2, „Konfigurieren der Migration zu einer VM auf einem virtuellen Xen-Host“, auf Seite 438](#)

34.1 Planen der Migration zu Xen

Bevor Sie eine Migration zu virtuellen Xen-Hosts starten, muss die Migrationsumgebung die folgenden Richtlinien erfüllen:

Unterstützte Xen-Plattformen

- ♦ Siehe [„SUSE Linux Enterprise Server mit Xen“](#) unter [Tabelle 2-13, „Unterstützte Ziel-Virtualisierungsplattformen nur für Migrate-Client“](#), auf Seite 43.

Unterstützte Workloads

- ♦ Weitere Informationen hierzu finden Sie unter [„Unterstützte Ursprungs-Workloads für die Migration in nicht Cloud-basierte Plattformen“](#) auf Seite 25, je nach Xen-Zielplattform.

Netzwerkzugriff und Kommunikation

- ♦ Weitere Informationen hierzu finden Sie in [„Zugriffs- und Kommunikationsanforderungen in Ihrem Migrationsnetzwerk“](#) auf Seite 53.

Voraussetzungen

- ♦ Weitere Informationen hierzu finden Sie in [„Voraussetzungen für die Migration zu VMs auf Xen“](#) auf Seite 205.

Ziele und Workloads

- ♦ **Ziel-VM auf virtuellem Xen-Host (halbautomatisiert):** Weitere Informationen hierzu finden Sie in [Abschnitt 20.5.2, „Registrieren und Ermitteln von Ziel-VMs auf virtuellen Hosts“](#), auf Seite 231.
- ♦ **Ursprungs-Workloads:** Wählen Sie unter den folgenden Ermittlungsmethoden:
 - ♦ [„Workload-Ermittlung im Migrate-Client“](#) auf Seite 243
 - ♦ [„Registrieren von Workloads und Ermitteln der Details im Migrate Agent“](#) auf Seite 245

Weitere Informationen

- ♦ [Virtualisierung in SUSE Linux Enterprise Server 11 SPX mit Xen](https://www.suse.com/documentation/sles11/singlehtml/book_xen/book_xen.html) (https://www.suse.com/documentation/sles11/singlehtml/book_xen/book_xen.html)

34.2 Konfigurieren der Migration zu einer VM auf einem virtuellen Xen-Host

Sie können den Xen Hypervisor unter SUSE Linux Enterprise Server 11 als Ziel-Virtualisierungsplattform in einer halbautomatischen Workload-Virtualisierung verwenden.

Dieser Abschnitt enthält die folgenden Themen:

- ♦ [Abschnitt 34.2.1, „Herunterladen und Speichern des PlateSpin-ISO-Images \(Xen unter SLES\)“](#), auf Seite 438
- ♦ [Abschnitt 34.2.2, „Erstellen und Konfigurieren der Ziel-VM \(Xen unter SLES\)“](#), auf Seite 438
- ♦ [Abschnitt 34.2.3, „Registrieren der virtuellen Maschine beim PlateSpin-Server \(Xen unter SLES\)“](#), auf Seite 439
- ♦ [Abschnitt 34.2.4, „Migrieren des Ursprungs-Workloads auf die Ziel-VM \(Xen unter SLES\)“](#), auf Seite 439
- ♦ [Abschnitt 34.2.5, „Post-Migrationsschritte \(Xen unter SLES\)“](#), auf Seite 440

34.2.1 Herunterladen und Speichern des PlateSpin-ISO-Images (Xen unter SLES)

- 1 Laden Sie das PlateSpin-ISO-Image für die Ziel-VM herunter und bereiten Sie es vor. Die Registrierung kann wahlweise beaufsichtigt oder unbeaufsichtigt erfolgen.

Weitere Informationen hierzu finden Sie in [„Vorbereiten des PlateSpin-ISO-Images für die Zielregistrierung und -ermittlung“](#) auf Seite 304.

- 2 Speichern Sie das vorbereitete PlateSpin-ISO-Image in das folgende Verzeichnis:

```
/var/lib/xen/images
```

Dadurch wird sichergestellt, dass das PlateSpin-ISO-Image der Ziel-VM als bootfähiges CD-ROM-Image zur Verfügung steht.

34.2.2 Erstellen und Konfigurieren der Ziel-VM (Xen unter SLES)

- 1 Unter SLES 11 erstellen Sie einen neuen virtuellen Computer mit dem VM-Manager-Assistenten oder der Verknüpfung zum Erstellen von virtuellen Computern.

Stellen Sie sicher, dass die neue virtuelle Maschine mit folgenden Einstellungen erstellt wird:

- ♦ **Virtualisierungsmethode:** Vollständig virtualisiert.
- ♦ **Typ und Version des Betriebssystems:** Legen Sie die Einstellungen für den Typ und die Version des Betriebssystems gemäß dem Ursprungs-Workload fest. Der Assistent legt anhand dieser Informationen geeignete Standardwerte (z. B. die erforderliche Speicherplatzmenge) und die Ressourcenbeschränkungen für die VM fest.

- ♦ **Arbeitsspeicher:** Teilen Sie der VM mindestens 384 MB Arbeitsspeicher zu. Dies gewährleistet, dass die VM während der Migration über genügend Ressourcen verfügt. Außerdem wird die Übertragungsgeschwindigkeit verbessert. Wenn die virtuelle Maschine nach der Migration weniger Arbeitsspeicher benötigt, reduzieren Sie den zugewiesenen Arbeitsspeicher, wenn die Migration beendet ist.
 - ♦ **Festplatten:** Weisen Sie Datenträger zu, wobei die einzelnen Datenträger jeweils etwa 50 MB mehr Speicherplatz umfassen müssen als der entsprechende Datenträger auf dem Ursprungs-Workload. Der Speicher kann eine Raw-SAN LUN oder ein virtueller Datenträger sein. Erstellen Sie außerdem eine virtuelle CD-ROM, die dem heruntergeladenen PlateSpin-ISO-Image zugewiesen wird.
- 2 Stellen Sie sicher, dass die VM so konfiguriert ist, dass sie beim Neubooten neu gestartet wird, indem Sie die VM-Einstellungen von der xend-Datenbank in eine Textdatei exportieren und sicherstellen, dass der Parameter `on_reboot` auf `restart` gesetzt ist. Wenn dies nicht der Fall ist, fahren Sie die VM herunter, aktualisieren Sie die Einstellungen und importieren Sie sie erneut in die xend-Datenbank.

Detaillierte Informationen finden Sie in der [SLES 11-Dokumentation \(https://www.suse.com/documentation/sles11/\)](https://www.suse.com/documentation/sles11/).

- 3 Starten Sie vom Virtual Machine Manager aus die VM-Konsole und überwachen Sie den Bootvorgang.

Wenn die virtuelle Maschine den Bootvorgang abgeschlossen hat, werden Sie zur Eingabe der Parameter aufgefordert, die die Registrierung der Maschine und deren Profil in PlateSpin Migrate steuern. Wenn Sie den unbeaufsichtigten Registrierungsprozess verwenden, werden die erforderlichen Parameter aus einer Antwortdatei eingelesen.

34.2.3 Registrieren der virtuellen Maschine beim PlateSpin-Server (Xen unter SLES)

Wenn Sie den virtuellen Computer erstellt und für das Booten mit der PlateSpin-ISO vorbereitet haben, können Sie ihn als Ziel-VM beim PlateSpin-Server registrieren. Weitere Informationen hierzu finden Sie in „[Registrieren und Ermitteln von Ziel-VMs auf virtuellen Hosts](#)“ auf Seite 231.

34.2.4 Migrieren des Ursprungs-Workloads auf die Ziel-VM (Xen unter SLES)

- 1 Verwenden Sie den PlateSpin Migrate-Client zum Starten eines X2P-Migrationsauftrags, wobei Ihr Ursprungs-Workload der Migrationsursprung des Auftrags und das Ziel die neue VM auf dem Xen-Hypervisor ist.
Weitere Informationen hierzu finden Sie in „[Migration zu physischen Computern](#)“ auf Seite 445.
- 2 Überwachen Sie den Migrationsauftrag in der Ansicht „Aufträge“ des PlateSpin Migrate-Clients.
Wenn der Auftrag den Schritt **Zielcomputer konfigurieren** erreicht, kehrt die Konsole der virtuellen Maschine zum Bootprompt des PlateSpin-ISO-Images zurück.
- 3 Fahren Sie die virtuelle Maschine herunter, ändern Sie deren Konfiguration so, dass sie von der Festplatte statt vom Boot-Image gestartet wird, und deaktivieren Sie die Option **VMware Tools installieren**.
- 4 Schalten Sie die virtuelle Maschine ein.
Der Migrationsauftrag wird fortgesetzt, das Ziel neu gebootet und die Workload-Konfiguration wird abgeschlossen.

34.2.5 Post-Migrationsschritte (Xen unter SLES)

Installieren Sie SUSE Drivers für Xen (Virtualisierungserweiterungssoftware). Weitere Informationen finden Sie in folgendem Online-Dokument:

Virtualisierung in SUSE Linux Enterprise Server 11 SPX mit Xen (https://www.suse.com/documentation/sles11/singlehtml/book_xen/book_xen.html)

35

Migration zu virtuellen Maschinen auf KVM

Bei der Migration von Workloads zu einem virtuellen KVM-Host müssen Sie den virtuellen Zielcomputer manuell mit den richtigen Einstellungen (Gast-Betriebssystemtyp und Version) für den Ursprungs-Workload gemäß den Funktionen der KVM-Virtualisierungsplattform einrichten. Registrieren Sie den Zielcomputer mithilfe der PlateSpin-ISO beim PlateSpin-Server und senden Sie die Computerdetails. Im PlateSpin Migrate-Client können Sie den Migrationsauftrag konfigurieren, ausführen und verwalten.

Mit den Richtlinien in diesem Abschnitt konfigurieren Sie die Migration zu VMs auf virtuellen KVM-Hosts.

- ♦ [Abschnitt 35.1, „Planen der Migration zu KVM“, auf Seite 441](#)
- ♦ [Abschnitt 35.2, „Konfigurieren der Migration zu einer VM auf einem virtuellen KVM-Host“, auf Seite 442](#)

35.1 Planen der Migration zu KVM

Bevor Sie eine Migration zu virtuellen KVM-Hosts starten, muss die Migrationsumgebung die folgenden Richtlinien erfüllen:

Unterstützte KVM-Plattformen

- ♦ Weitere Informationen hierzu finden Sie in den folgenden Abschnitten in [Tabelle 2-13, „Unterstützte Ziel-Virtualisierungsplattformen nur für Migrate-Client“, auf Seite 43:](#)
 - ♦ „SUSE Linux Enterprise Server (SLES) with KVM“
 - ♦ „Red Hat Enterprise Linux (RHEL) mit KVM“

Unterstützte Workloads

- ♦ Weitere Informationen hierzu finden Sie unter [„Unterstützte Ursprungs-Workloads für die Migration in nicht Cloud-basierte Plattformen“ auf Seite 25](#), je nach KVM-Zielformat.

Netzwerkzugriff und Kommunikation

- ♦ Weitere Informationen hierzu finden Sie in [„Zugriffs- und Kommunikationsanforderungen in Ihrem Migrationsnetzwerk“ auf Seite 53](#).

Voraussetzungen

- ♦ Weitere Informationen hierzu finden Sie in [„Voraussetzungen für die Migration zu VMs auf KVM“ auf Seite 209](#).

Ziele und Workloads

- ♦ **Ziel-VM auf virtuellem KVM-Host (halbautomatisiert):** Weitere Informationen hierzu finden Sie in [„Registrieren und Ermitteln von Ziel-VMs auf virtuellen Hosts“ auf Seite 231](#).

- ♦ **Ursprungs-Workloads:** Wählen Sie unter den folgenden Ermittlungsmethoden:
 - ♦ „Workload-Ermittlung im Migrate-Client“ auf Seite 243
 - ♦ „Registrieren von Workloads und Ermitteln der Details im Migrate Agent“ auf Seite 245

Weitere Informationen

- ♦ *Virtualisierung in SUSE Linux Enterprise Server 11 SPX mit KVM* (https://www.suse.com/documentation/sles11/singlehtml/book_kvm/book_kvm.html)
- ♦ *Red Hat Enterprise Linux 7.x Virtualization Deployment and Administration Guide* (https://access.redhat.com/documentation/en-US/Red_Hat_Enterprise_Linux/7/html/Virtualization_Deployment_and_Administration_Guide/index.html) (Bereitstellungs- und Administratorhandbuch für die Virtualisierung in Red Hat Enterprise Linux 7.x)

35.2 Konfigurieren der Migration zu einer VM auf einem virtuellen KVM-Host

Sie können KVM als Ziel-Virtualisierungsplattform in einer halbautomatischen Workload-Virtualisierung verwenden.

- ♦ Abschnitt 35.2.1, „Herunterladen und Vorbereiten des PlateSpin-ISO-Images (KVM)“, auf Seite 442
- ♦ Abschnitt 35.2.2, „Erstellen und Konfigurieren der Ziel-VM (RHEL KVM)“, auf Seite 442
- ♦ Abschnitt 35.2.3, „Registrieren der virtuellen Maschine beim PlateSpin Server (RHEL KVM)“, auf Seite 443
- ♦ Abschnitt 35.2.4, „Migrieren des Ursprungs-Workloads auf die Ziel-VM (RHEL KVM)“, auf Seite 443

35.2.1 Herunterladen und Vorbereiten des PlateSpin-ISO-Images (KVM)

- 1 Laden Sie das PlateSpin-ISO-Image für die Ziel-VM herunter und bereiten Sie es vor. Die Registrierung kann wahlweise beaufsichtigt oder unbeaufsichtigt erfolgen.

Weitere Informationen hierzu finden Sie in „Vorbereiten des PlateSpin-ISO-Images für die Zielregistrierung und -ermittlung“ auf Seite 304.

- 2 Speichern Sie das Image in einem Speicherort, auf den der virtuelle Host zugreifen kann.

Dadurch wird sichergestellt, dass das PlateSpin-ISO-Image der Ziel-VM als bootfähiges CD-ROM-Image zur Verfügung steht.

35.2.2 Erstellen und Konfigurieren der Ziel-VM (RHEL KVM)

- 1 Unter RHEL KVM erstellen Sie einen neuen virtuellen Computer mit dem VM-Manager-Assistenten oder der Verknüpfung zum Erstellen von virtuellen Computern.

Stellen Sie sicher, dass die neue virtuelle Maschine mit folgenden Einstellungen erstellt wird:

- ♦ **Virtualisierungsmethode:** Vollständig virtualisiert.
- ♦ **Typ und Version des Betriebssystems:** Legen Sie die Einstellungen für den Typ und die Version des Betriebssystems gemäß dem Ursprungs-Workload fest. Der Assistent legt anhand dieser Informationen geeignete Standardwerte (z. B. die erforderliche Speicherplatzmenge) und die Ressourcenbeschränkungen für die VM fest.

- ♦ **Arbeitsspeicher:** Teilen Sie der VM mindestens 384 MB Arbeitsspeicher zu. Dies gewährleistet, dass die VM während der Migration über genügend Ressourcen verfügt. Außerdem wird die Übertragungsgeschwindigkeit verbessert. Wenn die virtuelle Maschine nach der Migration weniger Arbeitsspeicher benötigt, reduzieren Sie den zugewiesenen Arbeitsspeicher, wenn die Migration beendet ist.
 - ♦ **Festplatten:** Weisen Sie Datenträger zu, wobei die einzelnen Datenträger jeweils etwa 50 MB mehr Speicherplatz umfassen müssen als der entsprechende Datenträger auf dem Ursprungs-Workload. Der Speicher kann eine Raw-SAN LUN oder ein virtueller Datenträger sein. Erstellen Sie außerdem eine virtuelle CD-ROM, die dem heruntergeladenen PlateSpin-ISO-Image zugewiesen wird.
- 2 Die VM muss so konfiguriert werden, dass sie beim Neubooten neu gestartet wird.
 - 3 Starten Sie vom Virtual Machine Manager aus die VM-Konsole und überwachen Sie den Bootvorgang.

Wenn die virtuelle Maschine den Bootvorgang abgeschlossen hat, werden Sie zur Eingabe der Parameter aufgefordert, die die Registrierung der Maschine und deren Profil in PlateSpin Migrate steuern. Wenn Sie den unbeaufsichtigten Registrierungsprozess verwenden, werden die erforderlichen Parameter aus einer Antwortdatei eingelesen.

35.2.3 Registrieren der virtuellen Maschine beim PlateSpin Server (RHEL KVM)

Wenn Sie den virtuellen Computer erstellt und für das Booten mit der PlateSpin-ISO vorbereitet haben, können Sie ihn als Ziel-VM beim PlateSpin-Server registrieren. Weitere Informationen hierzu finden Sie in [„Registrieren und Ermitteln von Ziel-VMs auf virtuellen Hosts“](#) auf Seite 231.

35.2.4 Migrieren des Ursprungs-Workloads auf die Ziel-VM (RHEL KVM)

- 1 Starten Sie einen X2P-Migrationsauftrag mithilfe des PlateSpin Migrate-Clients. Der Ursprungs-Workload ist der Migrationsursprung des Auftrags und das Ziel ist die neue VM auf dem RHEL-KVM-Hypervisor.
Weitere Informationen hierzu finden Sie in [„Migration zu physischen Computern“](#) auf Seite 445.
- 2 Überwachen Sie den Migrationsauftrag im PlateSpin Migrate-Client in der Ansicht „Aufträge“.
Wenn der Auftrag den Schritt **Zielcomputer konfigurieren** erreicht, kehrt die Konsole der virtuellen Maschine zum Bootprompt des PlateSpin-ISO-Images zurück.
- 3 Fahren Sie die virtuelle Maschine herunter und konfigurieren Sie sie so, dass sie von der Festplatte statt vom Boot-Image gestartet wird.
- 4 Schalten Sie die virtuelle Maschine ein.
Der Migrationsauftrag wird fortgesetzt, das Ziel neu gebootet und die Workload-Konfiguration wird abgeschlossen.

36

Migration zu physischen Computern

PlateSpin Migrate unterstützt die halbautomatisierte Migration zu physischen Computern. Sie bereiten den Zielcomputer gemäß den Migrationsanforderungen vor und automatisieren dann die Datenmigration mit PlateSpin Migrate. Mit den Richtlinien in diesem Abschnitt konfigurieren Sie die Migration zu physischen Computern.

- ♦ [Abschnitt 36.1, „Planen der Migration zu physischen Computern“, auf Seite 445](#)
- ♦ [Abschnitt 36.2, „Konfigurieren einer Migration in ein physisches Ziel \(P2P, V2P\)“, auf Seite 446](#)

36.1 Planen der Migration zu physischen Computern

Bevor Sie eine Migration zu physischen Computern starten, muss die Migrationsumgebung die folgenden Richtlinien erfüllen:

Unterstützte physische Hardware

- ♦ Weitere Informationen hierzu finden Sie in den folgenden Abschnitten in [„Unterstützte Konfigurationen“ auf Seite 25](#):
 - ♦ [Unterstützter Workload-Speicher](#)
 - ♦ [Unterstützte Workload-Architekturen](#)

Unterstützte Workloads

- ♦ Weitere Informationen hierzu finden Sie in [„Unterstützte Ursprungs-Workloads für die Migration in nicht Cloud-basierte Plattformen“ auf Seite 25](#).

Netzwerkzugriff und Kommunikation

- ♦ Weitere Informationen hierzu finden Sie in [„Zugriffs- und Kommunikationsanforderungen in Ihrem Migrationsnetzwerk“ auf Seite 53](#).

Voraussetzungen

- ♦ Weitere Informationen hierzu finden Sie in [„Voraussetzungen für die Migration zu physischen Computern“ auf Seite 213](#).

Ziele und Workloads

- ♦ **Physischer Ziel-Host (halbautomatisiert):** Weitere Informationen hierzu finden Sie in [„Registrieren und Ermitteln der Details für physische Zielcomputer mit der PlateSpin-ISO“ auf Seite 233](#).
- ♦ **Ursprungs-Workloads:** Wählen Sie unter den folgenden Ermittlungsmethoden:
 - ♦ [„Workload-Ermittlung in der Migrate-Weboberfläche“ auf Seite 244](#)
 - ♦ [„Registrieren von Workloads und Ermitteln der Details im Migrate Agent“ auf Seite 245](#)

36.2 Konfigurieren einer Migration in ein physisches Ziel (P2P, V2P)

So initiieren Sie eine Peer-to-Peer-Migration eines Workloads in einen physischen Computer:

1 (Empfohlen) Verwenden Sie PlateSpin Analyzer, um sicherzustellen, dass:

- ♦ Betriebssystem und Hardware des Ursprungscomputers von PlateSpin Migrate unterstützt werden.
- ♦ Die X2P-Gerätetreiberbibliothek von PlateSpin Migrate enthält die Gerätetreiber, die Ihr Zielcomputer für das zu portierende Betriebssystem benötigt.

Weitere Informationen hierzu finden Sie in [„Analysieren der Eignung ermittelter Windows-Workloads für die Konvertierung in physische Computer“](#) auf Seite 262.

2 Ermitteln Sie Ihren Ursprungs-Workload.

Wählen Sie unter den folgenden Ermittlungsmethoden:

- ♦ [Abschnitt 21.6.1, „Workload-Ermittlung im Migrate-Client“](#), auf Seite 243
- ♦ [Abschnitt 21.7, „Registrieren von Workloads und Ermitteln der Details im Migrate Agent“](#), auf Seite 245

3 (Bedingt) Wenn die Gerätetreiber in der X2P-Gerätetreiberbibliothek von PlateSpin Migrate fehlen, laden Sie die erforderlichen Treiber in die Datenbank hoch.

Weitere Informationen hierzu finden Sie in [Kapitel 22, „Vorbereiten von Gerätetreibern“](#), auf Seite 253.

4 Registrieren Sie den physischen Computer bei PlateSpin Migrate. Booten Sie den Computer hierzu mit der PlateSpin-Boot-OFX-ISO.

Weitere Informationen hierzu finden Sie in [Abschnitt 20.6, „Registrieren und Ermitteln der Details für physische Zielcomputer mit der PlateSpin-ISO“](#), auf Seite 233.

5 Starten Sie den Migrate-Client und starten Sie eine Peer-to-Peer-Workload-Migration.

In den Ursprungs- und Zielfenstern werden Workloads und Ziele angezeigt, die dem ausgewählten Typ eines Migrationsauftrags entsprechen.

Weitere Informationen hierzu finden Sie in [Abschnitt 27.2, „Starten eines Migrationsauftrags“](#), auf Seite 316.

5a Wählen Sie unter „Aufgaben“ den Konvertierungstyp aus, je nach den Zielsetzungen für die Migration:

- ♦ **Workload kopieren**
- ♦ **Workload verschieben**

Im Dialogfeld „Aktion“ ist unter „Übertragungsbereich“ die Option **Vollständige Migration** aktiviert.

5b Wählen Sie unter „Ursprung“ den zu migrierenden Workload aus.

5c Wählen Sie unter „Ziel“ den physischen Zielcomputer für die Migration aus.

5d Lesen Sie die Validierungsmeldungen unten im Fenster.

5e Klicken Sie auf **Auftrag konfigurieren**. Das Fenster „Auftrag ‚Peer-to-Peer-Migration‘“ wird geöffnet.

6 Konfigurieren Sie die erforderlichen Parameter des Auftrags.

Weitere Informationen hierzu finden Sie in [Kapitel 27, „Grundlagen der Konfiguration“](#), auf Seite 315.

Name der Einstellung	Beschreibung
Lizenz	
Lizenzen Lizenzschlüssel	<p>PlateSpin Migrate wählt automatisch den besten Lizenzschlüssel für einen Migrationsauftrag. Wenn Sie mehrere Lizenzschlüssel besitzen, können Sie im PlateSpin Migrate-Client einen bestimmten Lizenzschlüssel für den Workload auswählen, sofern die Lizenzen verfügbar sind (also weder abgelaufen noch verbraucht).</p> <p>So geben Sie einen anderen Schlüssel an:</p> <ol style="list-style-type: none"> 1. Deaktivieren Sie die Option Während der Konvertierung automatisch den besten Lizenzschlüssel auswählen und wählen Sie den gewünschten Lizenzschlüssel im Menü aus. 2. Klicken Sie auf OK. <p>Der ausgewählte Lizenzschlüssel wird auf der Registerkarte Lizenz angezeigt und die Beschreibung wird aktualisiert.</p>
Konvertierung	
Übertragungsbereich	Die Standardeinstellung lautet Vollständige Migration .
Übertragungsmethode	Geben Sie an, wie Daten vom Ursprung zum Ziel übertragen werden. Die Verfügbarkeit ist vom Workload und vom Typ des Migrationsauftrags abhängig. Weitere Informationen hierzu finden Sie unter Abschnitt 2.2, „Unterstützte Datenübertragungsmethoden“ , auf Seite 45.
Endstatus	
Ursprungscomputer – Endstatus	Geben Sie an, ob der Ursprungs-Workload nach einer erfolgreichen Übernahme heruntergefahren werden soll. Beim Verschieben eines Workloads ist standardmäßig die Option Herunterfahren aktiviert.
Endstatus der Ziel-VM	Geben Sie an, ob der Ziel-Workload nach einer erfolgreichen Übernahme eingeschaltet, ausgeschaltet oder unterbrochen werden soll.
Netzwerk	
Komprimierung	Geben Sie an, ob Daten während der Übertragung zwischen dem Ursprungs- und dem Ziel-Workload komprimiert werden und auf welcher Stufe die angewendete Datenkomprimierung ausgeführt wird: Schnell , Optimal oder Maximal . Die Komprimierung ist standardmäßig deaktiviert. Weitere Informationen hierzu finden Sie unter Abschnitt 27.9, „Komprimierung bei der Datenübertragung“ , auf Seite 323.
Verschlüsselung	Mit der Option Datenübertragung verschlüsseln werden die Daten bei der Übertragung zwischen Ursprung und Ziel verschlüsselt. Weitere Informationen hierzu finden Sie unter Abschnitt 2.3, „Sicherheit und Datenschutz“ , auf Seite 47.
Bandbreitendrosselung	<p>Mit Drosselung aktivieren steuern Sie die verfügbare Bandbreite, die durch die direkte Ursprung-Ziel-Kommunikation im Verlauf einer Workload-Migration verbraucht wird. Geben Sie den erforderlichen Durchsatzwert in Mbps sowie das Zeitmuster an. Die Bandbreitendrosselung ist standardmäßig deaktiviert. Weitere Informationen hierzu finden Sie unter Abschnitt 27.10, „Bandbreitendrosselung während der Datenübertragung“, auf Seite 324.</p> <p>Die zeitabhängige Drosselung richtet sich nach der Uhrzeit auf dem Ursprungsserver.</p>

Name der Einstellung	Beschreibung
Speziell Adressen zusätzlicher Ursprungscomputer	Geben Sie zusätzliche IP-Adressen für Ursprungs-Workloads an, um die Kommunikation in Umgebungen zu ermöglichen, die NAT (Network Address Translation) verwenden. Weitere Informationen hierzu finden Sie in Abschnitt 2.6.4, „Migrationen über öffentliche und private Netzwerke durch NAT“ , auf Seite 58.
Zeitplan	
Zeitplan	Geben Sie den Zeitpunkt an, zu dem der Migrationsauftrag gestartet werden soll: <ul style="list-style-type: none"> ◆ Sofort ausführen ◆ Zu einem späteren Zeitpunkt ausführen Legen Sie das Datum und die Uhrzeit über das Kalendermenü fest. HINWEIS: Sie müssen den Zielcomputer vor dem geplanten Zeitpunkt konfigurieren. Die vollständige Reproduktion kann erst dann ausgeführt werden, wenn der Zielcomputer verfügbar ist. Migrate überspringt die geplante Vollreproduktion und versucht, sie zum nächsten geplanten Zeitpunkt erneut auszuführen.
Zugriffseinstellungen	
Ursprungsberechtigungs- nachweis	(Windows) Geben Sie den Benutzernamen für das Konto mit lokalen oder domänenspezifischen Administratorrechten sowie ein gültiges Passwort an. Verwenden Sie folgendes Format: <ul style="list-style-type: none"> ◆ Bei Domänenmitgliedscomputern: <i>Autorität\Prinzipal</i> ◆ Bei Arbeitsgruppenmitgliedscomputern: <i>Hostname\Prinzipal</i> (Linux) Geben Sie den Benutzernamen für den <code>root</code> -Benutzer oder einen Root-äquivalenten Benutzer sowie ein gültiges Passwort an.
Zielberechtigungs- nachweis	
Warnen	
Ereignisbenachrichtigun- gen empfangen	Geben Sie an, ob E-Mail-Benachrichtigungen bei Ereignisbedingungen gesendet werden sollen. Für diese Funktion muss ein SMTP-Server konfiguriert werden. Weitere Informationen hierzu finden Sie unter Abschnitt 5.4.1, „Benachrichtigungsdienst über den Migrate-Client“ , auf Seite 111.
Benachrichtigungen zum Fortschritt empfangen	Wenn Sie die Ereignisbenachrichtigungen aktivieren, können Sie optional Benachrichtigungen zum Fortschritt in bestimmten Abständen empfangen.
Empfängeradressen	Hier können Sie gültige E-Mail-Adressen für die Empfänger der Benachrichtigungen hinzufügen oder entfernen.
Einstellungen für Kontrollübernahme	
Ziel-VM	Klicken Sie unter „Ziel-VM“ auf Konfigurieren . Legen Sie die Optionen für das virtuelle Netzwerk sowie die TCP/IP-Einstellungen für die Reproduktions-NIC fest und klicken Sie auf OK .
Nach der Migration	
Aktion	Geben Sie eine vorkonfigurierte Aktion aus der PlateSpin Migrate-Bibliothek an. Weitere Informationen hierzu finden Sie unter Abschnitt 6.5, „Verwalten von Post-Migrationsaktionen (Windows und Linux)“ , auf Seite 135.

Name der Einstellung	Beschreibung
Ausführungsparameter	Geben Sie den Befehlszeilenbefehl zum Ausführen der ausgewählten Aktion an. Sie können eine Zeitüberschreitung für die Ausführung festlegen.
Berechtigungsnaehweis	Geben Sie den Benutzernamen und das Passwort für die Post-Migrationsaufgaben an. Optional können Sie den Ursprungsberechtigungsnaehweis heranziehen.

7 (Ziel-VMs mit X2P-Workflow): Klicken Sie im Fenster „Migrationsauftrag“ unter „Konfiguration der virtuellen Maschine“ auf **Allgemein** und konfigurieren Sie die erforderlichen Einstellungen.

PlateSpin Migrate zeigt die speziellen Ziel-VM-Konfigurationsoptionen für das ausgewählte Ziel und bietet erweiterte Konfigurationsoptionen für bestimmte Plattformen. Weitere Informationen zu hostspezifischen Konfigurationsoptionen finden Sie hier:

- ◆ „Ziel-VM-Konfiguration: VMware ESXi 5 (oder höher)“
- ◆ „Ziel-VM-Konfiguration: VMware ESX 4.1“
- ◆ „Ziel-VM-Konfiguration: Microsoft Hyper-V“
- ◆ „Ziel-VM-Konfiguration: Citrix XenServer“

Name der Einstellung	Beschreibung
Name der virtuellen Maschine	Geben Sie einen Namen für die Ziel-VM zur Anzeige in der virtuellen Host-Umgebung an.
Anzahl der CPUs	Wählen Sie die Anzahl der CPUs aus, die der Ziel-VM zugewiesen werden sollen. Sie können z. B. einen Workload mit einem einzelnen Prozessor in eine VM mit mehreren Prozessoren konvertieren oder einen Mehrprozessor-Workload in eine Einzel-Prozessor-VM.
Arbeitsspeicherzuteilung für virtuelle Maschine	Geben Sie die Menge des virtuellen Arbeitsspeichers an.

8 Konfigurieren Sie im Fenster „Migrationsauftrag“ unter „Netzwerkkonfiguration“ die folgenden Einstellungen:

Name der Einstellung	Beschreibung
Netzwerkkonfiguration	
Netzwerkidentifikationseinstellungen für Windows	
Hostname	Geben Sie den gewünschten Hostnamen für den Zielcomputer ein.
Neue SID generieren	Wenn diese Option aktiviert ist, wird dem Ziel-Workload ein neuer Systembezeichner (SID) zugeordnet. Ein Berechtigungsnaehweis ist nur bei Systemen mit Windows 2008 erforderlich. Sie benötigen auf diesen Systemen den Berechtigungsnaehweis für das lokale (eingebettete) Administratorkonto. Wenn dieses Konto auf dem Ursprungscomputer lokal umbenannt wurde, müssen Sie den neuen Namen angeben.
Mitglied von (Domäne / Arbeitsgruppe)	Wählen Sie die erforderliche Option und geben Sie den Namen der Domäne oder Arbeitsgruppe ein, der der Zielcomputer beitreten soll.

Name der Einstellung	Beschreibung
Domänenregistrierung des Ursprungsservers beibehalten	Die Domänenregistrierung des Ursprungsservers wird während der Migration beibehalten. Wenn Sie diese Option deaktivieren, wird das Domänenkonto des Ursprungscomputers auf den Zielcomputer übertragen. Der Ursprungsserver scheint sich immer noch in der Domäne zu befinden, hat jedoch keine gültige Verbindung.
Berechtigungs-nachweis für Domäne	Wenn der Zielcomputer als Teil einer Domäne vorgesehen ist, geben Sie den entsprechenden Berechtigungs-nachweis für ein Benutzerkonto mit der Berechtigung zum Einfügen von Servern in die Domäne an, z. B. für ein Mitglied der Gruppe der Domänen- oder Unternehmens-Administratoren.
Netzwerkidentifikationseinstellungen für Linux	
Hostname	Geben Sie auf der Registerkarte „Netzwerkidentifikation“ den gewünschten Hostnamen für den Zielcomputer ein.
DNS	Verwenden Sie die Schaltflächen Hinzufügen , Bearbeiten und Entfernen zum Verwalten der DNS-Server-Einträge für die neue virtuelle Maschine.

9 Konfigurieren Sie im Fenster „Migrationsauftrag“ unter „Betriebssystem- und Anwendungskonfiguration“ die folgenden Einstellungen:

Name der Einstellung	Beschreibung
Betriebssystem- und Anwendungskonfiguration	
Windows-Dienste (Ziel)	<p>Wählen Sie die Startbedingungen für die Windows-Dienste auf der Ziel-VM nach der Übernahme aus. Die Startoptionen lauten Automatisch, Manuell, Deaktiviert und Automatisch (Verzögerter Start).</p> <p>Sollen die Einstellungen geändert werden,</p> <ol style="list-style-type: none"> 1. Klicken Sie auf die Spalte „Status“ für den Dienst und wählen Sie die gewünschte Windows-Startoption. 2. Klicken Sie abschließend auf OK.
Live-Transfer-Dienste (Ursprung)	<p>Geben Sie die Windows-Dienste an, die auf dem Ursprungs-Workload während einer Live-Datenübertragung angehalten werden sollen.</p> <p>Es wird empfohlen, alle nicht VSS-konformen Dienste oder Virenprogramme vorübergehend im Ursprung anzuhalten, während der VSS-Snapshot im Ursprung erfasst wird. Wählen Sie die Windows-Dienste aus, die vorübergehend auf dem Ursprungs-Workload angehalten werden sollen, während der VSS-Snapshot im Ursprung erfasst wird. Diese Dienste werden wiederhergestellt, sobald die Erstellung des VSS-Snapshots abgeschlossen ist.</p> <p>Sollen die Einstellungen geändert werden,</p> <ol style="list-style-type: none"> 1. Wählen Sie Gestoppt neben dem Dienst, der bei einer Live-Datenübertragung angehalten werden soll. 2. Klicken Sie abschließend auf OK.

Name der Einstellung	Beschreibung
Linux-Daemons (Ziel)	Legen Sie den Startstatus für Daemons auf der Ziel-VM nach der Übernahme fest. Sollen die Einstellungen geändert werden, <ol style="list-style-type: none"> 1. Klicken Sie auf die Spalte Ausführungsebene für den Daemon. Wählen Sie eine Ausführungsebene zwischen 0 und 6 aus oder legen Sie die Option „Booten“ (B) fest und klicken Sie auf OK. 2. Klicken Sie abschließend auf OK.
Live-Transfer-Daemons (Ursprung)	Geben Sie die Daemons an, die auf dem Ursprungs-Workload während einer Live-Datenübertragung angehalten werden sollen. Sollen die Einstellungen geändert werden, <ol style="list-style-type: none"> 1. Wählen Sie Gestoppt neben dem Daemon, der bei einer Live-Datenübertragung angehalten werden soll. 2. Klicken Sie abschließend auf OK.

10 Konfigurieren Sie im Fenster „Migrationsauftrag“ unter „Laufwerkskonfiguration“ die folgenden Einstellungen:

Name der Einstellung	Beschreibung
Laufwerkskonfiguration	
Festplatten	Geben Sie die zu migrierenden Laufwerks- und Volume-Konfigurationen an.
Festplatten	Geben Sie den Pfad zur Festplatte der Ziel-VM an.
Volumes	Wählen Sie die Volumes aus, die in das Ziel für die Migration aufgenommen werden sollen.
Clustergröße für NTFS	(Für dateibasierte Windows-Workloads) Geben Sie die Clustergröße für das NTFS-Volume an. Weitere Informationen zur Standard-Clustergröße für ein NTFS-Volume finden Sie im KB-Artikel 140365 des Microsoft-Supports .
Speicher ohne Volumes	(Für Linux-Workloads) Geben Sie einen Nicht-Volume-Speicher (z. B. eine Auslagerungspartition) an, der mit dem Ursprungs-Workload verbunden ist. Dieser Speicher wird im migrierten Workload erneut erstellt.
Datenträger für Volume-Gruppen	(Für Linux-Workloads) Geben Sie die Datenablage und den Pfad an, in dem der virtuelle Datenträger auf dem Zielcomputer erstellt werden soll. Auf Wunsch können Sie den vorgeschlagenen Standardpfad übernehmen.
Volume-Gruppen	(Für Linux-Workloads) Legen Sie die LVM-Volume-Gruppen fest, die mit den unter Konvertierte logische Volumes in den Einstellungen angegebenen logischen LVM-Volumes migriert werden sollen.
Konvertierte logische Volumes	(Für Linux-Workloads) Geben Sie mindestens ein logisches LVM-Volume an, das für einen Linux-Workload migriert werden soll.

11 (Ziel-VMs mit X2P-Workflow) PlateSpin Migrate zeigt spezielle Speicherkonfigurationsoptionen für das ausgewählte Ziel und bietet erweiterte Konfigurationsoptionen für bestimmte Plattformen. Weitere Informationen zu hostspezifischen Konfigurationsoptionen finden Sie hier:

- ◆ „Laufwerkskonfiguration: VMware ESX“
- ◆ „Laufwerkskonfiguration: Hyper-V“

- 12 Prüfen Sie im Fenster „Migrationsauftrag“ unter Zusätzliche Elemente zum Prüfen die angezeigten Fehler und Meldungen zur Workload-Konfiguration. Die Fehler müssen behoben werden, bevor Sie den Migrationsauftrag senden können.
- 13 Klicken Sie auf **OK**.

37 Workload-Migration mit einem PlateSpin-Image

Dieser Abschnitt bietet Informationen über die Verwendung der Volume-Archivierungsfunktion von PlateSpin Image (nur Windows).

- ♦ [Abschnitt 37.1, „Informationen zu PlateSpin Images“, auf Seite 453](#)
- ♦ [Abschnitt 37.2, „Festlegen eines PlateSpin Image-Servers“, auf Seite 453](#)
- ♦ [Abschnitt 37.3, „Erfassen eines Workloads auf einem PlateSpin Image“, auf Seite 455](#)
- ♦ [Abschnitt 37.4, „Bereitstellen eines PlateSpin Image“, auf Seite 456](#)
- ♦ [Abschnitt 37.5, „Verwalten von PlateSpin Images“, auf Seite 458](#)

37.1 Informationen zu PlateSpin Images

Als eine der drei fundamentalen, von PlateSpin Migrate unterstützten Workload-Infrastrukturen ist ein PlateSpin-Image ein unterstütztes Windows-Workload-Image, das aus Volume-Daten und Konfigurationsdetails zu Hardware, Betriebssystem und Netzwerkidentität des Ursprungsservers besteht.

Image-Konfigurationen werden in einer XML-Datei (`config.xml`) gespeichert. Dabei verfügt jedes Image über ein oder mehrere Sets an zugeordneten Volume-Daten.

PlateSpin Images und die Konfigurationsdatei `config.xml` des Imageservers werden auf dem gewünschten PlateSpin Image Server-Host in folgendem Verzeichnis gespeichert:

```
..\Programme\PlateSpin Image Server
```

Neben den Volume-Daten, die direkt während einer X2I-Migration erfasst werden, unterstützen PlateSpin-Images vorhandene Volume-Daten oder Raw-Volume-Daten.

Wie bei Peer-to-Peer-Migrationen sind bei der Image-Bereitstellung mehrere zentrale Workload-Konfigurationsoptionen, z. B. zum Verwalten von Festplatten-Layout, Volume-Größe, Netzwerkidentität sowie Domänen- bzw. Arbeitsgruppen-Zugehörigkeit des Workloads, möglich.

37.2 Festlegen eines PlateSpin Image-Servers

Für die Arbeit mit PlateSpin Images müssen Sie zunächst einen Computer als PlateSpin Image Server festlegen, indem Sie die PlateSpin Image Server-Software auf dem Computer installieren. Sie können den PlateSpin Image Server auf einem dedizierten Host oder auf dem PlateSpin-Server-Host installieren. Informationen über das Speichern von Images auf einem NAS-Gerät (Network Attached Storage) oder einer Remote-Freigabe finden Sie im [KB-Artikel 7921021 \(https://www.netiq.com/support/kb/doc.php?id=7921021\)](https://www.netiq.com/support/kb/doc.php?id=7921021).

HINWEIS: Auch wenn die Koexistenz des PlateSpin Servers und einer Instanz des PlateSpin Image Servers auf demselben Host unterstützt wird, wird empfohlen, einen PlateSpin Image Server auf einem dedizierten Host zu installieren, wodurch die Fehlerbehebung in Verbindung mit der Imaging-Funktionalität erleichtert wird.

Dedizierte PlateSpin Image Server-Hosts müssen folgende Anforderungen erfüllen:

Tabelle 37-1 Systemanforderungen für PlateSpin Image Server-Hosts

Anforderung	Details
Betriebssystem	Eines der folgenden Betriebssysteme, ausgeführt auf dedizierter Hardware oder in einer virtuellen Maschine: <ul style="list-style-type: none">◆ Microsoft Windows Server 2012 R2◆ Microsoft Windows Server 2012◆ Microsoft Windows Server 2008 R2
Festplattenspeicher	Mindestens 100 MB für die Basis-Controller-Software. Die Anforderung nach zusätzlichem Speicherplatz hängt von der Anzahl und Größe der Workload-Images ab, die Sie auf einem bestimmten Imageserver speichern möchten.
Software	◆ Microsoft .NET Framework 3.5 SP1

So legen Sie einen Computer als PlateSpin Image Server fest:

- 1 Ermitteln Sie das System, das Sie als PlateSpin Image Server einsetzen möchten.
- 2 Klicken Sie in der Ansicht „Server“ mit der rechten Maustaste auf den ermittelten Server und wählen Sie **Imageserver installieren**.

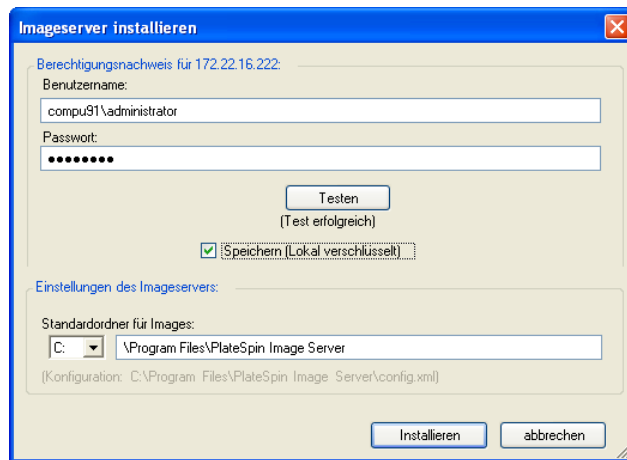

- 3 Geben Sie den Administrator-Berechtigungsnachweis für den ausgewählten Host ein und geben Sie das gewünschte Verzeichnis für die Imagedateien an.
- 4 Klicken Sie auf **Installieren**.

Die PlateSpin Image Server-Software installiert einen Controller auf dem ausgewählten Host und konfiguriert ihn für die Ausführung als PlateSpin Image Server. Anschließend enthält die Ansicht „Server“ ein neues PlateSpin Migrate-Symbol: 

37.3 Erfassen eines Workloads auf einem PlateSpin Image

Führen Sie folgende Schritte aus, um einen physischen oder virtuellen Workload als PlateSpin Image zu erfassen.

- 1 Ermitteln oder aktualisieren Sie die Details Ihres Ursprungs-Workloads und Ihres PlateSpin Image Servers.
- 2 Starten Sie einen neuen Image-Erfassungsauftrag anhand einer der folgenden Methoden:
 - ♦ Klicken Sie in der Ansicht Server mit der rechten Maustaste auf den Ursprungs-Workload und wählen Sie **Image erfassen** aus. Wählen Sie im Fenster „Aktion“ den Ursprungs-Workload und den Ziel-Imageserver aus.
 - ♦ Klicken Sie im Fenster Aufgaben auf **Image erfassen**. Wählen Sie im Fenster „Aktion“ den Ursprungs-Workload und den Ziel-Imageserver aus.
 - ♦ Ziehen Sie den Ursprungs-Workload aus der Ansicht Server auf den Imageserver. Wenn Sie PlateSpin Migrate so konfiguriert haben, dass bei Drag-and-Drop-Aktionen das Aktionsfenster umgangen wird, werden Sie im Dialogfeld „Image erstellen“ gefragt, ob Sie ein neues Image erstellen oder vorhandene Volume-Daten verwenden möchten.



- 3 Wählen Sie **Image erstellen** und klicken Sie anschließend auf **OK**.

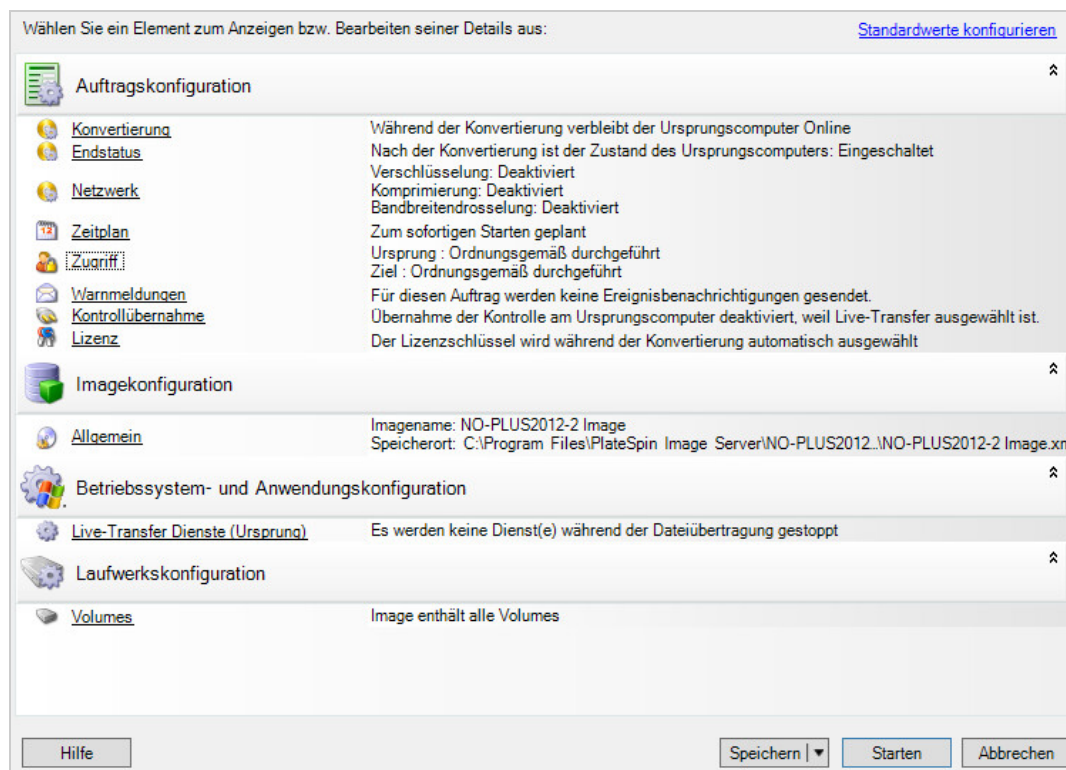

4 Geben Sie die erforderlichen Einstellungen für den Migrationsauftrag ein, indem Sie auf die Links in jeder Kategorie klicken:

- ♦ **Auftragskonfiguration:** Geben Sie die erforderliche Übertragungsmethode und die Einstellungen für die Betriebskontinuität für Ihren Ursprung und Ihr Ziel unter **Allgemein**, die Zeitplanoptionen unter **Zeitplan**, die Ursprungs- und Ziel-Berechtigungs nachweise unter **Berechtigungs nachweis**, den Auftragsstatus und die Fortschrittsbenachrichtigungsoptionen sowie die temporären Netzwerkeinstellungen unter **Kontrolle übernehmen** und den erforderlichen Lizenzschlüssel unter **Lizenzschlüssel** ein.
- ♦ **Imagekonfiguration:** Geben Sie den Imagennamen und den Pfad zu dem Speicherort ein, an dem das Image gespeichert werden soll und geben Sie an, ob die NTFS-Komprimierung verwendet werden soll (klicken Sie hierzu unter „Image-Konfiguration“ auf **Allgemein**).

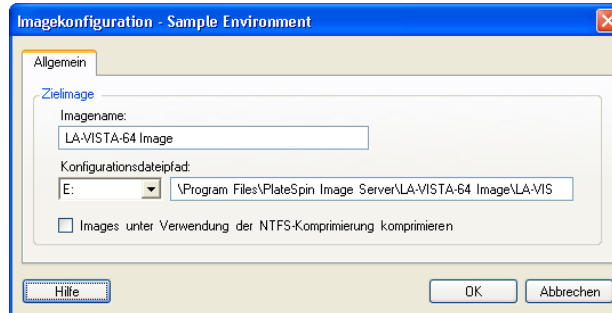

- ♦ **Betriebssystem- und Anwendungskonfiguration:** Wenn Sie die Live-Transfer-Methode ausgewählt haben, geben Sie an, wie PlateSpin Migrate Betriebssystem- und Anwendungsdienste auf Ihrem Ursprung handhaben soll (**Live-Transfer-Services**).
- ♦ **Laufwerkskonfiguration:** Wählen Sie die Volumes aus, die PlateSpin Migrate in das Image aufnehmen soll und geben Sie den Pfad der Paketdatei an (klicken Sie hierzu unter „Laufwerkskonfiguration“ auf **Volumes**).

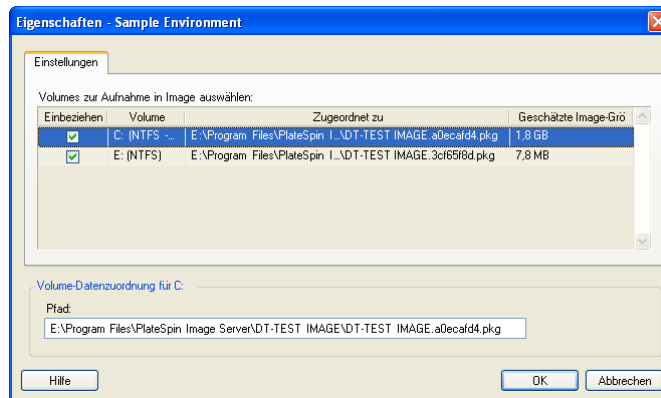

37.4 Bereitstellen eines PlateSpin Image

Führen Sie folgende Schritte aus, um ein PlateSpin Image auf einem unterstützten physischen Computer oder einer Virtualisierungsplattform bereitzustellen.

- 1 Ziehen Sie das erforderliche PlateSpin Image per Drag-and-Drop auf einen ermittelten physischen Zielcomputer oder Ziel-VM-Host.

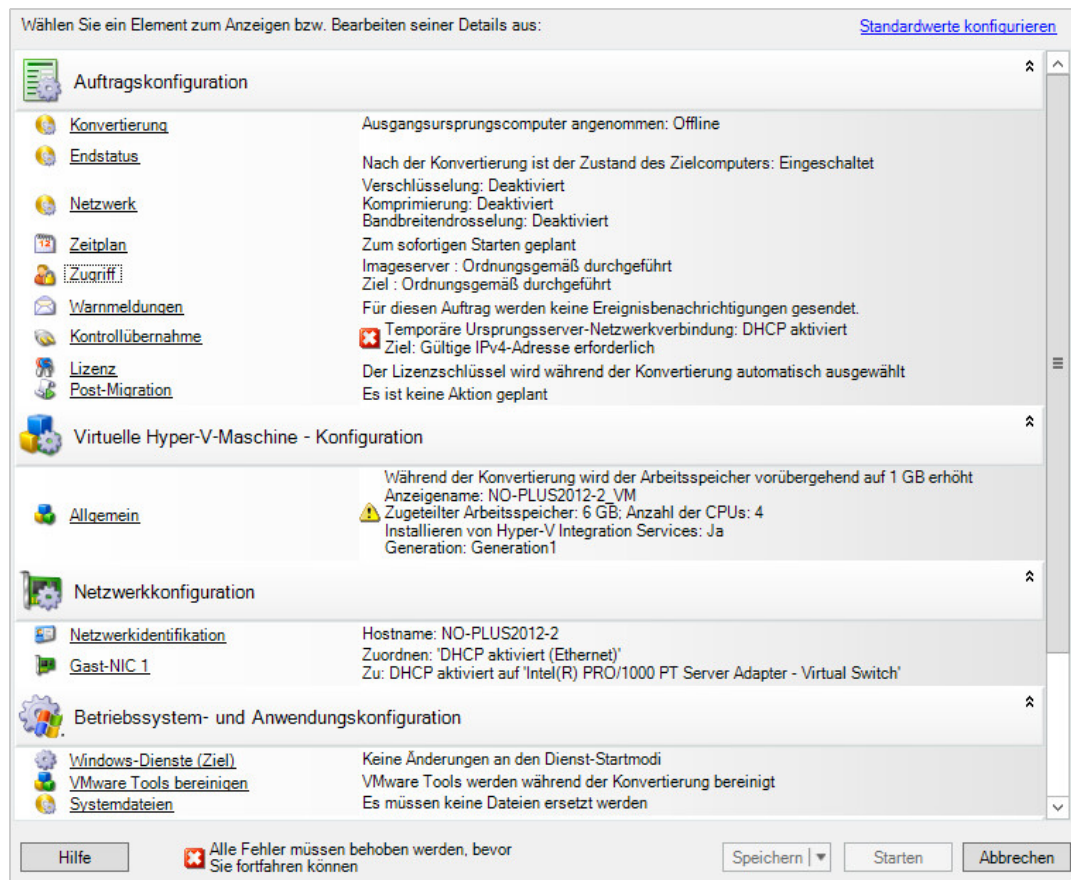

- 2 Geben Sie die erforderlichen Einstellungen für den Migrationsauftrag ein, indem Sie auf die Links in jeder Kategorie klicken.

Migrationsaufträge werden automatisch so konfiguriert, dass sie den Zielcomputer mit denselben Einstellungen wie denen des Ursprungsservers erstellen. Je nach Zweck der Migration haben Sie folgende Möglichkeiten:

- ♦ Ändern der **Netzwerkidentifikations**-Einstellungen zwecks Konfiguration des Hostnamens und der Domänen-/Arbeitsgruppenregistrierung auf dem Zielcomputer.
 - ♦ Ändern der **Gast-NIC**-Einstellungen zwecks Konfiguration der TCP/IP-Eigenschaften für die Netzwerkadapter auf dem Zielcomputer.
 - ♦ Ändern der Einstellungen für die **Laufwerkskonfiguration** zwecks Auswahl der Volumes, die während der Migration kopiert werden sollen.
- 3 Wenn das geplante Ziel eine virtuelle Maschine ist, legen Sie die erforderlichen Parameter für die virtuelle Maschine fest wie beispielsweise die Arbeitsspeicherzuteilung und die automatische Installation von VMware Tools bzw. VMAdditions.
 - 4 Prüfen und beheben Sie Fehler und Warnmeldungen.
 - 5 Klicken Sie auf **Start**, um das Image bereitzustellen.

37.5 Verwalten von PlateSpin Images

- ♦ [Abschnitt 37.5.1, „Verschieben von Images von einem PlateSpin Image Server-Host auf einen anderen“, auf Seite 458](#)
- ♦ [Abschnitt 37.5.2, „Automatisieren von Image-Vorgängen“, auf Seite 458](#)
- ♦ [Abschnitt 37.5.3, „Durchsuchen und Extrahieren von Imagedateien“, auf Seite 459](#)

37.5.1 Verschieben von Images von einem PlateSpin Image Server-Host auf einen anderen

- 1 Kopieren Sie das Image-Verzeichnis vom Dateisystem des alten PlateSpin Image Server-Hosts in einen Speicherort auf dem neuen PlateSpin Image Server-Host.
- 2 Geben Sie in der Datei `config.xml` des neuen PlateSpin Image Servers den Pfad und den Dateinamen des Images an, das vom alten PlateSpin Image Server auf den neuen Server verschoben wurde.
- 3 Aktualisieren Sie die Serverdetails des neuen PlateSpin Image Servers.

Weitere Informationen hierzu finden Sie im [KB-Artikel 7920189 \(https://www.netiq.com/support/kb/doc.php?id=7920189\)](https://www.netiq.com/support/kb/doc.php?id=7920189).

37.5.2 Automatisieren von Image-Vorgängen

Mithilfe des in PlateSpin Migrate enthaltenen Befehlszeilenprogramms „ImageOperations“ können Sie verschiedene Aufgaben, die sich auf Images beziehen, automatisieren, z. B. das regelmäßige Verschieben mehrerer Basisimages und der zugehörigen Inkremente zwischen PlateSpin Image Servern.

Das Programm ermöglicht die Automatisierung folgender Vorgänge:

- ♦ **Registrieren:** Zuordnen eines Images oder mehrerer Image-Inkremente zu einem bestimmten Imageserver.
- ♦ **Registrierung aufheben:** Zuordnung eines registrierten Images zu einem bestimmten Imageserver aufheben.
- ♦ **Sammeln:** Zusammenstellen eines Pakets aus einem PlateSpin Image und den zugehörigen Volumes in einem angegebenen Unterverzeichnis.

So verwenden Sie das Befehlszeilenprogramm ImageOperations:

- 1 Öffnen Sie auf dem PlateSpin Image Server-Host einen Befehlsinterpreter (`cmd.exe` `..\Programme\PlateSpin Image Server`) und wechseln Sie zum Verzeichnis `\ImageOperations`.
- 2 Geben Sie `ImageOperations` gefolgt vom erforderlichen Befehl und den erforderlichen Parametern ein und drücken Sie die Eingabetaste.
Wenn Sie Hilfe zur Befehlssyntax und -nutzung benötigen, geben Sie `ImageOperations` ein und drücken Sie die Eingabetaste.
- 3 Wenn Sie fertig sind, aktualisieren Sie die Details des Imageservers in der Serveransicht.

37.5.3 Durchsuchen und Extrahieren von Imagedateien

Bei der Datenwiederherstellung oder zur Aufrechterhaltung eines ununterbrochenen Geschäftsbetriebs können Sie Dateien selektiv im Dateisystem Ihres Produktionsservers wiederherstellen. Verwenden Sie hierzu die Sicherungsversionen der Dateien, die in PlateSpin-Images gespeichert sind.

Für die Wiederherstellung steht das Dienstprogramm PlateSpin® Image Browser zur Verfügung, mit dem Sie folgende Elemente durchsuchen und sortieren und Dateien aus verschiedenen Ursprüngen extrahieren können:

- ♦ eine Imagedatei
- ♦ eine bestimmte Image-Inkrement-Datei

Sie können mit Basisimages und Image-Inkrementen arbeiten, indem Sie unterschiedliche Dateien laden:

- ♦ die Binärdatei (*Volume-x.pkg*) oder die Textkonfigurationsdatei (*ImageName.xml*) des Basisimages.
- ♦ die Binärdatei des Image-Inkrementes (*Image-Inkrement.pkg*). Die Verwendung der Textkonfigurationsdatei (*Name_des_Image-Inkrementes.xml*) des Inkrementes ist nicht möglich.

Das Dienstprogramm ermöglicht Ihnen, Imagedateien in einer Windows Explorer-ähnlichen Umgebung zu verwenden. Mithilfe der Befehlszeilenversion können Sie Dateien über die Befehlszeile extrahieren.

- ♦ „Starten von Image Browser und Laden von Imagedateien“ auf Seite 459
- ♦ „Sortieren und Suchen von Elementen im Image Browser“ auf Seite 460
- ♦ „Extrahieren von Elementen“ auf Seite 460
- ♦ „Durchsuchen und Extrahieren von Imagedateien über die Befehlszeile“ auf Seite 461

Starten von Image Browser und Laden von Imagedateien

- 1 Starten Sie das Programm „Image Browser“ (*ImageBrowser.exe*), das sich in einem der folgenden Verzeichnisse befindet:

- ♦ Auf Ihrem PlateSpin Server-Host:

```
..\PlateSpin Migrate Server\bin\ImageOperations
```

- ♦ Auf Ihrem PlateSpin Image Server-Host:

```
..\Programme\PlateSpin Image Server\ImageOperations
```

Das Dienstprogramm wird gestartet und das Dialogfeld „Öffnen“ wird angezeigt. Nach dem ersten Start des Programms können Sie jederzeit eine Imagedatei laden, indem Sie auf **Datei > Öffnen** klicken.

- 2 Wählen Sie im Dialogfeld „Öffnen“ den Dateityp aus, wählen Sie die erforderliche Image- oder Image-Inkrement-Datei aus und klicken Sie auf **OK**.

Das Dienstprogramm lädt die erforderliche Datei und zeigt ihren Inhalt in einem zweigeteilten Fenster an.

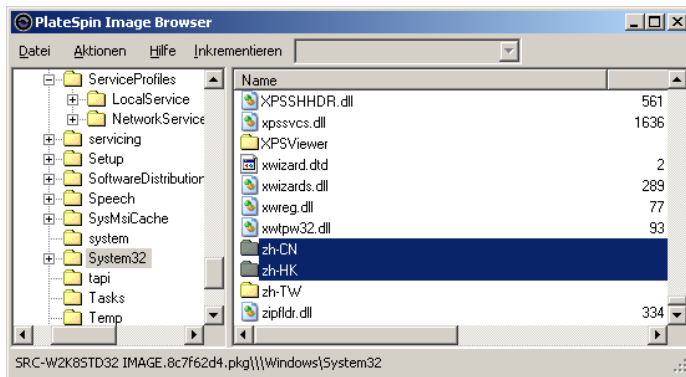

Je nach Größe des Images kann es einige Zeit dauern, bis die erforderliche Datei geladen ist.

Sortieren und Suchen von Elementen im Image Browser

Sie können den Inhalt eines ausgewählten Verzeichnisses nach Name, Größe, Typ, Datum der letzten Änderung und nach Dateiattributen sortieren. Klicken Sie zum Sortieren der Elemente in der ausgewählten Ansicht auf die entsprechende Leiste oben im rechten Teilfenster.

Sie können auch nach einem spezifischen Verzeichnis- oder Dateinamen suchen. Für die Suche ist die Eingabe von alphanumerischem Text, Platzhaltern und regulären Ausdrücken möglich. Reguläre Ausdrücke müssen der Syntax für reguläre Ausdrücke von Microsoft .NET Framework entsprechen. Weitere Informationen hierzu finden Sie auf der MSDN-Seite [Microsoft .NET Framework Regular Expressions \(http://msdn.microsoft.com/en-us/library/hs600312.aspx\)](http://msdn.microsoft.com/en-us/library/hs600312.aspx).

So suchen Sie nach einem Element:

- 1 Laden Sie die erforderliche Image- oder Image-Inkrement-Datei. Weitere Informationen hierzu finden Sie unter „[Starten von Image Browser und Laden von Imagedateien](#)“ auf Seite 459.
- 2 Wählen Sie im linken Teilfenster ein Volume oder Unterverzeichnis aus.
- 3 Klicken Sie im Menü **Aktionen** auf **Suchen**.

Sie können alternativ auch mit der rechten Maustaste auf das entsprechende Volume oder Unterverzeichnis im linken Teilfenster klicken und im Kontextmenü die Option **Suchen** auswählen.

Das Fenster „Image Browser-Suche“ wird geöffnet.

- 4 Geben Sie den Namen der Datei an, nach der gesucht werden soll. Wenn Sie einen regulären Ausdruck verwenden, wählen Sie die entsprechende Option aus.
- 5 Klicken Sie auf **Suchen**.

Die Suchergebnisse werden im rechten Teilfenster angezeigt.

Extrahieren von Elementen

- 1 Laden Sie die erforderliche Image- oder Image-Inkrement-Datei. Weitere Informationen hierzu finden Sie unter „[Starten von Image Browser und Laden von Imagedateien](#)“ auf Seite 459.
- 2 Wählen Sie die gewünschte Datei oder das gewünschte Verzeichnis aus. Sie können auch mehrere Dateien und Verzeichnisse im rechten Teilfenster auswählen.
- 3 Klicken Sie im Menü **Aktionen** auf **Extrahieren**.

Alternativ können Sie mit der rechten Maustaste auf das entsprechende Element klicken und im Kontextmenü die Option **Extrahieren** auswählen.

Das Dialogfeld „Ordner suchen“ wird geöffnet.

- 4 Wählen Sie das gewünschte Ziel aus und klicken Sie auf **OK**.

Die ausgewählten Elemente werden in das angegebene Ziel extrahiert.

HINWEIS: Wenn Sie den Extrahierungsvorgang unterbrechen, werden alle Dateien, die überschrieben werden sollen, gelöscht.

Durchsuchen und Extrahieren von Imagedateien über die Befehlszeile

Mit dem Dienstprogramm `ImageBrowser.Console` können Sie über die Befehlszeile Dateien in Images und Image-Inkrementen suchen und extrahieren.

So starten Sie das Dienstprogramm:

- 1 Öffnen Sie auf dem PlateSpin Image Server-Host einen Befehlsinterpreter (`cmd.exe` `..\Programme\PlateSpin Image Server`) und wechseln Sie zum Verzeichnis `\ImageOperations`.
- 2 Geben Sie an der Eingabeaufforderung den Befehl `ImageBrowser.Console` ein und drücken Sie die Eingabetaste.

Wenn Sie Hilfe zur Befehlssyntax und -nutzung benötigen, geben Sie `ImageBrowser.Console /help` ein und drücken Sie die Eingabetaste.

38

Synchronisieren von Workloads mit der Serversynchronisierungsfunktion

Mit der Serversynchronisierungsfunktion beschränken Sie den Umfang der Daten, die vom Ursprung zur Quelle übertragen wird, nur auf die Daten, die sich zwischen Ursprung und Ziel unterscheiden; effektiv wird der Volume-Inhalt also synchronisiert.

Wenn Sie beispielsweise einen Auftrag für einen Workload-Migrationsvorgang einrichten, können Sie auswählen, dass ein vorhandener physischer oder virtueller Computer aktualisiert werden soll, damit er dem Status Ihres Ursprungs-Workloads entspricht, ohne dass die gesamten Volume-Daten übertragen werden. PlateSpin Migrate vergleicht den physischen oder virtuellen Ziel-Workload mit dem ausgewählten Ursprung und überträgt nur Daten, die bei beiden unterschiedlich sind, wobei die Dateien auf dem Ziel mit denen auf dem Ursprungs-Workload überschrieben werden.

Die Serversynchronisierung ist in Situationen hilfreich, in denen eine direkte Ursprung-zu-Ziel-Virtualisierung über das Netzwerk aufgrund der Größe der Volume-Daten oder aufgrund von Netzwerkbedingungen nicht möglich ist.

- ♦ [Abschnitt 38.1, „Serversynchronisierung mit einem virtuellen Ziel“](#), auf Seite 463
- ♦ [Abschnitt 38.2, „Serversynchronisierung mit einem physischen Ziel“](#), auf Seite 466
- ♦ [Abschnitt 38.3, „Serversynchronisierung zu Amazon Web Services“](#), auf Seite 467
- ♦ [Abschnitt 38.4, „Volume-Zuordnung bei der Serversynchronisierung“](#), auf Seite 468

38.1 Serversynchronisierung mit einem virtuellen Ziel

- 1 Ermitteln Sie Ihren Ursprungs-Workload.

Weitere Informationen hierzu finden Sie in [„Ermitteln der Details für Ursprungs-Workloads“](#) auf Seite 243.

- 2 Erstellen Sie anhand einer der folgenden Methoden eine Ziel-VM:

- ♦ Führen Sie eine erste Migration Ihres Workloads in eine virtuelle Maschine durch. Weitere Informationen hierzu finden Sie unter [Kapitel 27, „Grundlagen der Konfiguration“](#), auf Seite 315.
- ODER -
- ♦ Installieren Sie über die native Schnittstelle Ihrer Virtualisierungsplattform manuell eine virtuelle Maschine, die über dasselbe Betriebssystemprofil verfügt wie der Ursprung.

HINWEIS: Wenn Sie ein virtuelles Ziel für die Serversynchronisierung verwenden, sollten Sie auch die entsprechenden Tools zur Verbesserung der Virtualisierung manuell installieren, wie zum Beispiel VMware-Tools oder XenServer-Tools.

- ODER -

- ♦ (Nur Windows) Erfassen Sie Ihren Workload in einem PlateSpin Image und stellen Sie es auf einer virtuellen Maschine auf Ihrer Virtualisierungsplattform bereit. Weitere Informationen hierzu finden Sie in [„Erfassen eines Workloads auf einem PlateSpin Image“](#) auf Seite 455.

- 3 (Bedingt) Da die Serversynchronisierungsfunktion für Hyper-V-VMs deaktiviert ist, müssen Sie die folgenden Schritte gemäß KB 7010748 (<https://www.netiq.com/support/kb/doc.php?id=7010748>) ausführen:

HINWEIS: Die automatisierte Hyper-V-Serversynchronisierung ist möglich.

3a Sobald Sie die Ziel-VM mit der LRD-ISO (`bootofx2p.iso`) gestartet haben, warten Sie auf die Migrate Server-URL-Eingabeaufforderung. Starten Sie dann die Fehlersuchkonsole mit Alt+F7.

3b Ermitteln Sie in der Fehlersuchkonsole mit dem folgenden Befehl, welche Geräte `/`, `/boot` und `swap` sind:

```
fdisk -l
```

3c Mounten Sie die entsprechenden Geräte anhand der Informationen aus der Fehlersuche:

```
mount /dev/%root device% /
mount /dev/%boot device% /boot
```

3d Wechseln Sie mit Alt+F1 zur Server-Befehlszeile.

3e Geben Sie bei jeder Aufforderung in der Befehlszeile die erforderlichen Informationen ein:

- ♦ **PlateSpin-Server:** Verwenden Sie das folgende Format:

```
http://Server-Host/platespinmigrate
```

Ersetzen Sie *Server-Host* durch den tatsächlichen Namen oder die IP-Adresse des PlateSpin-Server-Hosts.

- ♦ **Berechtigungsnachweis (Benutzername/Passwort):** Geben Sie den Namen eines Benutzers mit Administratorrechten sowie den Domänen- oder Computernamen im PlateSpin-Server-Host ein. z. B. *Domäne\Benutzername* oder *localhost\Administrator*. Geben Sie ein gültiges Passwort für den angegebenen Benutzer ein.
- ♦ **Netzwerkkarte:** Wählen Sie die aktive Netzwerkkarte aus und geben Sie dann eine temporäre statische IP-Adresse für diese Karte ein oder drücken Sie die Eingabetaste, um einen DHCP-Server zu verwenden.
- ♦ **Temporärer Hostname:** Geben Sie einen temporären VM-Namen ein, den der PlateSpin Migrate-Client zum Auflisten der neu registrierten VM verwenden soll. Der von Ihnen im Migrationsauftrag ausgewählte Ziel-Hostname des Workloads hat Vorrang vor diesem Namen.
- ♦ **SSL-Verschlüsselung:** Wenn PlateSpin Migrate auf einem Host mit aktivierter SSL-Verschlüsselung installiert ist, geben Sie `Ja` ein. Falls nicht, geben Sie `Nein` ein.
- ♦ **PlateSpin Migrate-Netzwerk:** Wenn Sie kein eigenes PlateSpin Migrate-Netzwerk im PlateSpin Migrate-Client definiert haben, drücken Sie die Eingabetaste. Wenn Sie nicht mit einem standardmäßigen PlateSpin Migrate-Netzwerk arbeiten, geben Sie dessen Namen ein und drücken Sie die Eingabetaste.

Ein Controller auf Ihrer Ziel-VM kommuniziert mit dem PlateSpin-Server und registriert die virtuelle Maschine als physisches Ziel für einen Migrationsauftrag.

- 4** Ziehen Sie in der Ansicht „Server“ Ihren Ursprungs-Workload auf das erforderliche Ziel (Serversynchronisierungsziel oder ermittelter physischer Computer unter Kontrolle).

Das System validiert den ausgewählten Ursprung und das ausgewählte Ziel und stellt, falls es übereinstimmende Betriebssysteme darauf erkennt, zwei Optionen für den

Übertragungsumfang bereit, nämlich **Vollständige Migration** und **Serversynchronisierung**:

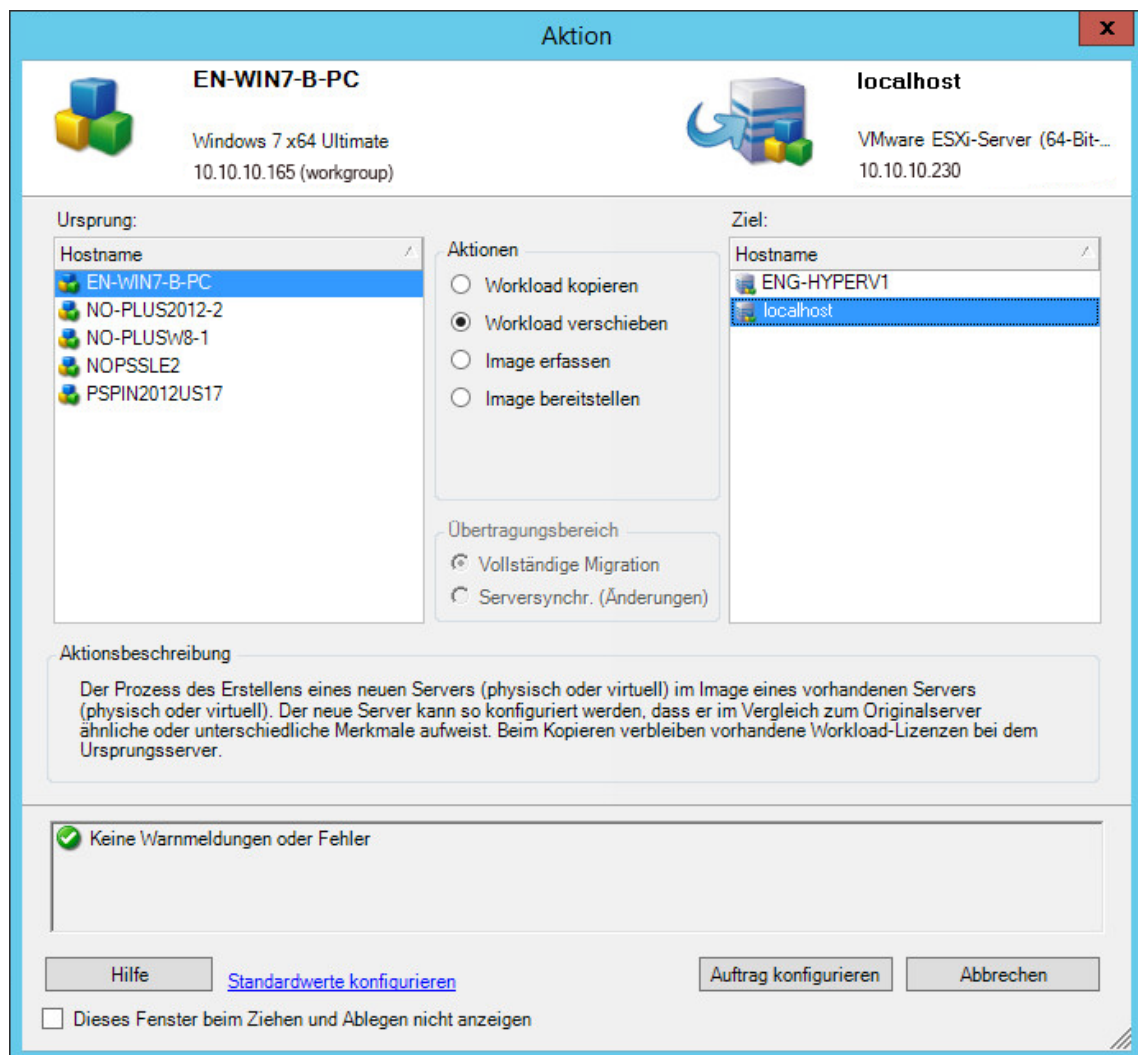

5 Wählen Sie die Option **Serversynchronisierung** und klicken Sie auf **Auftrag konfigurieren**.

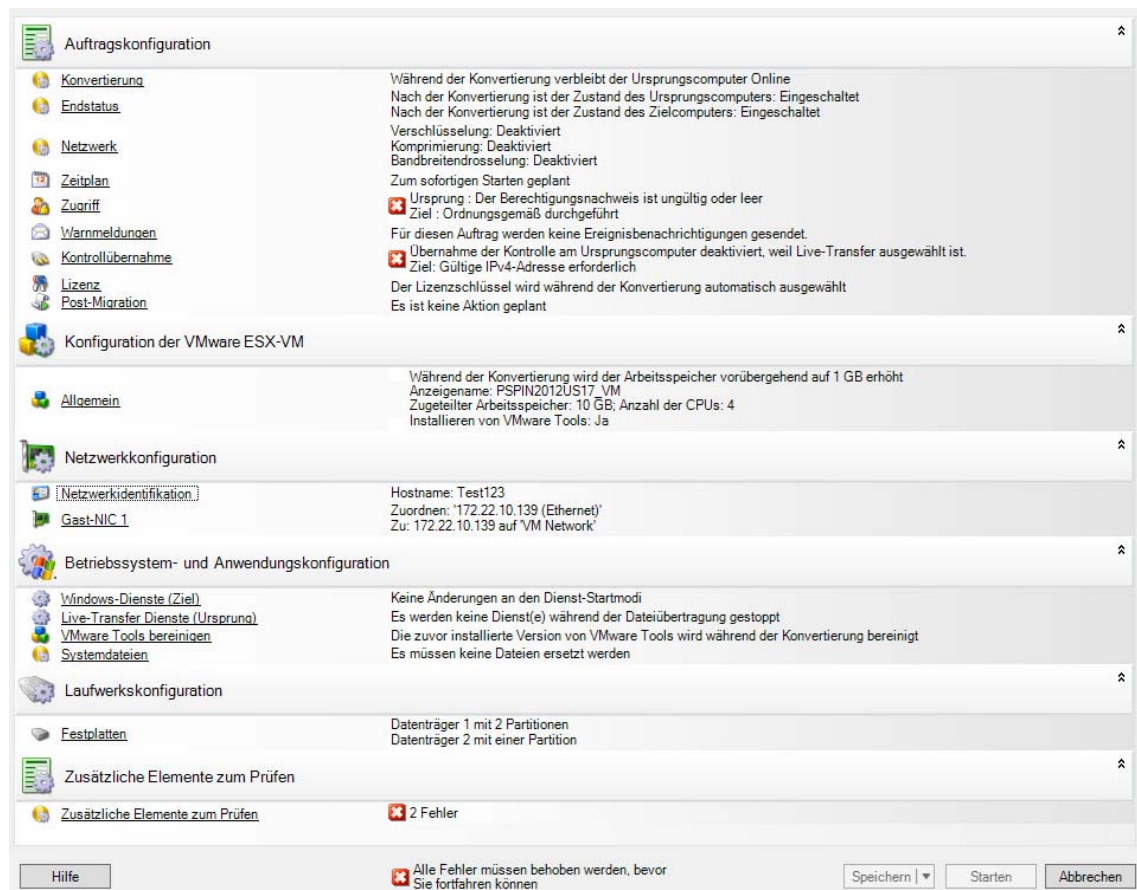

- 6 Geben Sie im Auftragskonfigurationsfenster die jeweils passenden Parameter für den Auftrag an, beachten Sie eventuelle Warnhinweise und Fehlermeldungen und ordnen Sie die erforderlichen Volumes auf dem Ursprung den entsprechenden Volumes auf dem Ziel zu (siehe [„Volume-Zuordnung bei der Serversynchronisierung“ auf Seite 468](#)).

Bei einem Zielcomputer auf einem Hyper-V-Server aktivieren Sie die Option **VLAN-ID** und geben Sie die ID des virtuellen Netzwerks für den Zielcomputer an. Wenn Sie hier keine ID festlegen, wird standardmäßig die virtuelle Netzwerk-ID des Ursprungscomputers verwendet.

Wenn Sie fertig sind, klicken Sie auf **Start**.

PlateSpin Migrate startet den Auftrag und listet ihn in der Ansicht „Aufträge“ auf.

38.2 Serversynchronisierung mit einem physischen Ziel

- 1 Ermitteln Sie Ihren Ursprungs-Workload.
Weitere Informationen hierzu finden Sie in [„Ermitteln der Details für Ursprungs-Workloads“ auf Seite 243](#).
- 2 Ermitteln Sie Ihr physisches Ziel mit dem entsprechenden PlateSpin-ISO-Image.
Weitere Informationen hierzu finden Sie unter [„Registrieren und Ermitteln der Details für physische Zielcomputer mit der PlateSpin-ISO“ auf Seite 233](#).
- 3 Ziehen Sie in der Ansicht „Server“ Ihren Ursprungs-Workload auf das erforderliche Ziel (Serversynchronisierungsziel oder ermittelter physischer Computer unter Kontrolle).

Das System validiert den ausgewählten Ursprung und das ausgewählte Ziel und stellt, falls es übereinstimmende Betriebssysteme darauf erkennt, zwei Optionen für den **Übertragungsumfang** bereit, nämlich **Vollständige Migration** und **Serversynchronisierung**, ähnlich der „**Serversynchronisierung mit einem virtuellen Ziel**“ auf Seite 463 (siehe **Schritt 4**).

- 4 Wählen Sie die Option **Serversynchronisierung** und klicken Sie auf **Auftrag konfigurieren**.
- 5 Geben Sie im Auftragskonfigurationsfenster die jeweils passenden Parameter für den Auftrag an, beachten Sie eventuelle Warnhinweise und Fehlermeldungen und ordnen Sie die erforderlichen Volumes auf dem Ursprung den entsprechenden Volumes auf dem Ziel zu.
- 6 Wenn Sie fertig sind, klicken Sie auf **Start**.
PlateSpin Migrate startet den Auftrag und listet ihn in der Ansicht „Aufträge“ auf.

38.3 Serversynchronisierung zu Amazon Web Services

- 1 Starten Sie den PlateSpin Migrate-Client.
- 2 Ermitteln Sie Ihren Ursprungs-Workload. Weitere Informationen hierzu finden Sie unter [Abschnitt 21.6, „Ermitteln der Details für Ursprungs-Workloads“](#), auf Seite 243.
- 3 Klicken Sie mit der rechten Maustaste auf den ermittelten Workload und klicken Sie auf **AWS-Ziel vorbereiten**.
- 4 Führen Sie die folgenden Schritte aus:
 - 4a Wenn Sie sich erstmalig bei Ihrem AWS-Konto anmelden, geben Sie Folgendes an:
 - ♦ **AWS-Zugriffsschlüssel-ID und geheimer AWS-Zugriffsschlüssel:** Die beiden Teile eines Zugriffsschlüssels, die gemeinsam einen gültigen Sicherheitsnachweis für den Zugriff auf das AWS-Konto bilden.
 - ♦ **AWS-Bereich:** Der geografische Bereich, auf den Ihr AWS-Konto zugreifen kann
Bei den nächsten Anmeldevorgängen sind die Werte, die Sie bei der ersten Anmeldung angegeben haben, automatisch in diese Optionen eingetragen.
 - 4b Aktualisieren Sie die unterstützten AWS-Regionen mit **Regionsliste unterstützen**.
 - 4c Klicken Sie auf **Anmelden**.
 - 4d (Bedingt) Beim ersten Anmeldevorgang wird das Dialogfeld mit den Details zur Reproduktionsumgebung geöffnet. Geben Sie Folgendes an und klicken Sie auf **Speichern**:
 - ♦ **Linux-AMI-ID:** Geben Sie die ID der AMI PlateSpin-Reproduktionsumgebung – Linux an.
 - ♦ **Windows-AMI-ID:** Geben Sie die ID der PlateSpin-Reproduktionsumgebung – Windows oder der PlateSpin-Reproduktionsumgebung – Windows (BYOL) an, je nachdem, ob die Betriebssystemlizenz durch AWS aktiviert werden soll oder ob Sie eine eigene Microsoft-Lizenz verwenden.
 - ♦ **Snapshot-ID:** Die Snapshot-ID der PRE-AMI, die Sie beim Erstellen eines Snapshots für die private Instanz von AMI notiert haben. Weitere Informationen hierzu finden Sie in „[So erstellen Sie einen Snapshot mit dem PRE-AMI:](#)“ auf Seite 160.
 - ♦ **Schlüsselpaarname:** Geben Sie den Namen des Schlüsselpaars an, das mit dem AMI-Snapshot verknüpft ist.
 - ♦ **Schlüsselpaar-Dateipfad:** Geben Sie den Speicherort der Schlüsselpaardatei (.pem) an.
 - 4e (Bedingt) Beim ersten Anmeldevorgang wird das Dialogfeld „Migrate-Serverdetails“ geöffnet. Registrieren Sie die Zielinstanz beim Migrate-Server. Geben Sie hierzu die IP und den Berechtigungsnachweis des Migrate-Servers an und klicken Sie auf **Speichern**.

- 4f** Gehen Sie im Dialogfeld „AWS-Ziel vorbereiten“ wie folgt vor:
- 4f1** Wählen Sie **Serversynchronisierung**.
 - 4f2** Wählen Sie die Zielinstanz aus.
 - 4f3** Registrieren Sie das Ziel beim Migrate-Server. Geben Sie hierzu den Hostnamen an. Unter „Zielinstanzspeicher“ werden alle verfügbaren Datenträger auf dem ausgewählten Ziel angezeigt. Die Datenträger sind nach dem Gerätenamen sortiert. Die Datenträger werden entsprechend der Konfiguration der ersten vollständigen Migration verschlüsselt.
- 4g** (Optional) Klicken Sie auf das Einstellungssymbol, um die Reproduktionsdetails oder die Migrate-Serverdetails zu ändern.
- 4h** Klicken Sie auf **Vorbereiten**.
- 4i** Nach erfolgreicher Registrierung werden Sie aufgefordert, die Protokolle durchzusehen. Öffnen Sie die Protokolle mit **Ja**. Klicken Sie auf **Schließen**.
- 5** Im PlateSpin Migrate-Client wird die registrierte Zielinstanz mit dem in **Schritt 4f3** angegebenen Hostnamen aufgeführt. Zum Starten eines Migrationsauftrags ziehen Sie den Ursprungs-Workload auf dieses Ziel.
- Das System validiert den ausgewählten Ursprung und das ausgewählte Ziel. Bei übereinstimmenden Betriebssystemen werden zwei Optionen für den **Übertragungsumfang** bereitgestellt: **Vollständige Migration** und **Serversynchronisierung**.
- 6** Wählen Sie die Option **Serversynchronisierung** und klicken Sie auf **Auftrag konfigurieren**.
- 7** Geben Sie im Auftragskonfigurationsfenster die jeweils passenden Parameter für den Auftrag an, beachten Sie eventuelle Warnhinweise und Fehlermeldungen und ordnen Sie die erforderlichen Volumes auf dem Ursprung den entsprechenden Volumes auf dem Ziel zu.
- 8** Klicken Sie auf **Start**. PlateSpin Migrate startet den Auftrag und listet ihn in der Ansicht „Aufträge“ auf.

38.4 Volume-Zuordnung bei der Serversynchronisierung

Bei Verwendung der Serversynchronisierung zum Synchronisieren von zwei Windows- oder Linux-Workloads bietet der PlateSpin Migrate-Client die Möglichkeit, die erforderliche Zuordnung zwischen Ursprungs-Volumes und vorhandenen Volumes auf dem Ziel anzugeben. Weitere Informationen hierzu finden Sie in „[Synchronisieren von Workloads mit der Serversynchronisierungsfunktion](#)“ auf [Seite 463](#).

So greifen Sie in einem Serversynchronisierungsauftrag auf die Optionen für die Volume-Konfiguration zu:

- 1** Wählen Sie den gewünschten Workload in der Ansicht „Aufträge“ aus.
- 2** Führen Sie im Migrationsauftragsfenster unter **Laufwerkskonfiguration** eines der folgenden Verfahren aus:
 - ♦ **Unter Windows:** Klicken Sie auf **Volume-Zuordnung**.
 - ♦ **Unter Linux:** Klicken Sie auf **Laufwerke und Volumes**.

- 3 Legen Sie die Optionen für die Volume-Konfiguration in der Serversynchronisierung fest. Folgende Themen bieten Informationen zu Optionen für die Volume-Konfiguration in der Serversynchronisierung für Windows- und Linux-Workloads.
- ♦ [Abschnitt 38.4.1, „Volume-Konfiguration in Serversynchronisierungsaufträgen \(Windows\)“, auf Seite 469](#)
 - ♦ [Abschnitt 38.4.2, „Volume-Konfiguration in Serversynchronisierungsaufträgen \(Linux\)“, auf Seite 470](#)

38.4.1 Volume-Konfiguration in Serversynchronisierungsaufträgen (Windows)

Ein Serversynchronisierungsauftrag für Windows-Workloads enthält detaillierte Informationen zu Laufwerken und Volumes auf dem Ursprung und auf dem Ziel. Sie können zudem die erforderliche Zuordnung festlegen.

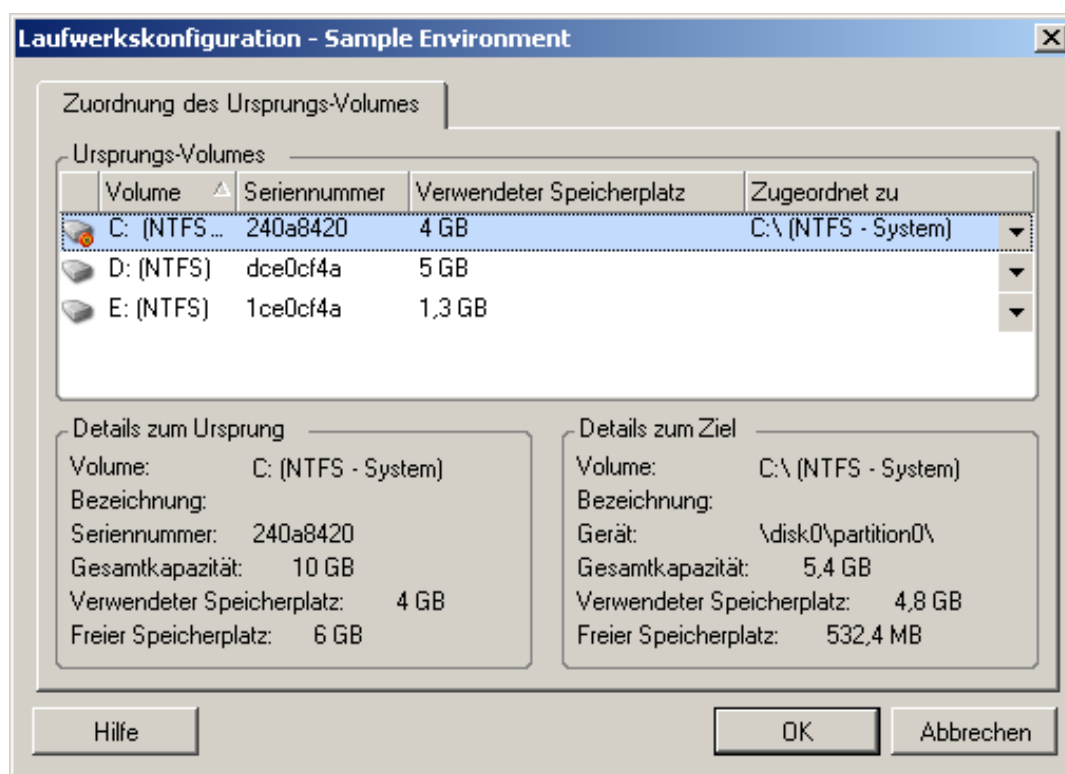

Zugeordnet zu: Ordnen Sie jedes Volume auf dem Ursprung einem vorhandenen Volume auf dem Ziel zu.

38.4.2 Volume-Konfiguration in Serversynchronisierungsaufträgen (Linux)

Ein Serversynchronisierungsauftrag für Linux-Workloads enthält detaillierte Informationen zu Mountpunkten und Volumes auf dem Ursprung und auf dem Ziel. Sie können zudem die erforderliche Zuordnung festlegen.

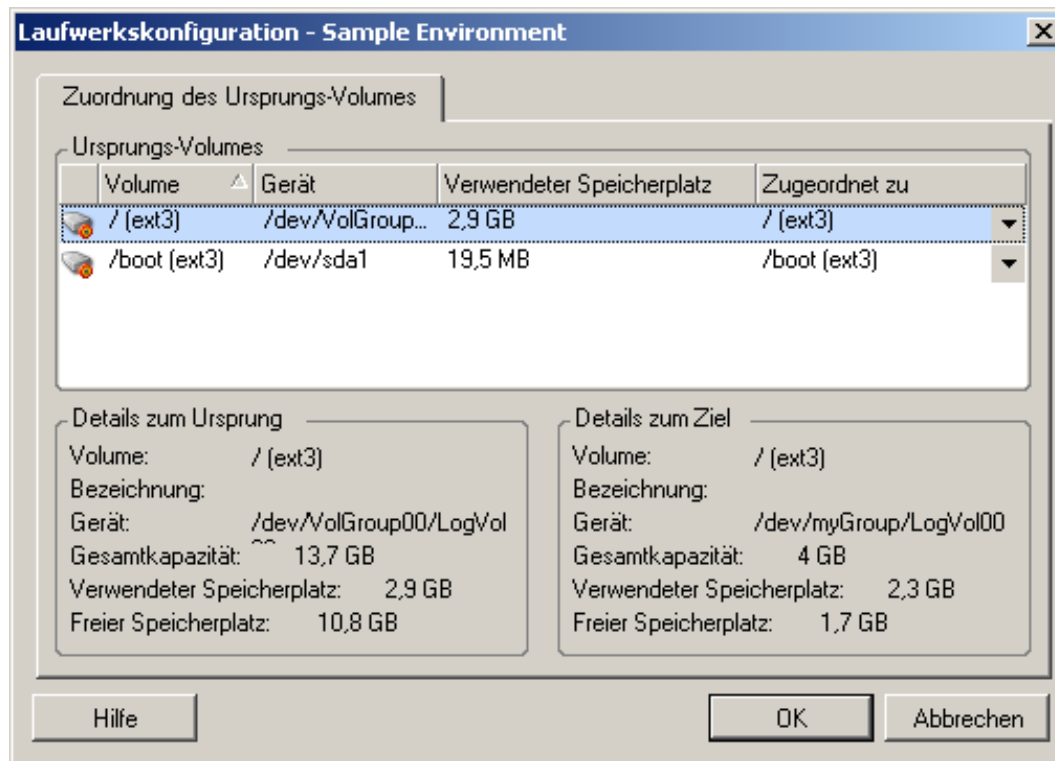

Zugeordnet zu: Ordnen Sie jedes Volume auf dem Ursprung einem vorhandenen Volume auf dem Ziel zu.

VI

Ausführen von Migrationen

Wenn Sie die Migrationseinstellungen für den Workload festgelegt haben, können Sie die Migration ausführen. Die Ziel-VMs müssen für die Migration vorbereitet sein. Starten Sie dann die Reproduktion der Daten zum Ziel. Sie können den Zustand der Migrationsaufträge überwachen und Berichte dazu erzeugen.

- ♦ [Kapitel 39, „Ausführen von Workload-Migrationen“](#), auf Seite 473
- ♦ [Kapitel 40, „Erzeugen von Berichten“](#), auf Seite 481
- ♦ [Kapitel 41, „Bereinigung von Ursprungs-Workloads nach der Migration“](#), auf Seite 485
- ♦ [Anhang H, „Fehlerbehebung in PlateSpin Migrate“](#), auf Seite 487

39

Ausführen von Workload-Migrationen

Wenn Sie die Workloads für die Migration vorbereitet haben, können Sie die Migration anhand der in diesem Abschnitt beschriebenen Migrationsaufgaben ausführen und überwachen. Arbeiten Sie in der PlateSpin Migrate-Weboberfläche oder im PlateSpin Migrate-Client, je nach Migrationstyp und Zielcontainern. Weitere Informationen hierzu finden Sie in „[Matrix der Migrationsaufgaben für PlateSpin Migrate-Client und PlateSpin Migrate-Weboberfläche](#)“ auf Seite 84.

- ♦ [Abschnitt 39.1, „Vorbereiten einer Migration“](#), auf Seite 473
- ♦ [Abschnitt 39.2, „Starten der Migrationsausführung \(erste Reproduktion\)“](#), auf Seite 474
- ♦ [Abschnitt 39.3, „Planen der Migrationsausführung \(erste Reproduktion\)“](#), auf Seite 475
- ♦ [Abschnitt 39.4, „Starten von inkrementellen Reproduktionen“](#), auf Seite 477
- ♦ [Abschnitt 39.5, „Planen von inkrementellen Reproduktionen“](#), auf Seite 477
- ♦ [Abschnitt 39.6, „Anzeigen der Eigenschaften für eine laufende oder abgeschlossene Migration“](#), auf Seite 478
- ♦ [Abschnitt 39.7, „Abbrechen einer laufenden Migration“](#), auf Seite 479
- ♦ [Abschnitt 39.8, „Neu starten oder Herunterfahren des Ursprungs-Workloads“](#), auf Seite 479

39.1 Vorbereiten einer Migration

Wenn Sie einen Workload für die Migration vorbereiten, wird PlateSpin Migrate die erforderliche Datenübertragungs-Software anhand der Migrationseinstellungen auf dem Ursprungs-Workload installieren und einen Ziel-Workload im Zielcontainer anlegen.

- ♦ [Abschnitt 39.1.1, „Verwenden des Migrate-Clients“](#), auf Seite 473
- ♦ [Abschnitt 39.1.2, „Verwenden der Migrate-Weboberfläche“](#), auf Seite 474

39.1.1 Verwenden des Migrate-Clients

Beim Starten eines Migrationsauftrags im PlateSpin Migrate-Client überprüft PlateSpin Migrate den Auftragstyp, den Ursprung, das Ziel und die ausgewählten Parameter und gibt dabei möglicherweise Fehler- und Warnmeldungen aus.

 Fehlermeldungen zeigen Konfigurationen an, die geändert werden müssen, damit der Migrationsauftrag ausgeführt werden kann.

 Warnmeldungen machen Sie auf Einstellungen aufmerksam, die überprüft werden sollten, bevor die Migration gestartet wird.

In einer PlateSpin Migrate-Standardkonfiguration werden Bestätigungsmeldungen unten im Aktionsfenster angezeigt. Wenn Sie PlateSpin Migrate so konfiguriert haben, dass das Aktionsfenster bei Drag-&-Drop-Vorgängen umgangen wird, werden Fehler- und Warnmeldungen allerdings in einem separaten Fenster angezeigt:

Abbildung 39-1 Migrationsvalidierungsfenster

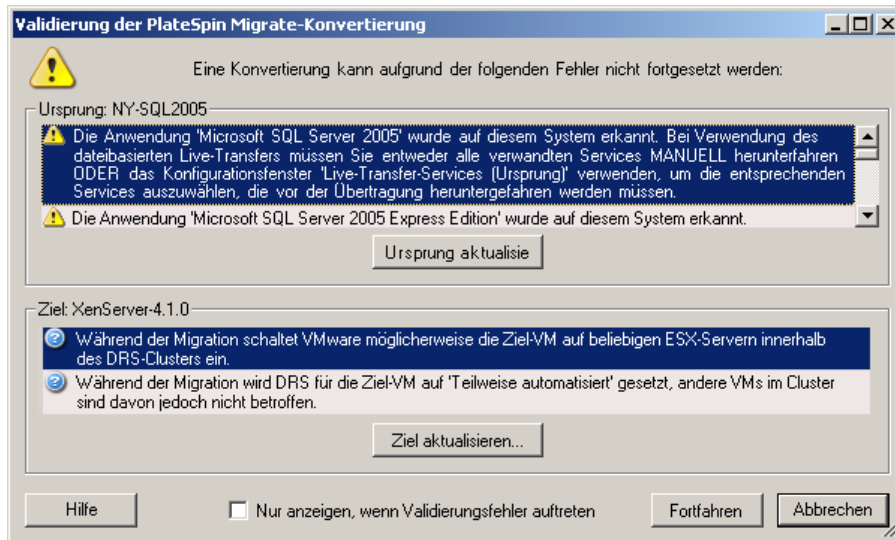

Damit dieses Fenster nur bei Fehlern angezeigt wird, aktivieren Sie die Option **Nur anzeigen, wenn Validierungsfehler auftreten**.

39.1.2 Verwenden der Migrate-Weboberfläche

So bereiten Sie den Workload sofort für die Migration vor:

- 1 Klicken Sie auf der Seite „Migrationsdetails bearbeiten“ auf **Speichern und vorbereiten**.

So bereiten Sie einen vorkonfigurierten Workload für die Migration vor:

- 1 Wählen Sie auf der Seite „Workloads“ den zu migrierenden, vorkonfigurierten Workload aus.
- 2 Klicken Sie auf **Migration vorbereiten**.

39.2 Starten der Migrationsausführung (erste Reproduktion)

Nach erfolgreicher Vorbereitung kann die Migration ausgeführt werden. Die Ausführung beginnt mit der Reproduktion. Die erste Reproduktion ist eine vollständige Reproduktion mit dem Vertragstyp „Vollreproduktion“ bzw. eine inkrementelle Datensynchronisierung für einen bereits vorhandenen Ziel-Workload mit dem Vertragstyp „Inkrementelle Reproduktion“.

Für die erste Reproduktion ist standardmäßig kein Zeitpunkt geplant. Sie können die erste Reproduktion manuell starten. Alternativ planen Sie den Zeitpunkt (Datum und Uhrzeit), zu dem die erste Reproduktion ausgeführt werden soll. Weitere Informationen hierzu finden Sie in [Abschnitt 39.3, „Planen der Migrationsausführung \(erste Reproduktion\)“](#), auf Seite 475.

HINWEIS: Sie müssen den Ursprungs- und den Ziel-Workload vor dem manuellen Start vorbereiten. Die vollständige Reproduktion kann nur dann ausgeführt werden, wenn der Ziel-Workload vorhanden und die Workload-Vorbereitung abgeschlossen ist. Weitere Informationen hierzu finden Sie in [Abschnitt 39.1, „Vorbereiten einer Migration“, auf Seite 473.](#)

- ♦ [Abschnitt 39.2.1, „Verwenden des Migrate-Clients“, auf Seite 475](#)
- ♦ [Abschnitt 39.2.2, „Verwenden der Migrate-Weboberfläche“, auf Seite 475](#)

39.2.1 Verwenden des Migrate-Clients

So starten Sie die erste Reproduktion manuell:

- 1 Wechseln Sie in der Ansicht „Aufträge“ zum vorbereiteten Workload, der migriert werden soll.
- 2 Klicken Sie mit der rechten Maustaste auf den Auftrag und wählen Sie **Starten**.
PlateSpin Migrate startet die erste vollständige Reproduktion für den Workload.

39.2.2 Verwenden der Migrate-Weboberfläche

So starten Sie die erste Reproduktion manuell:

- 1 Wählen Sie auf der Seite „Workloads“ den zu migrierenden, vorbereiteten Workload aus.
- 2 Klicken Sie auf **Migration ausführen**.
- 3 Führen Sie auf der Seite „Workflow-Befehle“ einen der folgenden Vorgänge aus, je nach dem konfigurierten Migrationsvertragstyp für den Workload:
 - ♦ **Vollreproduktion:** Wählen Sie **Vollreproduktion** als Reproduktionsmethode aus.
 - ♦ **Inkrementelle Reproduktion:** Wählen Sie **Inkrementelle Reproduktion** als Reproduktionsmethode aus.
- 4 (Optional) Wenn der Workload nach der erfolgreichen manuellen Reproduktion übernommen werden soll, aktivieren Sie die folgenden Optionen je nach Bedarf:
 - ♦ Übernahme nach erfolgreicher Reproduktion ausführen
 - ♦ Ursprung nach Übernahme herunterfahren
 - ♦ Ziel nach Übernahme herunterfahren
- 5 Klicken Sie auf **Ausführen**.
PlateSpin Migrate startet die erste Reproduktion für den Workload.

39.3 Planen der Migrationsausführung (erste Reproduktion)

Nach erfolgreicher Vorbereitung kann die Migration ausgeführt werden. Die Ausführung beginnt mit der ersten Reproduktion, also entweder mit einer vollständigen Reproduktion oder mit einer Datensynchronisierung für einen bereits vorhandenen Ziel-Workload.

Die Standard-Zeitplaneinstellung lautet „Keine“. Die erste Reproduktion erfolgt nicht nach einem Zeitplan. Sie können den Zeitpunkt (Datum und Uhrzeit) planen, zu dem die erste Reproduktion ausgeführt werden soll. Alternativ können Sie die erste Reproduktion manuell starten. Weitere Informationen hierzu finden Sie in [Abschnitt 39.2, „Starten der Migrationsausführung \(erste Reproduktion\)“, auf Seite 474.](#)

Die erste Reproduktion für eine geplante Migrationsausführung ist ein einmaliges Ereignis. Es wird jedoch täglich nach Zeitplan versucht, diese Reproduktion zu starten, bis die erste vollständige Reproduktion tatsächlich gestartet und erfolgreich abgeschlossen werden kann.

HINWEIS: Sie müssen den Workload vor dem geplanten Zeitpunkt bzw. vor dem manuellen Start vorbereiten. Die erste Reproduktion kann nur dann ausgeführt werden, wenn der Ziel-Workload vorhanden und die Workload-Vorbereitung abgeschlossen ist. Sind diese Bedingungen nicht erfüllt, überspringt Migrate die geplante Vollreproduktion und versucht sie am nächsten Tag zum geplanten Zeitpunkt zu starten.

- ♦ [Abschnitt 39.3.1, „Verwenden des Migrate-Clients“, auf Seite 476](#)
- ♦ [Abschnitt 39.3.2, „Verwenden der Migrate-Weboberfläche“, auf Seite 476](#)

39.3.1 Verwenden des Migrate-Clients

So bearbeiten Sie den Startzeitpunkt (Datum und Uhrzeit) für die erste Reproduktion:

- 1 Navigieren Sie in der Ansicht „Aufträge“ zum gewünschten Auftrag.
- 2 Klicken Sie mit der rechten Maustaste auf den Auftrag und wählen Sie **Startzeit ändern**. Das Dialogfeld „Startzeit des Auftrags ändern“ wird geöffnet.

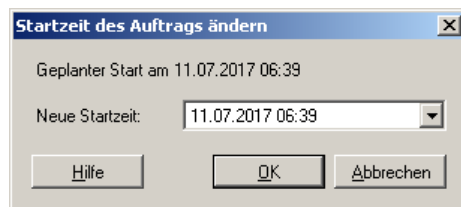

- 3 Geben Sie den gewünschten Startzeitpunkt (Datum und Uhrzeit) ein und klicken Sie auf **OK**. PlateSpin Migrate plant den Auftrag neu und führt ihn zum angegebenen Zeitpunkt aus.

39.3.2 Verwenden der Migrate-Weboberfläche

So bearbeiten Sie den Startzeitpunkt (Datum und Uhrzeit) für die erste Reproduktion:

- 1 Klicken Sie auf der Seite „Workloads“ auf den Workload.
- 2 Klicken Sie auf der Seite „Migrationsdetails“ auf **Bearbeiten**.
- 3 Wählen Sie auf der Seite „Migrationsdetails bearbeiten“ die Option **Einstellungen des Zeitplans** > **Vollreproduktion** und klicken Sie auf **Bearbeiten**.
- 4 Klicken Sie auf **Starten** und legen Sie den Zeitpunkt (Datum und Uhrzeit) fest, zu dem die erste vollständige Reproduktion gestartet werden soll.
Sie können das Datum eingeben (TT/MM/JJJJ) oder über das Kalendersymbol auswählen. Die standardmäßige Uhrzeit für die Ausführung ist 00:00:00 Uhr (hh:mm:ss).
- 5 Wechseln Sie mit **Schließen** zur Seite „Migrationsdetails bearbeiten“ zurück und klicken Sie auf **Speichern**.

39.4 Starten von inkrementellen Reproduktionen

Sobald die erste Reproduktion erfolgreich abgeschlossen wurde, können Sie die inkrementellen Reproduktionen jeweils manuell starten. Alternativ können Sie den Zeitpunkt und das Muster für die Ausführung der inkrementellen Reproduktionen planen, die nach der ersten Reproduktion ausgeführt werden sollen. Weitere Informationen hierzu finden Sie in [Abschnitt 39.5, „Planen von inkrementellen Reproduktionen“](#), auf Seite 477.

- ♦ [Abschnitt 39.4.1, „Verwenden der Migrate-Weboberfläche“](#), auf Seite 477

39.4.1 Verwenden der Migrate-Weboberfläche

So starten Sie eine inkrementelle Reproduktion manuell:

- 1 Wählen Sie auf der Seite „Workloads“ den Workload aus.
- 2 Klicken Sie auf **Migration ausführen**.
- 3 Wählen Sie auf der Seite „Workload-Befehle“ die Option **Inkrementelle Reproduktion** als Reproduktionsmethode aus.
- 4 (Optional) Wenn der Workload nach der erfolgreichen manuellen Reproduktion übernommen werden soll, aktivieren Sie die folgenden Optionen je nach Bedarf:
 - ♦ Übernahme nach erfolgreicher Reproduktion ausführen
 - ♦ Ursprung nach Übernahme herunterfahren
 - ♦ Ziel nach Übernahme herunterfahren
- 5 Klicken Sie auf **Ausführen**.

PlateSpin Migrate startet die inkrementelle Reproduktion für den Workload.

39.5 Planen von inkrementellen Reproduktionen

Wenn Sie eine Workload-Migration konfigurieren und speichern, können Sie den Zeitpunkt und das Muster für die Ausführung der inkrementellen Reproduktionen ändern, die nach der ersten Reproduktion ausgeführt werden sollen. Alternativ können Sie die inkrementellen Reproduktionen jeweils manuell starten. Weitere Informationen hierzu finden Sie in [Abschnitt 39.4, „Starten von inkrementellen Reproduktionen“](#), auf Seite 477.

HINWEIS:

- ♦ Geplante inkrementelle Reproduktionen werden übersprungen, bis die erste Vollreproduktion abgeschlossen ist.
- ♦ Die geplanten inkrementellen Reproduktionen werden maximal 60 Tage ab Beginn der geplanten inkrementellen Reproduktionen ausgeführt.

-
- ♦ [Abschnitt 39.5.1, „Verwenden der Migrate-Weboberfläche“](#), auf Seite 477

39.5.1 Verwenden der Migrate-Weboberfläche

So planen Sie den Zeitpunkt und das Muster für die Wiederholung der inkrementellen Reproduktionen:

- 1 Klicken Sie auf der Seite „Workloads“ auf den Workload.

- 2 Klicken Sie auf der Seite „Migrationsdetails“ auf **Bearbeiten**.
- 3 Wählen Sie auf der Seite „Migrationsdetails bearbeiten“ die Option **Einstellungen des Zeitplans** > **Inkrementelle Wiederholung** und klicken Sie auf **Bearbeiten**.
Die Standardeinstellung für die inkrementelle Wiederholung lautet „Keine“. Für die inkrementellen Reproduktionen ist kein Zeitpunkt geplant.
- 4 Legen Sie unter **Wiederholungsplan beginnen** den Zeitpunkt (Datum und Uhrzeit) fest, zu dem die geplanten inkrementellen Reproduktionen erstmals ausgeführt werden sollen.
Sie können das Datum eingeben (TT/MM/JJJJ) oder über das Kalendersymbol auswählen. Die standardmäßige Uhrzeit für die Ausführung ist 00:00:00 Uhr (hh:mm:ss).
- 5 Legen Sie unter **Einstellung für wiederholte Ausführung** das Muster für die geplanten inkrementellen Reproduktionen fest:
 - ♦ **Täglich:** Die Reproduktion wird in den angegebenen täglichen Intervallen bzw. jede Woche an bestimmten Wochentagen ausgeführt, und zwar über einen Zeitraum von 60 Tagen ab Beginn der Reproduktion.
 - ♦ **Wöchentlich:** Die Reproduktion wird in den angegebenen Intervallen über einen Zeitraum von acht Wochen ab Beginn der Reproduktion ausgeführt.
 - ♦ **Monatlich:** Die Reproduktion wird in den angegebenen Intervallen über einen Zeitraum von zwei Monaten ab Beginn der Reproduktion ausgeführt.
- 6 Wechseln Sie mit **Schließen** zur Seite „Migrationsdetails bearbeiten“ zurück und klicken Sie auf **Speichern**.

39.6 Anzeigen der Eigenschaften für eine laufende oder abgeschlossene Migration

Wenn Sie einen Workload zu PlateSpin Migrate hinzufügen, zeigt die Konfigurationsseite im Verlauf des gesamten Migrationslebenszyklus die Eigenschaften der Migrationskonfiguration für diesen Workload.

- ♦ [Abschnitt 39.6.1, „Verwenden des Migrate-Clients“](#), auf Seite 478
- ♦ [Abschnitt 39.6.2, „Verwenden der Migrate-Weboberfläche“](#), auf Seite 478

39.6.1 Verwenden des Migrate-Clients

So rufen Sie die Eigenschaften für eine Workload-Migration ab:

- 1 Navigieren Sie in der Ansicht „Aufträge“ zum gewünschten Auftrag.
- 2 Klicken Sie mit der rechten Maustaste auf den Auftrag und wählen Sie **Anzeigen**.
Im Migrate-Client wird das Fenster für die Auftragskonfiguration geöffnet.
- 3 Prüfen Sie die Konfigurationsparameter und Einstellungen für die Workload-Migration (schreibgeschützt).

39.6.2 Verwenden der Migrate-Weboberfläche

So rufen Sie die Eigenschaften für eine Workload-Migration ab:

- 1 Klicken Sie auf der Seite „Workloads“ auf den Workload.

In der Migrate-Weboberfläche wird die Seite „Migrationsdetails“ geöffnet.

- 2 Prüfen Sie die Konfigurationsparameter und Einstellungen für die Workload-Migration (schreibgeschützt).

39.7 Abbrechen einer laufenden Migration

Unter Umständen reagiert eine laufende Workload-Migration nicht mehr, sodass sie abgebrochen werden muss.

- ♦ [Abschnitt 39.7.1, „Verwenden des Migrate-Clients“, auf Seite 479](#)
- ♦ [Abschnitt 39.7.2, „Verwenden der Migrate-Weboberfläche“, auf Seite 479](#)

39.7.1 Verwenden des Migrate-Clients

- 1 Navigieren Sie in der Ansicht „Aufträge“ zum gewünschten Auftrag.
- 2 Klicken Sie mit der rechten Maustaste auf den Auftrag und wählen Sie **Abbrechen**.

39.7.2 Verwenden der Migrate-Weboberfläche

So rufen Sie die Eigenschaften für eine Workload-Migration ab:

- 1 Klicken Sie auf der Seite „Workloads“ auf den stillstehenden Workload.
- 2 Prüfen Sie den Reproduktions- oder Übernahmestatus.
- 3 Klicken Sie auf **Abbrechen**.

39.8 Neu starten oder Herunterfahren des Ursprungs-Workloads

Im PlateSpin Migrate-Client können Sie einen Ursprungs-Workload neu starten oder herunterfahren, wenn der Migrationsauftrag nicht aktiv ist.

So können Sie den Ursprungs-Workload im Migrate-Client herunterfahren oder neu starten:

- 1 Navigieren Sie in der Ansicht „Aufträge“ zum gewünschten Auftrag.
- 2 Klicken Sie mit der rechten Maustaste auf den Auftrag und wählen Sie **Ursprungscomputer neu starten** oder **Ursprungscomputer herunterfahren**.

Geben Sie zur Automatisierung des Startstatus von Ursprungs- und Ziel-Workloads den erforderlichen Post-Migrationsstatus im Migrationsauftrag an. Weitere Informationen hierzu finden Sie unter [„Post-Übernahme-Endstatus für Ursprungs- und Ziel-Workloads“ auf Seite 338](#).

40 Erzeugen von Berichten

Im PlateSpin Migrate-Client oder in der PlateSpin Migrate-Weboberfläche können Sie Berichte zu den ermittelten Workloads und den Workload-Migrationen erzeugen. Weitere Informationen zum Erzeugen eines Lizenzberichts finden Sie unter „Lizenzschlüsselverwaltung im Migrate-Client“ auf Seite 107.

- ♦ Abschnitt 40.1, „Generieren von Workload- und Workload-Migrations-Berichten“, auf Seite 481
- ♦ Abschnitt 40.2, „Generieren von Diagnoseberichten“, auf Seite 482

40.1 Generieren von Workload- und Workload-Migrations-Berichten

Sie können detaillierte Berichte von laufenden und abgeschlossenen Migrationsaufträgen erzeugen. In einem Migrationsbericht werden die während des Auftrags ausgeführten Aufgaben aufgezeichnet.

- ♦ Abschnitt 40.1.1, „Erzeugen von Berichten im Migrate-Client“, auf Seite 481
- ♦ Abschnitt 40.1.2, „Erzeugen von Berichten in der Weboberfläche“, auf Seite 482

40.1.1 Erzeugen von Berichten im Migrate-Client

So generieren Sie einen Auftragsbericht:

- 1 Navigieren Sie in der Ansicht „Aufträge“ zum gewünschten Auftrag.
- 2 Klicken Sie mit der rechten Maustaste auf den Auftrag und wählen Sie **Bericht**.

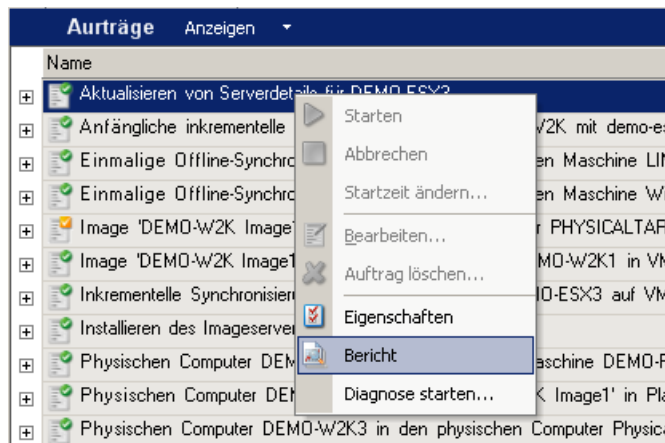

In einem Webbrowser-Fenster wird der angeforderte Bericht angezeigt.

40.1.2 Erzeugen von Berichten in der Weboberfläche

Die PlateSpin Migrate-Weboberfläche bietet Berichte, die einen analytischen Einblick in Ihre Workload-Migrationsverträge über einen bestimmten Zeitraum hinweg gewähren. Eine Liste der verfügbaren Berichte finden Sie unter [Tabelle 40-1](#). Die Berichte werden in der Weboberfläche geöffnet. Sie können einen Bericht über die Browseroptionen drucken oder in eine XML-Datei exportieren.

Tabelle 40-1 Verfügbare Berichte in der PlateSpin Migrate-Weboberfläche

Bericht	Beschreibung
Workload-Migration	Bericht über Reproduktionsereignisse für alle Workloads in einem auswählbaren Zeitraum.
Migrationsverlauf	Bericht über Reproduktionsgröße, Zeit und Übertragungsgeschwindigkeit pro auswählbarem Workload in einem auswählbaren Zeitraum.
Reproduktionsstatistik	Bericht über die Dynamik vollständiger und inkrementeller Reproduktionen, die nach Durchschnitt , Zuletzt , Summe und Spitze zusammengefasst werden können.
Aktueller Migrationsstatus	Migrationsstatus, z. B. letzte Testübernahme, Datum der letzten Reproduktion und Testalter (Zeitraum seit der letzten abgeschlossenen Testübernahme).
Ereignisse	Bericht über Systemereignisse für alle Workloads in einem auswählbaren Zeitraum.
Routineereignisse	Bericht über anstehende Workload-Migrations-Ereignisse.
Ereignisse werden ausgeführt	Bericht ausschließlich über Migrationsereignisse, die zum Zeitpunkt der Berichterzeugung ausgeführt wurden.
Resource Usage (Ressourcenverwendung)	Zeigt die Ressourcen an, die für den Ziel-Workload konfiguriert sind.

So erzeugen Sie einen Bericht:

- 1 Klicken Sie auf der PlateSpin Migrate-Weboberfläche auf **Berichte**.
Es wird eine Liste mit Berichtstypen angezeigt.
- 2 Klicken Sie auf den Namen des erforderlichen Berichtstyps.
- 3 Wählen Sie mindestens einen Workload aus, für den ein Bericht erstellt werden soll.
- 4 Konfigurieren Sie den Zeitraum, für den der Bericht angezeigt werden soll.
- 5 Führen Sie einen der folgenden Vorgänge aus:
 - ♦ Klicken Sie auf **Druckbare Ansicht**. Der Bericht wird im Webbrowser angezeigt.
 - ♦ Klicken Sie auf **XML-Export** und speichern Sie die XML-Datei auf dem Computer.

40.2 Generieren von Diagnoseberichten

- ♦ [Abschnitt 40.2.1, „Verwenden des Migrate-Clients“](#), auf Seite 483
- ♦ [Abschnitt 40.2.2, „Verwenden der Migrate-Weboberfläche“](#), auf Seite 484

40.2.1 Verwenden des Migrate-Clients

PlateSpin Migrate bietet ein Werkzeug zum Erstellen eines Diagnoseberichts für einen laufenden oder abgeschlossenen Auftrag.

So zeigen Sie einen Diagnosebericht an:

- 1 Klicken Sie in der Ansicht „Aufträge“ mit der rechten Maustaste auf den gewünschten Auftrag und wählen Sie **Diagnose ausführen**.
- 2 Klicken Sie auf **OK**, um den Hinweis zum Start des Diagnoseberichts zu schließen.
Der Vorgang kann einige Minuten dauern.
- 3 Der Diagnosebericht wird im Webbrowser angezeigt.

Diagnose

Umfassende Informationen

Diese Seite enthält erweiterte Informationen zur Fehlerbehebung für Virtuelle Maschine tst-rhel63-uefi in virtuelle Maschine tst-rhel63-uefi-31c1 in VMware ESX-Server auf Baker konvertieren'

Um diese Informationen an den Support zu senden, befolgen Sie die unten stehenden Anweisungen:

1. Wechseln Sie zu [diesem Ordner](#).
2. Senden Sie die ZIP-Datei [2018-04-02_17_30_29.zip](#) einschließlich Ihrer Vorgangsnummer (falls zugewiesen) an den Support.
Hinweis: Wenn Sie Probleme beim Senden einer Datei mit der Erweiterung .zip haben, senden Sie stattdessen die DIG-Datei [2018-04-02_17_30_29.dig](#).

Weitere Informationen zum Öffnen eines Supportvorgangs finden Sie unter <http://support.novell.com/contact/index.html>

Serverversion 12.2.2.667.

Support-Code: PS

Übertragungstyp: Dateibasiert

Name des Ursprungshosts: tst-rhel63-uefi

Name des Zielhosts: tst-rhel63-uefi-31c1

Name des Zielhostcontainers: Baker

Zielcontainertyp: VMware ESX-Server

[Virtuelle Maschine tst-rhel63-uefi in virtuelle Maschine tst-rhel63-uefi-31c1 in VMware ESX-Server auf Baker konvertieren](#)

Vorgang	Vorgangstatus	Controller
1: Einrichten von Benachrichtigungen	Abgeschlossen	Controller (Protokolle)
2: Optimierung der Konvertierung	Abgeschlossen	Controller (Protokolle)
3: Erstellen einer virtuellen Maschine	Abgeschlossen	Controller (Protokolle)
3.1: Planen der Erstellung einer virtuellen Maschine	Abgeschlossen	Controller (Protokolle)
3.1.1: Erstellen einer virtuellen Maschine auf ESX-Server	Abgeschlossen	Controller (Protokolle)
3.1.2: Aktualisieren von Informationen zur virtuellen Maschine	Abgeschlossen	Controller (Protokolle)
3.2: Erstellen eines VM-Geräts	Abgeschlossen	Controller (Protokolle)
4: Übernehmen der Kontrolle über die virtuelle Maschine	Abgeschlossen	Controller (Protokolle)

Der Diagnosebericht enthält verschiedene Statistikdaten:

- ♦ Alle Vorgänge im Zusammenhang mit dem Auftrag. Klicken Sie auf einen Vorgang, um seine XML-Darstellung anzuzeigen.
- ♦ Der Status jedes Vorgangs.
- ♦ Der Controller, der den Vorgang ausgeführt hat. Klicken Sie auf den Controller, um seine XML-Darstellung anzuzeigen, oder auf **Protokolle**, um das Ereignisprotokoll anzuzeigen.

Der Bericht enthält auch Links zu:

- ♦ den XML-Darstellungen des Ursprungscomputers, des Original-Zielcomputers und des Ziel-VM-Hosts.
- ♦ der Root-Operation des Auftrags sowie zu verschiedenen Protokollen und Berichten.

Sie können Diagnoseberichte direkt an den Technischen Support senden. Beachten Sie hierzu die Anweisungen im Bericht.

40.2.2 Verwenden der Migrate-Weboberfläche

Nachdem Sie in der Migrate-Weboberfläche einen Befehl ausgeführt haben, können Sie detaillierte Diagnoseberichte über die Details des Befehls generieren.

- 1 Klicken Sie auf **Befehlsdetails** und dann unten rechts auf den Link **Generieren**.

Nach kurzer Zeit wird die Seite aktualisiert, und der Link **Herunterladen** wird oberhalb des Links **Generieren** angezeigt.

- 2 Klicken Sie auf **Download** (Herunterladen).

Die `.zip`-Datei enthält umfassende Diagnoseinformationen zum aktuellen Befehl.

- 3 Speichern Sie die Datei, extrahieren Sie die Diagnose und öffnen Sie sie.

- 4 Halten Sie die `.zip`-Datei bereit, wenn Sie sich an den Technischen Support wenden.

41

Bereinigung von Ursprungs-Workloads nach der Migration

Ursprungs-Workloads müssen gelegentlich im Anschluss an eine Migration bereinigt werden. Beispielsweise müssen Sie nach einer nicht erfolgreichen Migration alle PlateSpin-Softwarekomponenten von einem Ursprungs-Workload entfernen.

- ♦ [Abschnitt 41.1, „Bereinigen von Windows-Workloads“, auf Seite 485](#)
- ♦ [Abschnitt 41.2, „Bereinigen von Linux-Workloads“, auf Seite 486](#)

41.1 Bereinigen von Windows-Workloads

Im Folgenden finden Sie Anweisungen für das Bereinigen von Windows-Workloads, aufgeführt nach Komponenten und Use-Case:

Komponente	Anwendungsfall	Entfernungsanweisung
Dateibasierte Übertragungskomponente	Alle Migrationen	Auf Root-Ebene für jedes migrierte Volume alle Dateien namens <code>PlateSpinCatalog*.dat</code> entfernen
Workload-Ermittlungs-Software	Alle Migrationen	<ol style="list-style-type: none">1. In der Ansicht „Server“ die Ermittlung des Ursprungs rückgängig machen (mit der rechten Maustaste auf den Ursprungs-Workload klicken und Ermittlung rückgängig machen auswählen).2. Im Windows-Verzeichnis des Ursprungs-Workloads:<ul style="list-style-type: none">♦ Alle Dateien namens <code>machinediscovery*</code> entfernen.♦ Unterverzeichnis <code>platespin</code> entfernen.
Controller-Software	Alle Migrationen	<ol style="list-style-type: none">1. In der Ansicht „Server“ die Ermittlung des Ursprungs rückgängig machen (mit der rechten Maustaste auf den Ursprungs-Workload klicken und Ermittlung rückgängig machen auswählen).2. Eine Eingabeaufforderung öffnen und das aktuelle Verzeichnis ändern in:<ul style="list-style-type: none">♦ <code>\Programme\platespin*</code> (32-Bit-Systeme)♦ <code>\Programme (x86)\platespin</code> (64-Bit-Systeme)3. Führen Sie den folgenden Befehl aus: <code>ofxcontroller.exe /uninstall</code>4. Verzeichnis <code>platespin*</code> entfernen.

41.2 Bereinigen von Linux-Workloads

Im Folgenden finden Sie Anweisungen für das Bereinigen von Linux-Workloads, aufgeführt nach Komponenten und Use-Case:

Komponente	Anwendungsfall	Entfernungsanweisung
Controller-Software	Offline-Migrationen	Im Dateisystem des Ursprungs-Workloads unterhalb von <code>/boot</code> das Verzeichnis <code>ofx</code> mit Inhalt entfernen.
	Alle Live-Migrationen	<ul style="list-style-type: none">◆ Diese Prozesse stoppen:<ul style="list-style-type: none">◆ <code>pkill -9 ofxcontrollerd</code>◆ <code>pkill -9 ofxjobexec</code>◆ Das OFX-Controller-rpm-Package entfernen: <code>rpm -e ofxcontrollerd</code>◆ Im Dateisystem des Ursprungs-Workloads das Verzeichnis <code>/usr/lib/ofx</code> mit Inhalt entfernen.
Software für den Datentransfer auf Blockebene	Alle Migrationen auf Blockebene	<ol style="list-style-type: none">1. Prüfen Sie, ob der Treiber aktiv ist: <code>lsmod grep blkwatch</code> Wenn der Treiber immer noch im Arbeitsspeicher geladen ist, sollte das Ergebnis eine Zeile wie die folgende enthalten: <code>blkwatch_7616 70924 0</code>2. (Bedingt) Wenn der Treiber noch geladen ist, entfernen Sie ihn aus dem Arbeitsspeicher: <code>rmod blkwatch_7616</code>3. Entfernen Sie den Treiber aus der Boot-Sequenz: <code>blkconfig -u</code>4. Entfernen Sie die Treiberdateien, indem Sie das folgende Verzeichnis mitsamt Inhalt löschen: <code>/lib/modules/[Kernel_Version]/Platespin</code>5. Löschen Sie die folgende Datei: <code>/etc/blkwatch.conf</code>
LVM-Snapshots	Migrationen auf Blockebene mithilfe von LVM-Snapshots	<ol style="list-style-type: none">1. In der Ansicht „Aufträge“ einen Auftragsbericht für den fehlgeschlagenen Auftrag generieren und den Namen des Snapshot notieren.2. Das Snapshot-Gerät unter Verwendung des folgenden Befehls entfernen: <code>lvremove <i>Snapshot-Name</i></code>



Fehlerbehebung in PlateSpin Migrate

Dieser Abschnitt enthält eine Reihe von Themen zur Fehlerbehebung in PlateSpin Migrate.

Weitere Informationen zu häufigen Problemen bei der Ermittlung von Workloads oder Zielen finden Sie unter [Anhang C, „Fehlerbehebung bei der Ermittlung“](#), auf Seite 281.

- ◆ [Abschnitt H.1, „Migration von Workloads in die Azure-Cloud“](#), auf Seite 487
- ◆ [Abschnitt H.2, „Migration von Workloads zu VMware“](#), auf Seite 489
- ◆ [Abschnitt H.3, „Peer-to-Peer-Migrationen \(Windows\)“](#), auf Seite 490
- ◆ [Abschnitt H.4, „PlateSpin-Images“](#), auf Seite 491
- ◆ [Abschnitt H.5, „Verkleinern der PlateSpin Migrate-Datenbanken“](#), auf Seite 492
- ◆ [Abschnitt H.6, „Fehlersuche beim Konfigurationsdienst“](#), auf Seite 492
- ◆ [Abschnitt H.7, „PlateSpin-OFX-Controller startet nicht auf einem virtuellen Ursprungscomputer“](#), auf Seite 497
- ◆ [Abschnitt H.8, „Validierungswarmmeldung für Bandbreitendrosselung“](#), auf Seite 498
- ◆ [Abschnitt H.9, „Der Windows-Zielcomputer kann nach dem zweiten Boot nicht mehr gebootet werden“](#), auf Seite 498
- ◆ [Abschnitt H.10, „Mindestens zwei Volumes haben dieselbe Volume-Seriennummer“](#), auf Seite 499

H.1 Migration von Workloads in die Azure-Cloud

Mit den Informationen in diesem Abschnitt beheben Sie häufige Probleme, die bei der Migration von Workloads zu Microsoft Azure Cloud auftreten.

- ◆ [Abschnitt H.1.1, „Zuweisen einer reservierten IP-Adresse zu einem Migrate-Server in Azure“](#), auf Seite 487
- ◆ [Abschnitt H.1.2, „Computername für Azure-VM im Azure-Portal nicht verfügbar“](#), auf Seite 488
- ◆ [Abschnitt H.1.3, „Ausgehende E-Mail steckt nach der Migration von Microsoft Exchange Server 2016 zur Azure-Cloud fest“](#), auf Seite 488

H.1.1 Zuweisen einer reservierten IP-Adresse zu einem Migrate-Server in Azure

Die dynamische Zuweisungsmethode ist die Standardeinstellung für die öffentliche IP-Adresse in Azure. Die IP-Adresse kann sich jedes Mal ändern, wenn der Server angehalten und gestartet wird. Sie sollten die Einstellung ändern, sodass die statische Zuweisungsmethode verwendet wird. Eine reservierte IP-Adresse stellt sicher, dass Azure eine IP-Adresse für die gesamte Lebensdauer einer Ressource zuweist und reserviert.

HINWEIS: Eine Änderung der IP-Adresse auf dem PlateSpin-Server unterbricht die Heartbeat-Kommunikation mit den Ursprungs-Workloads.

So wenden Sie eine reservierte IP-Adresse auf einen vorhandenen Migrate-Server in Azure an, der über eine dynamische IP-Adresse verfügt:

- 1 Geben Sie **Statisch** als Zuweisungsmethode für die öffentliche IP-Adresse der Migrate-Server-Ressource an:
 - 1a Öffnen Sie das entsprechende Azure-Portal und melden Sie sich bei Ihrem Azure-Konto an:
 - ♦ [Azure-Portal \(http://portal.azure.com/\)](http://portal.azure.com/)
 - ♦ [Azure China-Portal \(http://portal.azure.cn/\)](http://portal.azure.cn/)
 - 1b Öffnen Sie „Ressourcen“, wählen Sie die Migrate-Server-Ressource aus und wählen Sie **Stoppen**.
 - 1c Wählen Sie in den Informationen zum Migrate-Server die öffentliche IP-Adresse aus.
 - 1d Wählen Sie im Bereich **Öffentliche IP-Adresskonfiguration** unter **Einstellungen** die Option **Konfiguration** aus.
 - 1e Geben Sie **Statisch** als Zuweisungsmethode für die öffentliche IP-Adresse an.
 - 1f Klicken Sie auf **Speichern**.

Azure übernimmt die Zuweisung und Reservierung von IP-Adressen im Pool der verfügbaren IP-Adressen an dem Azure-Standort, an dem Sie den Migrate-Server bereitstellen.
 - 1g Starten Sie die Migrate-Server-Ressource.

Die Heartbeat-Kommunikation für vorhandene Migrationsaufträge wird unterbrochen, bis Sie die in der OFX-Controller-Konfigurationsdatei des Ursprungs-Workloads gespeicherte IP-Adresse des Servers ändern.
- 2 Stellen Sie die neue IP-Adresse mithilfe des Migrate Agents für jeden Ursprungs-Workload ein, der bereits auf dem Migrate-Server für die Migration konfiguriert ist:

```
migrateagent.cli.exe config /setting=psserver:<new_ipaddress_or_dns_name>
```

Die Option `psserver` hält den OFX-Controller-Dienst (`ofxcontroller`) an, aktualisiert die Datei `OfxController.exe.config` mit der neuen Adresse und startet den Dienst neu. Nun funktioniert die Heartbeat-Kommunikation mit der neuen IP-Adresse des Servers.

H.1.2 Computernamen für Azure-VM im Azure-Portal nicht verfügbar

Nach einer erfolgreichen Übernahme eines Workloads in die Azure-Cloud zeigt die Weboberfläche des Azure-Portals nicht mehr den Namen des Zielcomputers an.

Um den Computernamen und den DNS-Namen des Workloads anzuzeigen, melden Sie sich über Remotedesktop beim Computer an und öffnen Sie dann die Systemsteuerung und die Seite „System“.

H.1.3 Ausgehende E-Mail steckt nach der Migration von Microsoft Exchange Server 2016 zur Azure-Cloud fest

Problem: Sie haben einen Microsoft Exchange 2016-Server zu Microsoft Azure migriert und die ausgehenden Nachrichten des Benutzers hängen im Ordner `Entwürfe` von Microsoft Outlook fest.

Korrektur: Wenn Sie einen Microsoft Exchange-Server-Workload zu Microsoft Azure migriert haben, ändern Sie die internen und externen DNS-Einstellungen für Exchange so, dass der **Microsoft Hyper-V-Netzwerkadapter** herangezogen wird. Weitere Informationen hierzu finden Sie im [KB-Artikel 7021909](https://www.netiq.com/support/kb/doc.php?id=7021909) (<https://www.netiq.com/support/kb/doc.php?id=7021909>).

H.2 Migration von Workloads zu VMware

Mit den Informationen in diesem Abschnitt beheben Sie häufige Probleme, die bei der Migration von Workloads zu VMware auftreten.

- ♦ [Abschnitt H.2.1, „Ausgehende E-Mail steckt nach der Migration von Microsoft Exchange Server 2016 zu VMware fest“](#), auf Seite 489
- ♦ [Abschnitt H.2.2, „Maus funktioniert im VM-Konsolenfenster für die Ziel-VM nicht“](#), auf Seite 489
- ♦ [Abschnitt H.2.3, „Diskettenlaufwerk an der Ziel-VM auf VMware nicht bereinigt“](#), auf Seite 489

H.2.1 Ausgehende E-Mail steckt nach der Migration von Microsoft Exchange Server 2016 zu VMware fest

Problem: Sie haben einen Microsoft Exchange 2016-Server zu VMware migriert und die ausgehenden Nachrichten des Benutzers stecken im Ordner `Entwürfe` fest.

Korrektur: Wenn Sie einen Microsoft Exchange-Server-Workload zu VMware migriert haben, ändern Sie die internen und externen DNS-Einstellungen für Exchange so, dass **VMXNET 3** herangezogen wird. Weitere Informationen hierzu finden Sie im [KB-Artikel 7021909](https://www.netiq.com/support/kb/doc.php?id=7021909) (<https://www.netiq.com/support/kb/doc.php?id=7021909>).

H.2.2 Maus funktioniert im VM-Konsolenfenster für die Ziel-VM nicht

Problem: Gelegentlich funktioniert beim Test-Cutover oder Cutover die Maus für die VM im vSphere Web Client nicht. Das bedeutet: Wenn Sie **Aktionen** > **Konsole öffnen** auswählen, um die VMware-Webkonsole zu öffnen, funktioniert der Mauszeiger innerhalb des VM-Konsolenfensters nicht richtig.

Korrektur: Starten Sie die VM neu, damit VMware-Tools den USB-Controller der Maus erkennen. Wählen Sie in vSphere **Aktionen** > **Ein/Aus** > **Gastbetriebssystem neu starten** aus.

H.2.3 Diskettenlaufwerk an der Ziel-VM auf VMware nicht bereinigt

Problem: Nach der Übernahme bei einer Migration zu VMware bleibt ein zusätzliches Diskettenlaufwerk angeschlossen, ist jedoch nicht mit der Ziel-VM verbunden.

Korrektur: Der `PlateSpin-Konfigurationsparameter RemoveVMwareDevicesAtCutover` steuert, ob Diskettenlaufwerke nach einer erfolgreichen Übernahme entfernt werden. Der Standardwert lautet „Falsch“, wodurch ein zusätzliches Diskettenlaufwerk zwar angeschlossen bleibt, jedoch nicht mit der VM verbunden ist. Sie können den Wert auf „Wahr“ festlegen, um zu erzwingen, dass das zusätzliche Diskettenlaufwerk entfernt wird. Beim Vorgang des Entfernens muss das Gastbetriebssystem heruntergefahren und neu gebootet werden. Dieser Reboot ist erforderlich, um das zusätzliche Diskettenlaufwerk zu entfernen.

So aktivieren Sie das automatische Entfernen des zusätzlichen Diskettenlaufwerks und den erforderlichen Reboot bei der Testübernahme oder Übernahme aller Migrationen zu VMware-Containern:

- 1 Melden Sie sich bei der PlateSpin Migrate-Weboberfläche als Administrator an und öffnen Sie die Konfigurationsseite für den PlateSpin-Server unter:
https://Thr_PlateSpin_Server/PlateSpinConfiguration/
- 2 Wechseln Sie zum Parameter **RemoveVMwareDevicesAtCutover** und klicken Sie auf **Bearbeiten**.
- 3 Ändern Sie die Einstellung von **Falsch** zu **Wahr**.
- 4 Speichern Sie die Einstellungen und schließen Sie die Seite.

H.3 Peer-to-Peer-Migrationen (Windows)

[Tabelle H-1](#) enthält Informationen zur Behebung häufiger Probleme, die bei Windows-Peer-to-Peer-Migrationen auftreten können.

Tabelle H-1 Allgemein bekannte Probleme und Lösungen in Verbindung mit Peer-to-Peer-Migrationen (Windows)

Probleme oder Meldungen	Lösungen
<p>Während der Offline-Migration wird einer der folgenden Fehler angezeigt:</p> <ul style="list-style-type: none"> ♦ Warten auf den Start des Controllers (Fehlgeschlagen) ♦ Controller-Verbindung nicht hergestellt ♦ Controller-Verbindung abgebrochen ♦ Heartbeat-Dienst konnte nicht gestartet werden 	<p>Dies weist auf eines der folgenden Probleme hin:</p> <ul style="list-style-type: none"> ♦ Die Netzwerkeinstellungen der temporären IP-Adressen unter Auftragskonfiguration > Erweitert sind möglicherweise nicht ordnungsgemäß konfiguriert. ♦ Möglicherweise ist das Netzwerk vorübergehend ausgefallen, wodurch der Ursprungs-/Zielcomputer nicht mit dem PlateSpin-Server kommunizieren konnte. ♦ Der Ursprungs-/Zielcomputer konnte nicht vollständig in die Vor-Ausführungsumgebung gebootet werden. <p>Prüfen Sie zum Ermitteln der genauen Fehlerursache den Status des Systems, dessen Controller nicht gestartet werden konnte. Mit Befehlen wie <code>ipconfig</code> und <code>ping</code> kann die grundlegende Netzwerk-Konnektivität überprüft werden.</p>
<p>Der Dateitransfer hängt bei 1 % oder erfolgt sehr langsam</p>	<p>Standardmäßig wird während einer Migration der Verbindungstyp „AUTO“ auf dem Ursprungsserver verwendet. Wenn der Ursprungsserver an einen Switch-Port angeschlossen ist, für den „100/FULL“ erzwungen wird, muss die Option Vollduplex erzwingen aktiviert sein, wenn die Migration konfiguriert wird. Wenn diese Option falsch eingestellt ist, tritt ein Duplex-Fehler im Netzwerk auf.</p>

Probleme oder Meldungen	Lösungen
Geeignete Bootpartition kann nicht ermittelt werden	<p>Beim Konvertieren vorhandener Ursprungsserver muss das Boot-Volume folgende Anforderungen erfüllen:</p> <ul style="list-style-type: none"> ◆ Es muss sich auf einer Basis-Festplatte befinden ◆ Es muss 175 MB freien Speicherplatz haben ◆ Es muss sich um eine primäre Partition handeln ◆ Wenn einige oder alle dieser Bedingungen vom System-Volume nicht erfüllt werden, schlägt die Migration während des Versuchs der Kontrollübernahme des Ursprungsservers fehl.
Auftrag verbleibt lange im Status Geplant und wird dann in den Status Behebbarer Fehler versetzt (bei allen Unterschritten wird der Status Nicht gestartet angezeigt)	Es besteht ein Problem mit dem Operations Framework Controller auf dem PlateSpin-Server. Verwenden Sie das Windows-Dienste-Plugin, um zu prüfen, ob der Controller ausgeführt wird. Weitere Anweisungen zur Fehlerbehebung finden Sie im KB-Artikel 7920862 (https://www.netiq.com/support/kb/doc.php?id=7920862) .
Behebung von Fehlern in der Phase Konfigurieren des Betriebssystems (gilt auch für die Migrationsschritte Zielcomputer konfigurieren oder Konfigurieren der virtuellen Maschine)	<p>Im Allgemeinen weisen Fehler während der Konfiguration darauf hin, dass eine Zeitüberschreitung beim Konfigurieren des physischen oder virtuellen Computers aufgetreten ist. Obwohl der Migrationsauftrag fehlgeschlagen zu sein scheint, ist die Gesamtmigration wahrscheinlich erfolgreich verlaufen und der Konfigurationsservice auf dem Ziel wird vermutlich weiterhin ausgeführt.</p> <p>KB-Artikel 7920327 (https://www.netiq.com/support/kb/doc.php?id=7920327) enthält eine detaillierte Fehlerbehebungs-Checkliste und eine Liste mit den Informationen, die im Falle der Inanspruchnahme des technischen Supports benötigt werden.</p>
Live-Transfer ist nicht verfügbar	Auf dem Server befindet sich ein nicht unterstütztes Datei- oder Betriebssystem.

Zugehörige KB-Artikel:

ID	Beschreibung
7920862 (https://www.netiq.com/support/kb/doc.php?id=7920862)	ERRMSG: PlateSpin Migrate Job remains at a „Scheduled“ or „Recoverable Error“ state
7920810 (https://www.netiq.com/support/kb/doc.php?id=7920810)	INFO: Restore job stalls – „The configuration service in the target machine“
2790341 (https://www.netiq.com/support/kb/doc.php?id=7920341)	INFO: What ports does PlateSpin Migrate use during discovery, migration and file transfer?

H.4 PlateSpin-Images

[Tabelle H-2](#) enthält Informationen zur Behebung häufiger Probleme, die bei PlateSpin-Images auftreten können.

Table H-2 Allgemein bekannte Probleme und Lösungen in Verbindung mit PlateSpin Images

Probleme oder Meldungen	Lösungen
PlateSpin Images werden nicht auf dem PlateSpin Image Server angezeigt	Wenn die Serveransicht so konfiguriert ist, dass Server nach Computern gruppiert angezeigt werden, kann die Ansicht ermittelter Imageserver nicht erweitert werden. Konfigurieren Sie zum Anzeigen der Images die Serveransicht so, dass die Server nach Domäne und nicht nach Computer angezeigt werden.
Fehler beim Mounten des Images. Das Volume enthält kein bekanntes Dateisystem	Diese Fehlermeldung wird möglicherweise angezeigt, wenn Sie Volume-Daten importieren oder bereitstellen, während Sie einen PlateSpin Image Server unter Windows Server 2003 installieren. Verwenden Sie zur Behebung dieses Fehlers das Windows-Dienste-Plugin auf dem PlateSpin Image Server. Ändern Sie die Anmeldeeigenschaften des Operations Management Controller-Diensts von PlateSpin Migrate so, dass ein Konto mit lokalen Administratorrechten verwendet wird. Starten Sie den Dienst nach dieser Änderung neu.
Sicherheitsdeskriptoren werden auf bereitgestelltem Server nicht beibehalten, wenn Volume-Daten von einem Symantec Ghost-Image verwendet werden	Beim Erstellen eines PlateSpin Images mithilfe von Raw-Volume-Daten, die von einem Ghost Image extrahiert wurden, werden die Sicherheitsdeskriptoren auf der VM nicht beibehalten. Grund hierfür ist, dass die extrahierten Dateien die Berechtigungen ihres übergeordneten Ordners übernehmen.
Zugehörige KB-Artikel:	
ID	Beschreibung
7920879 (https://www.netiq.com/support/kb/doc.php?id=7920879)	ERRMSG: The file cannot be accessed by the system

H.5 Verkleinern der PlateSpin Migrate-Datenbanken

Sobald die PlateSpin Migrate-Datenbanken (OFX und PortabilitySuite) eine vordefinierte Kapazität erreicht haben, werden diese Datenbanken in regelmäßigen Abständen bereinigt. Falls Sie die Größe oder den Inhalt dieser Datenbanken noch weitergehend steuern möchten, können Sie sie mit dem Dienstprogramm PlateSpin Database Cleanup (`PlateSpin.DBCleanup.exe`) weiter bereinigen und verkleinern. Im [KB-Artikel 7006458 \(https://www.netiq.com/support/kb/doc.php?id=7006458\)](https://www.netiq.com/support/kb/doc.php?id=7006458) finden Sie Angaben zum Speicherort und den verfügbaren Optionen für dieses Werkzeug, mit denen Sie Offline-Datenbankvorgänge ausführen können.

H.6 Fehlersuche beim Konfigurationsdienst

Nach einer Testübernahme oder Übernahme tritt ein Fehler auf der Ziel-VM aufgrund unspezifischer Probleme mit dem Konfigurationsdienst auf. Die allgemeine Fehlermeldung lautet:

```
Der Konfigurationsdienst auf dem Zielcomputer wurde offenbar nicht gestartet
```

In den Tipps zur Fehlersuche in diesem Abschnitt werden häufige Probleme mit dem Konfigurationsdienst und einige alternative Möglichkeiten zur Lösung erläutert.

- ♦ [Abschnitt H.6.1, „Erkennen der Ursache des Problems“, auf Seite 493](#)
- ♦ [Abschnitt H.6.2, „Schritte, die zur Lösung des Problems unternommen werden können“, auf Seite 494](#)
- ♦ [Abschnitt H.6.3, „Zusätzliche Tipps für die Fehlersuche“, auf Seite 497](#)

H.6.1 Erkennen der Ursache des Problems

Der Konfigurationsdienst gibt an, dass PlateSpin-Server nicht mit dem Konfigurationsdienst auf der Ziel-VM kommunizieren kann. Analysieren Sie Ihr System, um die mögliche zugrunde liegende Ursache des Problems zu bestimmen.

- ♦ [„Ziel-VM kann nicht gebootet werden“ auf Seite 493](#)
- ♦ [„Das Netzwerk ist nicht ordnungsgemäß eingerichtet“ auf Seite 493](#)
- ♦ [„Lesen oder Schreiben von Statusmeldungen auf Diskettenlaufwerke nicht möglich“ auf Seite 493](#)

Ziel-VM kann nicht gebootet werden

Das Betriebssystem muss in der Ziel-VM geladen sein, damit der Konfigurationsdienst normal gestartet werden kann. Wenn nicht gebootet werden kann, ist dies ein Hinweis auf einen möglichen Treiberkonflikt, einen Boot-Loader-Fehler oder einen beschädigten Datenträger.

Es wird empfohlen, ein Serviceticket beim Micro Focus-Kundenservice zu öffnen, wenn das Betriebssystem auf der Ziel-VM nicht gebootet werden kann.

Das Netzwerk ist nicht ordnungsgemäß eingerichtet

Das Netzwerk muss richtig eingerichtet sein, damit der Konfigurationsdienst auf dem Ziel-Workload mit dem PlateSpin-Server kommunizieren kann.

Stellen Sie sicher, dass Sie Ihr Netzwerk so konfiguriert haben, dass der Ziel-Workload mit dem PlateSpin-Server kommunizieren kann.

Lesen oder Schreiben von Statusmeldungen auf Diskettenlaufwerke nicht möglich

Der Konfigurationsdienst muss mit den Diskettenlaufwerken für VMware-VMs kommunizieren können, um Statusmeldungen für den PlateSpin-Server zu lesen und zu schreiben.

Überprüfen Sie, ob die Ziel-VM mit Diskettenlaufwerken kommunizieren kann.

- 1 Öffnen Sie die Protokolldatei auf der VM
(C:\windows\platespin\configuration\data\log.txt).

- 2 Jede der folgenden Meldungen kann ein Hinweis darauf sein, dass auf das Diskettenlaufwerk nicht zugegriffen werden kann:

```
Failed (5) to write to file \\?\Volume{<guid-number>}\log.zip
```

```
CopyFile \\?\Volume{<guid-number>}\windows\platespin\configuration\data\result.txt  
to \\?\Volume{<guid-number>}\result.txt failed
```

```
The output floppy was not accessible after the timeout period
```

H.6.2 Schritte, die zur Lösung des Problems unternommen werden können

Versuchen Sie, Konfigurationsdienstfehler mit einer der Lösungen in diesem Abschnitt zu beheben.

- ♦ „Überspringen der Optimierung für erneutes Booten der Ziel-VM“ auf Seite 494
- ♦ „Reduzieren des Lese-/Schreibverkehrs auf Diskettenlaufwerken“ auf Seite 494
- ♦ „Ändern des Starttyps zum Verlängern der Verzögerung“ auf Seite 496
- ♦ „Konfigurieren, dass Dienste, die zu Konflikten führen, nicht automatisch beim Start ausgeführt werden“ auf Seite 496

Überspringen der Optimierung für erneutes Booten der Ziel-VM

Migrate versucht standardmäßig, die Anzahl der erneuten Bootvorgänge auf der Ziel-VM auf ein Minimum zu reduzieren, um den Übernahmeprozess zu beschleunigen. Möglicherweise verbessert sich die Kommunikation zwischen Ziel-VM und PlateSpin-Server, wenn zusätzliche erneute Bootvorgänge zugelassen werden.

So überspringen Sie die Optimierung für erneutes Booten:

- 1 Melden Sie sich bei der PlateSpin Migrate-Weboberfläche als Administrator an und öffnen Sie die Konfigurationsseite für den PlateSpin-Server unter:

```
https://Ihr_PlateSpin_Server/PlateSpinConfiguration/
```

- 2 Suchen Sie den Parameter **ConfigurationServiceValues**.
- 3 Bearbeiten Sie den Parameter **ConfigurationServiceValues** und legen Sie die Option **SkipRebootOptimization** auf `true` fest.
- 4 Klicken Sie auf **Speichern**.
- 5 Führen Sie eine inkrementelle oder Vollreproduktion aus.
Die Reproduktion überträgt die geänderten Konfigurationseinstellungen auf die Ziel-VM.
- 6 Führen Sie die Testübernahme oder Übernahme für die betroffenen Workloads erneut aus.

Reduzieren des Lese-/Schreibverkehrs auf Diskettenlaufwerken

Sie können die Häufigkeit reduzieren, mit der der PlateSpin-Server versucht, VMware-Eingaben oder -Ausgaben auf Diskettenlaufwerken zu lesen oder zu schreiben, wenn das Diagnoseprotokoll folgenden Fehler enthält:

```
Information:1:Attempting floppy download
```

gefolgt von:

```
Verbose:1:Failed to copy file from remote URL
```

-oder-

Ausnahme: Der Remoteserver hat einen Fehler zurückgegeben: (500) Interner Serverfehler

Dieser Fehler wird dadurch verursacht, dass VMware die Ressource sperrt. Er weist darauf hin, dass der PlateSpin-Server bei jeder Statusprüfung das Diskettenlaufwerk trennt und wieder verbindet. Die Sperrung kann dazu führen, dass die Ziel-VM keine Lese- und Schreibvorgänge auf dem Diskettenlaufwerk durchführen kann. Weitere Informationen finden Sie in dem KB-Artikel [Using the VMware vCenter Server 4.x,5.x and 6.0 Datastore Browser to Download or Copy a Powered-On Virtual Machine's .vmx and .nvram Files Fails \(1019286\)](https://kb.vmware.com/selfservice/microsites/search.do?language=en_US&cmd=displayKC&externalId=1019286) (https://kb.vmware.com/selfservice/microsites/search.do?language=en_US&cmd=displayKC&externalId=1019286).

Wenn Probleme beim Sperren des Diskettenlaufwerks auftreten, können Sie die Werte für die Polling-Einstellungen des Konfigurationsdiensts auf dem PlateSpin-Server erhöhen:

vmwareConfigServicePollStartDelay

Dieser Parameter bestimmt die Wartezeit, bis der PlateSpin-Server mit dem Polling für den Status des Ziel-Workloads beginnt. Der Standardwert ist 120 Sekunden (2 Minuten).

vmwareConfigServicePollIntervallInMilliseconds

Dieser Parameter bestimmt die Häufigkeit, mit der der PlateSpin-Server versucht, mit dem Ziel-Workload zu kommunizieren und auf VMware-Diskettenlaufwerken zu lesen oder zu schreiben. Das standardmäßige Polling-Intervall beträgt 30000 ms (30 Sekunden).

vmwareConfigServicePollStartTimeout

Dieser Parameter bestimmt, wie lange der PlateSpin-Server nach dem Start der Ziel-VM wartet, bevor er einen Fehler in der Weboberfläche anzeigt. Der Standardwert ist 420 Sekunden (7 Minuten).

vmwareConfigServicePollUpdateTimeout

Dieser Parameter bestimmt, wie lange der PlateSpin-Server nach jedem Polling-Intervall wartet, bevor er einen Fehler in der Weboberfläche anzeigt. Der Standardwert ist 300 Sekunden (5 Minuten).

Je höher die Werte für diese Parameter sind, desto seltener versucht der PlateSpin-Server, Lese- oder Schreibvorgänge auf den VMware-Diskettenlaufwerken der Ziel-VMs durchzuführen.

So reduzieren Sie den Lese- und Schreibverkehr für VMware-Diskettenlaufwerke:

- 1 Melden Sie sich bei der PlateSpin Migrate-Weboberfläche als Administrator an und öffnen Sie die Konfigurationsseite für den PlateSpin-Server unter:

`https://Ihr_PlateSpin_Server/PlateSpinConfiguration/`

- 2 Suchen Sie die Polling-Parameter des Konfigurationsdiensts, ändern Sie die Einstellungen nach Bedarf und klicken Sie auf **Speichern**.

Beispiel:

```
vmwareConfigServicePollStartDelay = 180 (3 Minuten)
vmwareConfigServicePollIntervalInMilliseconds = 300000 (5 Minuten)
vmwareConfigServicePollStartTimeout = 1200 (20 Minuten)
vmwareConfigServicePollUpdateTimeout = 900 (15 Minuten)
```

Alternativ:

```
vmwareConfigServicePollStartDelay = 300 (5 Minuten)
vmwareConfigServicePollIntervalInMilliseconds = 480000 (8 Minuten)
vmwareConfigServicePollStartTimeout = 1200 (20 Minuten)
vmwareConfigServicePollUpdateTimeout = 900 (15 Minuten)
```

- 3 Führen Sie eine inkrementelle oder Vollreproduktion aus.
Die Reproduktion überträgt die geänderten Konfigurationseinstellungen auf die Ziel-VM.
- 4 Führen Sie die Testübernahme oder Übernahme für die betroffenen Workloads erneut aus.

Ändern des Starttyps zum Verlängern der Verzögerung

Möglicherweise wird der Konfigurationsdienst gestartet, bevor die Ressourcen verfügbar sind. Sie können den Starttyp des Konfigurationsdiensts ändern, um die Verzögerung zu verlängern.

So ändern Sie den Starttyp:

- 1 Melden Sie sich bei der PlateSpin Migrate-Weboberfläche als Administrator an und öffnen Sie die Konfigurationsseite für den PlateSpin-Server unter:

```
https://Ihr_PlateSpin_Server/PlateSpinConfiguration/
```

- 2 Suchen Sie den Parameter **windowsConfigServiceStartType**.
- 3 Ändern Sie den Wert von **windowsConfigServiceStartType** zu **AutoDelay**.

Für **windowsConfigServiceStartType** sind folgende Optionen verfügbar:

- ♦ **GroupDelay** ist der Standardwert, mit dem der Konfigurationsdienst in der Registrierung am Ende von **ServiceGroupOrder** hinzugefügt wird.
 - ♦ **AutoDelay** verlängert die Verzögerung bis zum Starten des Diensts auf das Maximum (2 Minuten nach dem Booten). Ändern Sie außerdem den Parameterwert für **ServicesPipeTimeoutForWindowsConfigService** in [Schritt 4](#).
 - ♦ **NoDelay** ist die effizienteste Option, mit der der Dienst gestartet wird, sobald Windows dies zulässt. Diese Einstellung wird jedoch nicht empfohlen, da Probleme mit der Verbindung zu Ressourcen auftreten können.
- 4 (AutoDelay) Ändern Sie die Einstellung des Parameters **ServicesPipeTimeoutForWindowsConfigService** zu 180 Sekunden, um die 120 Sekunden zu berücksichtigen, die der Dienst nach dem Booten zum Starten benötigt, wenn in [Schritt 3](#) für **windowsConfigServiceStartType** der Wert AutoDelay eingestellt wird.
 - 5 Klicken Sie auf **Speichern**.
 - 6 Führen Sie eine inkrementelle oder Vollreproduktion aus.
Die Reproduktion überträgt die geänderten Konfigurationseinstellungen auf die Ziel-VM.
 - 7 Führen Sie die Testübernahme oder Übernahme für die betroffenen Workloads erneut aus.

Konfigurieren, dass Dienste, die zu Konflikten führen, nicht automatisch beim Start ausgeführt werden

Während einer Übernahmeaktion stört ein Windows-Dienst das Mounten von Diskettenlaufwerken.

Bestimmen Sie, welche Windows-Dienste so konfiguriert sind, dass sie beim erneuten Booten gestartet werden. Es ist bekannt, dass einige Dienste den Konfigurationsdienst beim Schreiben auf ein Diskettenlaufwerk stören, beispielsweise die Drahtloskonfiguration und bestimmte Virenschutz-Programme. Konfigurieren Sie diese Dienste so, dass sie nicht automatisch bei einer Testübernahme oder Übernahme ausgeführt werden. Wiederholen Sie dann die Testübernahme oder Übernahme.

Sie können auch versuchen, auf der Konfigurationsseite alle nicht wesentlichen Dienste für eine Testübernahme oder Übernahme zu deaktivieren, und die Testübernahme oder Übernahme dann wiederholen.

H.6.3 Zusätzliche Tipps für die Fehlersuche

Wenn der Konfigurationsdienst keinen Kontakt mit dem PlateSpin-Server aufnehmen kann, zeigt die Diagnose nur einen Aspekt des Problems. Sie benötigen auch die Protokolle der Ziel-VM:

- ♦ **Windows-Workloads:** Die Protokolle des Konfigurationsdiensts befinden sich im Ordner `C:\windows\platespin\configuration\data`.
 - ♦ Die Datei `log.txt` enthält alle Protokollierungsinformationen; die Datei `config.ini` ist jedoch nützlich, um zu verstehen, welche Einstellungen konfiguriert werden müssen.
 - ♦ Die Datei `result.txt` enthält den Status des ausgeführten Konfigurationsdiensts.
 - ♦ Wenn die Ziel-VM nicht vom Eingabe-Diskettenlaufwerk lesen kann, verfügt sie nicht über die zusammengeführte Datei `Config.ini`, die benutzerdefinierte Netzwerkkonfigurationsinformationen für die Testübernahme-Netzwerkumgebung enthalten kann.
 - ♦ Wenn die Datei `Config.ini` nicht über netzwerkbezogene Informationen (wie z. B. `[NIC0]`) verfügt, könnte der Netzwerkadapter der Ziel-VM Sonderzeichen im Namen enthalten.
Es ist ein bekanntes Problem, dass die Datei `Config.ini` erst dann richtige Werte enthält, wenn sie mit der auf dem Diskettenlaufwerk zusammengeführt wird.
 - ♦ Die Ziel-VM versucht, neu zu booten, wenn sie weder eine Verbindung zum Ausgabe-Diskettenlaufwerk noch zum Eingabe-Diskettenlaufwerk (nur einmal) herstellen kann. In diesem Fall wird eine `config.ini.floppyreboot`-Datei erstellt.
- ♦ **Linux-Workloads:** Die Protokolle des Konfigurationsdiensts befinden sich im Ordner `/tmp`.
 - ♦ Die Namen der Hauptprotokolldateien lauten `file*.platespin.fileLogger`.
Es wird empfohlen, alle Konfigurationsordner in `/tmp` zu untersuchen. Erstellen Sie ein Tar-Paket mit den Konfigurationsordnern und den Dateien des Typs `file*.platespin.fileLogger` und senden Sie es an den Micro Focus-Kundendienst.
 - ♦ Suchen Sie außerdem folgende Konfigurationsdateien:
 - `/tmp/Ofx.RunCommand.Output*`
 - `/tmp/*DiskHelper*`
 - `/tmp/*VmTools*`
 - ♦ Die Konfigurationsdatei ist `/usr/lib/psconfigservice/data/config.conf`.
 - ♦ Die Protokolldatei mit dem Endergebnis ist `/usr/lib/psconfigservice/data/result.txt`.

H.7 PlateSpin-OFX-Controller startet nicht auf einem virtuellen Ursprungscomputer

Problem: Wenn Sie Migrate so konfigurieren, dass die blockbasierte Komponente bei der ersten Reproduktion installiert wird, kann der PlateSpin-OFX-Controller beim Schritt „Blockbasierte Komponenten installieren“ eventuell nicht auf dem Ursprungs-Workload gestartet werden. Der Service-Manager meldet dieses Problem, wenn die VM so langsam ist, dass das OFX-Controller-Startergebnis wegen Zeitüberschreitung abgebrochen wird.

Behelfslösung: Starten Sie den PlateSpin-OFX-Controller manuell auf dem Ursprungs-Workload.

Wenden Sie eine der folgenden Methoden zur Verbesserung der Leistung beim Hochfahren an, um bei Workloads mit kleinem Arbeitsspeicher und geringen CPU-Ressourcen das Problem zu vermeiden:

- ♦ Konfigurieren Sie den Workload so, dass die blockbasierte Komponente während der Vorbereitung des Workloads und nicht bei der ersten Reproduktion installiert wird.
- ♦ Vergrößern Sie den Arbeitsspeicher und die CPU-Ressourcen der Ursprungs-VM.

H.8 Validierungswarnmeldung für Bandbreitendrosselung

Problem: Sie haben die Migration für einen Workload ohne Warnungen und Validierungsfehler konfiguriert. Wenn Sie dann den Wert für die **Bandbreitendrosselung** festlegen oder ändern, erhalten Sie selbst dann eine Fehlermeldung, wenn die Einstellung gültig ist.

Behelfslösung: Wenn Sie einen gültigen Wert festgelegt haben, können Sie die Konfiguration speichern und fortfahren.

H.9 Der Windows-Zielcomputer kann nach dem zweiten Boot nicht mehr gebootet werden

Problem: Der Windows-Zielcomputer kann beim zweiten Boot nicht mehr gebootet werden.

Wenn PlateSpin Migrate den Konfigurationsdienst auf einem Windows-Zielcomputer ausführt, können die normalen Netzwerkaufgaben, die beim zweiten Boot durchgeführt werden, in den folgenden Szenarien zu Problemen führen:

- ♦ Wenn auf dem Zielcomputer dieselbe Netzwerkadapterhardware und dieselben Netzwerktreiber vorhanden sind wie auf dem Ursprungscomputer.

Die für den Zielcomputer erforderlichen Netzwerktreiber sind dieselben wie die auf dem zu migrierenden Ursprungscomputer bereits installierten Treiber. Es ist nicht erforderlich, Treiber neu zu installieren. In einigen Szenarien kann das Entfernen und Neuinstallieren von Treibern dazu führen, dass der Zielcomputer nicht mehr gebootet werden kann.

- ♦ Wenn der Zielcomputer vom SAN aus bootet.

Wenn ein Zielcomputer vom SAN aus bootet, installiert Migrate die Treiber vor dem ersten Boot. Wenn der Konfigurationsdienst diese neu installierten Treiber beim zweiten Reboot entfernt, kann der Zielcomputer nicht mehr gebootet werden. Es ist erforderlich, die Aufgaben zur Treiberinstallation beim zweiten Reboot zu vermeiden.

Behelfslösung: PlateSpin Migrate bietet zwei Konfigurationseinstellungen für ein vereinfachtes Netzwerk für den PlateSpin-Server, der die Netzwerkkonfiguration auf dem Zielcomputer beim zweiten Boot optimiert und dazu beiträgt, Situationen zu vermeiden, in denen der Zielcomputer nicht mehr gebootet werden kann. Ein vereinfachtes Netzwerk ist bei P2P-, V2V- und C2C-Migrationen sowie bei teilweise automatisierten X2V-Migrationen nützlich, weil die Netzwerkhardware auf der Ziel-VM manuell konfiguriert wird, um eine Übereinstimmung mit dem Ursprungscomputer zu erzielen. Siehe [Abschnitt 5.10](#), „Konfigurieren des Verhaltens bei der Installation von Netzwerktreibern auf Windows-Ziel-Workloads“, auf Seite 119.

H.10 Mindestens zwei Volumes haben dieselbe Volume-Seriennummer

Problem: Beim Versuch, einen Migrationsauftrag für einen Windows-Server einzurichten, wird der folgende Fehler angezeigt:

[Ursprung] Mindestens zwei Volumes haben dieselbe Seriennummer. Ändern Sie eine der Seriennummern, sodass sie eindeutig sind, und führen Sie die Ermittlung des Computers erneut durch.

Behelfslösung: Dieses Problem kann auftreten, wenn die Volume-Seriennummern für zwei oder mehr Volumes identisch sind. In PlateSpin Migrate müssen Seriennummern eindeutig sein.

Um dieses Problem zu lösen, ändern Sie die Seriennummern für die Daten-Volumes nach Bedarf und führen Sie die Ermittlung für den Computer erneut durch. Weitere Informationen über die Verwendung von nativen Windows-Tools zum Bearbeiten von Seriennummern finden Sie in [KB-Artikel 7921101](#).

VII

Zusätzliche PlateSpin-Tools

PlateSpin Migrate bietet zusätzliche Tools, die die Migrationsvorgänge unterstützen.

- ♦ [Anhang I, „Verwenden der Befehlszeilenschnittstelle im PlateSpin Migrate-Client“, auf Seite 503](#)
- ♦ [Anhang J, „Verwenden des iPerf-Werkzeugs zum Testen des Netzwerks und Optimieren des Netzwerkdurchsatzes für PlateSpin-Produkte“, auf Seite 509](#)

Verwenden der Befehlszeilenschnittstelle im PlateSpin Migrate-Client

Die Installation des PlateSpin Migrate-Clients enthält eine Befehlszeilenschnittstelle (command line interface, CLI), über die Sie häufig anfallende Migrationsaufgaben ausführen können. Konvertierungsaufträge mit `.ini`-Dateien werden lediglich auf VMware- und Hyper-V-Zielen unterstützt. Mit diesem Werkzeug können Sie Folgendes tun:

- ♦ Einen Host- oder Zielservers ermitteln und anschließend aktualisieren, um dem Migrationsserver Serverinformationen hinzuzufügen.
- ♦ Heterogene Workloads auf die gesamte x86-Server- und Desktopinfrastruktur im Datacenter migrieren (auch als „konvertieren“ bezeichnet).
- ♦ Den Zielhost für den neuen Workload vorbereiten und nach der Konvertierung den Host und das Ziel synchronisieren.
- ♦ Einen Image-Server installieren, ein Image erstellen, ein Image bereitstellen oder ein Image inkrementell migrieren.
- ♦ Den Status eines Auftrags während der Ausführung überprüfen und, falls erforderlich, abbrechen.

Dieser Abschnitt enthält Informationen, die Ihnen dabei helfen, die CLI effektiv zu nutzen. Die Inhalte:

- ♦ [Abschnitt I.1, „Wo befindet sich das Werkzeug?“, auf Seite 503](#)
- ♦ [Abschnitt I.2, „Vor Verwendung des Werkzeugs“, auf Seite 503](#)
- ♦ [Abschnitt I.3, „Konfigurierbare .ini-Dateien \(Aufträge\), die mit diesem Werkzeug verwendet werden können“, auf Seite 507](#)

I.1 Wo befindet sich das Werkzeug?

Das CLI-Werkzeug, `PlateSpin.Migrate.Console.exe`, wird mit dem PlateSpin Migrate-Client an den folgenden Standorten installiert:

- ♦ **32-Bit-Host:** `C:\Programme\PlateSpin Migrate Client\CommandLine\PlateSpin.Migrate.Console.exe`
- ♦ **64-Bit-Host:** `C:\Programme(x86)\PlateSpin Migrate Client\CommandLine\PlateSpin.Migrate.Console.exe`

I.2 Vor Verwendung des Werkzeugs

Dieser Abschnitt enthält folgende Informationen:

- ♦ [Abschnitt I.2.1, „Vorkonfigurieren der Migrate-Serverwerte für die CLI“, auf Seite 504](#)
- ♦ [Abschnitt I.2.2, „Sich mit den Befehlen vertraut machen“, auf Seite 504](#)

I.2.1 Vorkonfigurieren der Migrate-Serverwerte für die CLI

Bevor Sie damit beginnen, das Befehlszeilenprogramm zu verwenden, müssen Sie sicherstellen, dass der Migrate-Server ordnungsgemäß konfiguriert ist. Sie können die Konfiguration in der Datei `PlateSpin.Migrate.Console.config` überprüfen, die im gleichen Pfad gespeichert ist wie das Befehlszeilenprogramm. Nach der Installation von Migrate sollte die nachfolgende `config`-Datei bereits Werte enthalten.

```
<?xml version="1.0" encoding="utf-8 ?>"
<configuration>
  <appSettings>
    <add key="MigrateServerURL" value="https://localhost/PlateSpinMigrate/" />
    <add key="ServerDomain" value="" />
    <add key="psuser" value="administrator" />
    <add key="pspassword" value="encoded_password" />
    <add key="encoded" value="yes" />
  </appSettings>
</configuration>
```

Das Werkzeug verwendet diese Werte bei der Ausführung von Befehlen. Sie müssen die Werte in der Datei mit den Einstellungen für den Migrate-Server abgleichen, mit dem Sie eine Verbindung herstellen möchten.

Der Wert für den Schlüssel `pspassword` ist standardmäßig leer und Sie müssen ein verschlüsseltes Passwort als Wert angeben. Das Passwort wird dabei mit dem Befehl `encode` verschlüsselt. Weitere Informationen zu Befehlen finden Sie in [Abschnitt I.2.2, „Sich mit den Befehlen vertraut machen“](#), auf [Seite 504](#).

Wenn Sie verschlüsselte Passwörter für den Ursprungs-Workload und den Zielcontainer angeben, setzen Sie den Wert für den verschlüsselten Schlüssel in der folgenden Zeile der Datei `PlateSpin.Migrate.Console.config` auf `yes`, ansonsten auf `no`.

```
<add key="encoded" value="no" />
```

I.2.2 Sich mit den Befehlen vertraut machen

Sie können die im Werkzeug unterstützten Befehle anzeigen, indem Sie es mit der Option `Hilfe` oder mit der Option `?` an der Eingabeaufforderung ausführen. Beispiel:

```
C:\Programme\PlateSpin Migrate Client\CommandLine>PlateSpin.Migrate.Console.exe
Help
```

Das Werkzeug zeigt eine Matrix mit Informationen an, die den Informationen in der folgenden Tabelle ähneln:

Tabelle I-1 Im Migrate-CLI-Werkzeug verfügbare Befehle

Befehl	Beschreibung
<code>ausführen</code>	Führt eine konfigurierte <code>.ini</code> -Datei als geplanten Auftrag aus. Wenn Sie den Parameter <code>/wait=no</code> hinzufügen und der Auftrag ausgeführt wird, wird die Auftragskennung an der Schnittstelle angezeigt.
<code>query</code>	Führt eine Abfrage im Auftrag aus (wenn sie eine Auftragskennung angeben), um den aktuellen Status anzuzeigen.

Befehl	Beschreibung
Ermitteln	Führt einen Vorgang aus, durch den die Details eines unterstützten Workloads oder Zielrechners zur Vorbereitung eines Migrations- oder „Konvertierungs“-Auftrags inventarisiert werden.
Aktualisieren	Aktualisiert einen erkannten Server.
unDiscover	Macht die Ermittlung eines Servers rückgängig.
imageserver	Führt Imaging-Vorgänge an einem Workload (also <i>Server installieren</i> , <i>Server deinstallieren</i> , <i>Werkzeuge aktualisieren</i>) an einem Server durch.
Abbrechen	Bricht einen geplanten Auftrag ab.
licenseInfo	Zeigt die Lizenzinformationen für den Migrate-Server an.
serversync	Bereitet den Server auf den Serversynchronisierungsvorgang vor und führt dann einen Serversynchronisierungsauftrag anhand der Konfigurationsdatei aus.
encode	Verschlüsselt die Texteingabe oder die Daten in der Textdatei.
massdiscover	Startet eine Massenermittlung der Ursprungs-Workloads und der Ziele. Die ermittelten Workloads und Ziele werden sowohl im PlateSpin Migrate-Client als auch in der PlateSpin Migrate-Weboberfläche angezeigt. Zur Massenermittlung der Ursprungs-Workloads und der Ziele müssen Sie zunächst die gesuchten Workloads und Ziele in eine CSV-Datei eintragen. Weitere Informationen zum Erstellen dieser CSV-Datei finden Sie in der CSV-Beispieldatei <code>\PlateSpin Migrate Client\CommandLine\Sample INI\MassDiscovery.csv</code> .

Wenn Sie diese Befehle ausführen, müssen Sie deren erforderliche Parameter in der Befehlszeile mit angeben. Sie können gegebenenfalls auch einige optionale Parameter angeben. Mit dem Parameter `savejob=` wird der Auftrag beispielsweise im standardmäßigen Speicherort gespeichert.

Zur Anzeige einer Liste dieser Parameter an der Eingabeaufforderung können Sie den Befehl ohne Parameter ausführen. Beispiel: Wenn Sie den Befehl `discover` ohne Parameter angeben

```
C:\Programme\PlateSpin Migrate Client\CommandLine>PlateSpin.Migrate.Console.exe
discover
```

wird an der Befehlszeilenschnittstelle Folgendes angezeigt:

[discover] ermittelt einen Server

Erforderliche Parameter:

- /machineAddress= zu ermittelnde Computeradresse
- /userName= der zu verwendende Benutzername
- /password= das zu verwendende Passwort
- /type= type like windows, linux,vmware_esx,vmware_vcenter,

Optionale Parameter:

- /network= Name des Netzwerks, mit dem eine Verbindung hergestellt werden soll
- /address= Adresse des Servers, mit dem eine Verbindung hergestellt werden soll
- /psuser= der Benutzername, der für den Zugriff auf den PlateSpin Migrate-Server verwendet wird, unterscheidet sich von dem des Benutzers, der bei diesem Computer angemeldet ist
- /pspassword= das Passwort, das für den Zugriff auf den PlateSpin Migrate-Server verwendet wird, unterscheidet sich von dem des Benutzers, der bei diesem Computer angemeldet ist
- /wait= warten auf Abschluss des Auftrags [yes,no]
- /clusterName= zu ermittelnder Clustername
- /verbose= Ausführlicher Modus für Ausgabe [on,off]
- /output= die Ausgabedatei
- /format= das Ausgabeformat für die Anzeige [text,html,xml]
- /sslcertificatewarnings= Angabe, ob SSL-Zertifikat-Warnmeldungen ignoriert (Ignore) oder erzwungen (Enforce) werden sollen [Ignore | Enforce]

HINWEIS: Sie sollten sich mit den verschiedenen CLI-Befehlen und deren entsprechenden erforderlichen und optionalen Parametern vertraut machen.

Befehlszeilensyntax

Falls Sie den Befehl „discover“ ausführen sollten (der auch ein Auftrag ist), würden Sie an der Eingabeaufforderung eine Syntax verwenden, die diesem Beispiel ähnelt:

```
C:\Programme\PlateSpin Migrate Client\CommandLine>PlateSpin.Migrate.Console.exe
discover /machineaddress=10.10.8.100 /username=administrator /password=password /
type=windows /wait=no
```

Beachten Sie, dass in diesem Beispiel alle erforderlichen Parameter und ein optionaler Parameter enthalten sind.

Wenn der Befehl (Auftrag) „discover“ startet, zeigt das CLI-Werkzeug dessen Auftragskennung an wie in dem folgenden Beispiel:

```
8be8d306-7665-4869-9795-a9dbb3ce1471
```

Sie können diese Kennung verwenden, um den Status des Auftrags zu erfahren, indem Sie einfach den Befehl `query` wie folgt verwenden:

```
C:\Programme\PlateSpin Migrate Client\CommandLine>PlateSpin.Migrate.Console.exe
query /id=8be8d306-7665-4869-9795-a9dbb3ce1471
```

Der Befehl „query“ gibt einen Statusbericht aus, der alle Details zum Auftrag enthält. Dabei handelt es sich um die gleichen Informationen, die Sie möglicherweise auch in der Ansicht „Migrate-Client-Aufträge“ sehen.

I.3 Konfigurierbare .ini-Dateien (Aufträge), die mit diesem Werkzeug verwendet werden können

Wenn Sie den PlateSpin Migrate-Client installieren, wird bei der Installation ein separates Verzeichnis für eine Reihe von vorkonfigurierten Aufträgen (.ini-Dateien) erstellt, mit denen Folgendes möglich ist:

- ♦ Workload-Konvertierung (ein Migrationsvorgang)
- ♦ Serversynchronisierung
- ♦ Imaging-Erfassung und Bereitstellung des Image-Ziels

Sie führen einen Auftrag aus, indem Sie den Befehl `run` an der Befehlszeile verwenden. Die Werte in den Dateien sind die optionalen Parameter, die zusammen mit dem Auftrag ausgeführt werden. Jede dieser Funktion verfügt über eine „standardmäßige“ .ini-Dateiversion, die mit Basiseinstellungen ausgeführt wird, sowie eine oder mehrere „plattformspezifische“ .ini-Dateien, die mit benutzerdefinierten Einstellungen ausgeführt werden:

- ♦ `Conversion-Default.ini`
- ♦ `Conversion-Windows.ini` (benutzerdefiniert)
- ♦ `Conversion-Linux.ini` (benutzerdefiniert)
- ♦ `ServerSync-Default.ini`
- ♦ `ServerSync-Windows.ini` (benutzerdefiniert)
- ♦ `ServerSync-Linux.ini` (benutzerdefiniert)
- ♦ `CaptureImage-Default.ini`
- ♦ `CaptureImage.ini` (benutzerdefiniert)
- ♦ `DeployImage-Default.ini`
- ♦ `DeployImage.ini` (benutzerdefiniert)
- ♦ `IncrementalImaging-Default.ini`
- ♦ `IncrementalImaging.ini` (benutzerdefiniert)

Dieser Abschnitt enthält weitere Details zu diesen Aufträgen in den folgenden Unterabschnitten:

- ♦ [Abschnitt I.3.1, „Konvertierungsaufträge“, auf Seite 507](#)
- ♦ [Abschnitt I.3.2, „Serversynchronisierungsaufträge“, auf Seite 508](#)
- ♦ [Abschnitt I.3.3, „Imaging-Aufträge“, auf Seite 508](#)

I.3.1 Konvertierungsaufträge

Das CLI-Werkzeug unterstützt die Konvertierung von Windows- und Linux-Workloads (Ursprung) in Hyper-V-, vCenter- oder ESX-Server (Ziel). Es sind zwei Arten von .ini-Dateien vorhanden, eine für eine Basisauftragskonfiguration und eine für benutzerdefinierte Konfigurationen. Während der Ausführung des Auftrags können Sie den Auftrag abbrechen oder seinen Status überprüfen.

Bevor Sie einen Konvertierungsauftrag starten, müssen Sie auf jeden Fall den Befehl `discover` auf dem Ursprungscomputer ausführen und anschließend im Zielcontainer. Nachfolgend sehen Sie eine Beispielsyntax für die Ausführung des Befehls „discover“:

```
discover /machineaddress=10.10.10.10 /username=administrator /  
password=anything@123 /type=vmware_vcenter
```

Weitere Informationen zu den Einstellungen in Konvertierungsaufträgen finden Sie unter [Conversion Jobs \(https://www.netiq.com/documentation/platespin-migrate-12-2-1/migrate-user/data/b1cbb09z.html#b1cbcxmm\)](https://www.netiq.com/documentation/platespin-migrate-12-2-1/migrate-user/data/b1cbb09z.html#b1cbcxmm) (Konvertierungsaufträge) im CLI-Anhang in der englischen Online-Version des *PlateSpin Migrate-Benutzerhandbuchs*.

I.3.2 Serversynchronisierungsaufträge

Führen Sie den Serversynchronisierungsvorgang mit dem Befehl `serversync` aus. Es sind zwei Arten von `.ini`-Dateien vorhanden, eine für eine Basisauftragskonfiguration und eine für benutzerdefinierte Konfigurationen. Während der Ausführung des Auftrags können Sie den Auftrag abrechnen oder seinen Status überprüfen. Wenn Sie die erforderlichen Einstellungen angeben, wird der Auftrag gestartet. Wenn er dann ausgeführt wird, fügt der Auftrag den anderen Werten die Standardeinstellungen hinzu.

Weitere Informationen zu den Einstellungen in Serversynchronisierungsaufträgen finden Sie unter [ServerSyncn Jobs \(https://www.netiq.com/documentation/platespin-migrate-12-2-1/migrate-user/data/b1cbb09z.html#b1cbql20\)](https://www.netiq.com/documentation/platespin-migrate-12-2-1/migrate-user/data/b1cbb09z.html#b1cbql20) (Serversynchronisierungsaufträge) im CLI-Anhang in der englischen Online-Version des *PlateSpin Migrate-Benutzerhandbuchs*.

I.3.3 Imaging-Aufträge

Das CLI-Werkzeug unterstützt über den Befehl `imageserver` verschiedene Imaging-Vorgänge (zum Beispiel Installieren, Deinstallieren und Aktualisieren von Werkzeugen). Bevor Sie einen `imageserver`-Auftrag starten, müssen Sie den Befehl `discover` auf dem Ursprungscomputer und anschließend im Zielcontainer ausführen.

Zusätzlich zum Auftrag `imageserver` unterstützt das CLI-Werkzeug das Imaging von Windows-Workloads (Ursprung) auf das Ziel. Es sind zwei Arten von `.ini`-Imaging-Dateien vorhanden, eine für eine Basisauftragskonfiguration und eine für benutzerdefinierte Konfigurationen. Während der Ausführung des Auftrags können Sie den Auftrag abrechnen oder seinen Status überprüfen.

Weitere Informationen zu den Einstellungen in Imaging-Aufträgen finden Sie unter [Imaging Jobs \(https://www.netiq.com/documentation/platespin-migrate-12-2-1/migrate-user/data/b1cbb09z.html#b1cbqz4t\)](https://www.netiq.com/documentation/platespin-migrate-12-2-1/migrate-user/data/b1cbb09z.html#b1cbqz4t) (Imaging-Aufträge) im CLI-Anhang in der englischen Online-Version des *PlateSpin Migrate-Benutzerhandbuchs*.

J Verwenden des iPerf-Werkzeugs zum Testen des Netzwerks und Optimieren des Netzwerkdurchsatzes für PlateSpin-Produkte

Testen Sie die Verbindung vor dem Ausführen einer Reproduktion, um Verbindungs- und Bandbreitenprobleme zu erkennen und zu lösen. In diesem Abschnitt wird beschrieben, wie Sie mithilfe des Open Source-Werkzeugs iPerf zum Testen des Netzwerks den Durchsatz einer Verbindung optimieren.

- ♦ [Abschnitt J.1, „Einführung“, auf Seite 509](#)
- ♦ [Abschnitt J.2, „Berechnungen“, auf Seite 510](#)
- ♦ [Abschnitt J.3, „Einrichtung“, auf Seite 511](#)
- ♦ [Abschnitt J.4, „Methode“, auf Seite 512](#)
- ♦ [Abschnitt J.5, „Erwartungen“, auf Seite 513](#)

J.1 Einführung

Damit PlateSpin-Administratoren den Netzwerkdurchsatz bei der Verwendung von PlateSpin-Produkten verbessern können, wird das iPerf-Werkzeug zum Testen des Netzwerks in der PlateSpin-LRD-Umgebung (LRD, Linux RAM-Datenträger) bereitgestellt, die die Kontrolle übernimmt. In der iPerf-Dokumentation wird Folgendes erläutert: „Das primäre Ziel von iPerf ist die Feinabstimmung der TCP-Verbindungen für einen bestimmten Pfad. Das Hauptproblem bei der TCP-Feinabstimmung ist die Größe des TCP-Fensters, die steuert, wie viele Daten sich zu einem bestimmten Zeitpunkt im Netzwerk befinden können.“

In diesem Abschnitt wird eine grundlegende Methode für die Feinabstimmung und das Testen des Netzwerks in Bezug auf die Verwendung von PlateSpin-Produkten beschrieben. Zunächst berechnen Sie die theoretisch optimale Größe des TCP-Fensters. Dann verwenden Sie das iPerf-Werkzeug zur Bestätigung und Feinabstimmung der berechneten Größe und messen den Durchsatz, der sich ergibt. Mit dieser Methode kann auch der tatsächlich erreichbare Durchsatz für ein gegebenes Netzwerk bestimmt werden.

Sowohl beim iPerf-Werkzeug als auch bei PlateSpin-Produkten beeinflusst die *TCP-Puffergröße zum Senden/Empfangen* die intern ausgewählte *TCP-Fenstergröße*. Diese Begriffe werden im Folgenden synonym verwendet.

HINWEIS: Es gibt zahlreiche Faktoren, die sich auf den Netzwerkdurchsatz auswirken. Die umfangreichen Informationen im Internet können hilfreich sein, um das Verständnis zu verbessern. Eine dieser Ressourcen ist der *Rechner für den Netzwerkdurchsatz* (<http://wintelguy.com/wanperf.pl>),

mit dem der erwartete maximale TCP-Durchsatz anhand der Netzwerkeigenschaften des Kunden berechnet werden kann. Wir empfehlen, diesen Online-Rechner zu verwenden, um realistische Erwartungen hinsichtlich des Durchsatzes zu stellen.

J.2 Berechnungen

Die Feinabstimmung der TCP-Fenstergröße basiert auf mehreren Faktoren einschließlich der Netzwerkverbindungsgeschwindigkeit und Netzwerklatenz. Für unsere Zwecke in Bezug auf PlateSpin-Produkte basiert die anfänglich für die Feinabstimmung verwendete TCP-Fenstergröße auf folgenden Standardberechnungen (vielerorts im Internet und an anderen Stellen verfügbar):

```
WinSizeInBytes=((LINK_SPEED(Mbps)/8)*DELAY(sec))*1000*1024
```

Beispielsweise wäre die geeignete anfängliche Fenstergröße bei einer 54-Mb/s-Verbindung mit 150 ms Latenz wie folgt:

```
(54/8)*0,15*1000*1024 = 1.036.800 Byte
```

Die geeignete anfängliche Fenstergröße bei einer 1000-Mb/s-Verbindung mit 10 ms Latenz wäre wie folgt:

```
(1000/8)*0,01*1000*1024 = 1.280.000 Byte
```

Um einen Latenzwert für das Netzwerk zu erhalten, geben Sie an der Eingabeaufforderung (Windows) oder dem Terminal (Linux) den Befehl `ping` ein. Obwohl die `ping`-Durchlaufzeit (RTT, Round-Trip Time) eigentlich nicht ganz das Gleiche ist wie die Latenz, ist der erhaltene Wert zur Verwendung bei dieser Methode ausreichend genau.

Der folgende Abschnitt enthält eine Beispielausgabe für einen `ping`-Befehl unter Windows, bei dem die Latenz im Durchschnitt 164 ms beträgt:

```
ping 10.10.10.232 -n 5
```

```
Pinging 10.10.10.232 with 32 bytes of data:
Reply from 10.10.10.232: bytes=32 time=154ms TTL=61
Reply from 10.10.10.232: bytes=32 time=157ms TTL=61
Reply from 10.10.10.232: bytes=32 time=204ms TTL=61
Reply from 10.10.10.232: bytes=32 time=153ms TTL=61
Reply from 10.10.10.232: bytes=32 time=153ms TTL=61

Ping statistics for 10.10.10.232:
    Packets: Sent = 5, Received = 5, Lost = 0 (0% loss),
    Approximate round trip times in milli-seconds:
        Minimum = 153ms, Maximum = 204ms, Average = 164ms
```

Der folgende Abschnitt enthält eine Beispielausgabe für einen `ping`-Befehl unter Linux, bei dem Latenz im Durchschnitt 319 ms beträgt:

```
ping 10.10.10.232 -c 5

PING 10.10.10.232 (10.10.10.232) 56(84) bytes of data.
64 bytes from 10.10.10.232: icmp_seq=1 ttl=62 time=0.328 ms
64 bytes from 10.10.10.232: icmp_seq=2 ttl=62 time=0.280 ms
64 bytes from 10.10.10.232: icmp_seq=3 ttl=62 time=0.322 ms
64 bytes from 10.10.10.232: icmp_seq=4 ttl=62 time=0.349 ms
64 bytes from 10.10.10.232: icmp_seq=5 ttl=62 time=0.316 ms

--- 10.10.10.232 ping statistics ---
5 packets transmitted, 5 received, 0% packet loss, time 3998ms
rtt min/avg/max/mdev = 0.280/0.319/0.349/0.022 ms
```

In der Praxis sollten Sie mithilfe der Option `-n` oder `-c` eine größere Anzahl von `ping`-Paketen angeben, um den Latenzwert genauer zu messen.

J.3 Einrichtung

Das `iPerf`-Werkzeug kann im Server- oder Client-Modus ausgeführt werden.

Die grundlegende Syntax zur Verwendung von `iperf` im Servermodus ist:

```
iperf -s -w <win_size>
```

Die grundlegende Syntax zur Verwendung von `iperf` im Clientmodus ist:

```
iperf -c <server_ip> -w <win_size>
```

Unser Ziel ist die Messung und Feinabstimmung des Netzwerks zwischen einem Ursprungs- und einem Ziel-Workload. In vielen Fällen kann es sich dabei um den tatsächlich verwendeten Ursprung und das Ziel handeln. Es ist möglich, Tests anhand eines anderen Workloads für Ursprung oder Ziel durchzuführen, sofern der verwendete Ersatz die gleichen Netzwerkmerkmale (NIC, Netzwerkverbindung usw.) wie das Original aufweist.

HINWEIS: Stellen Sie sicher, dass Sie nicht den Durchsatz des PlateSpin-Servers an den Ursprung oder das Ziel testen, da dieser Verkehr minimal ist und nicht dem Verkehr während einer Migration oder Reproduktion entspricht.

Während es möglich ist, einen Live-Workload (entweder Windows oder Linux) als Ziel/`iperf`-Server zu verwenden, kann mit der folgenden sehr empfehlenswerten Vorgehensweise eine Umgebung bereitgestellt werden, die derjenigen während einer Migration oder Reproduktion sehr ähnlich ist.

So richten Sie `iperf` auf dem Ziel ein und führen das Werkzeug aus:

- 1 Booten Sie das Ziel mithilfe des LRD.
- 2 Verwenden Sie das Helper-Terminal in der LRD-Konsole (kann über Alt-F2 aufgerufen werden), um folgende Schritte auszuführen:
 - 2a Richten Sie Networking mit Option 5 ein.
 - 2b Mounten Sie die CD-Medien mit Option 6.
- 3 Wechseln Sie in der LRD-Konsole zum Terminal für die Fehlersuche (kann über Alt-F7 aufgerufen werden), um in das Verzeichnis mit dem `iPerf`-Werkzeug zu gelangen:

```
cd /mnt/cdrom/LRDTools/iperf_2.0.X/linux
```

- 4 Führen Sie das iPerf-Werkzeug im Servermodus aus. Eingabe

```
./iperf -s -w <win_size>
```

So richten Sie iperf auf dem Ursprung ein und führen das Werkzeug aus:

- 1 Mounten Sie das LRD-ISO mithilfe von Software oder physischen Medien.
- 2 Öffnen Sie die Eingabeaufforderung (Windows) oder das Terminal (Linux) und wechseln Sie in das Verzeichnis des iPerf-Werkzeugs:

```
cd <media>/LRDTools/iperf_2.0.X/
```

- 3 Wechseln Sie je nach Ihrem Ursprungs-Betriebssystem entweder in das Unterverzeichnis `windows` oder `linux`:

```
cd windows
```

-OR-

```
cd linux
```

- 4 Führen Sie das iPerf-Werkzeug im Clientmodus aus. Eingabe

```
iperf -c <target_ip> -w <win_size>
```

HINWEIS: Sie können `iperf3` herunterladen und für Berechnungen verwenden. Dies ist in bestimmten Szenarien hilfreich, in denen `iperf2` keine nützlichen Durchsatzzahlen generieren kann. Trotz der etwas anderen Befehlssyntax und Ausgabe von `iperf3` sollten die Anpassung und die Auslegung der neueren Ausgabe, falls nötig, keine Schwierigkeiten bereiten.

J.4 Methode

Führen Sie beginnend mit der im Abschnitt [Berechnungen](#) ermittelten `win_size` mehrere Iterationen des iPerf-Werkzeugs aus, wobei Sie sowohl den berechneten Wert als auch etwas größere und etwas kleinere Werte verwenden, und zeichnen Sie die Ausgaben auf. Es wird empfohlen, `win_size` in Inkrementen von etwa 10 % des Originalwerts zu erhöhen und zu verringern.

Im obigen Beispiel mit 1.280.000 Byte verringern oder erhöhen Sie `win_size` in Inkrementen von 100.000 Byte.

HINWEIS: Die Option `-w` von `iperf` ermöglicht die Angabe von Einheiten wie K (Kilobyte) oder M (Megabyte).

Ausgehend vom gleichen Beispiel können Sie mit `-w` in Schritt 4 für `win_size` die Werte `1,28M`, `1,38M`, `1,18M` verwenden. Natürlich wird angenommen, dass bei jeder Iteration des iPerf-Werkzeugs nur der Schritt der Ausführung wiederholt wird.

Die Ausgabe einer iperf-Client-Iteration kann beispielsweise wie folgt aussehen:

```
iperf.exe -c 10.10.10.232 -w 1.1M
```

```
-----  
Client connecting to 10.10.10.232, TCP port 5001  
TCP window size: 1.10 MByte  
-----  
[296] local 10.10.10.224 port 64667 connected with 10.10.10.232 port 5001  
[ ID] Interval      Transfer    Bandwidth  
[296]  0.0-10.2 sec  11.3 MBytes  9.29 Mbits/sec
```

Die Ausgabe vom referenzierten Zielservers kann beispielsweise wie folgt aussehen:

```
./iperf -s -w .6M
```

```
-----  
Server listening on TCP port 5001  
TCP window size: 1.20 MByte (WARNING: requested 614 Kbyte)  
-----  
[  4] local 10.10.10.232 port 5001 connected with 10.10.10.224 port 64667  
[  4]  0.0-10.2 sec  11.3 MBytes  9.29 Mbits/sec
```

HINWEIS:

- ◆ Der Client wird nach einer einzigen Iteration vom Server getrennt, während der Server die Überwachung fortsetzt, bis Sie zum Anhalten Strg-C drücken.
- ◆ Die für einen Linux-Server angegebene Fenstergröße entspricht der Hälfte des gewünschten Werts, da Linux die angeforderte TCP-Puffergröße automatisch verdoppelt.

Verwenden Sie mehrere Iterationen, um den optimalen Wert der TCP-Fenstergröße zu bestimmen. Denken Sie daran, nur die Hälfte des gewünschten Werts anzugeben, wenn Sie die Option `-w` zusammen mit `iperf` für Linux verwenden.

Ein höherer Durchsatz ist ein Hinweis darauf, dass Sie sich der optimalen TCP-Fenstergröße nähern. Während Sie dem optimalen Wert näherkommen, verwenden Sie längere Iterationen, um die realen Bedingungen genauer zu simulieren. Um längere Iterationen zu erzielen, geben Sie die Option `-t` `<Zeit_in_Sekunden>` für `iperf` an. Diese Option muss nur auf der Client-Seite angegeben werden.

Beispiel:

```
iperf.exe -c 10.10.10.232 -w 1.25M -t 60
```

Sobald Sie einen optimalen Wert ermittelt haben, konfigurieren Sie ihn im Parameter `FileTransferSendReceiveBufferSize` für den entsprechenden PlateSpin-Server unter:

```
https://<mein_ps_server>/PlatespinConfiguration/
```

Dieser globale Wert wird für alle Workloads auf dem PlateSpin-Server verwendet, sodass die Gruppierung der Workloads und ihrer jeweiligen Netzwerke auf den verfügbaren PlateSpin-Servern sorgfältig überlegt werden muss.

J.5 Erwartungen

Das indirekte Ändern der TCP-Fenstergröße mithilfe der TCP-Puffergröße zum Senden/Empfangen kann in einigen Szenarien eine sehr wirkungsvolle Methode zur Erhöhung des Netzwerkdurchsatzes sein. In manchen Fällen kann das Zwei- bis Dreifache des Originaldurchsatzes oder sogar noch mehr

erreicht werden. Es muss jedoch berücksichtigt werden, dass sich die Netzwerkmerkmale im Laufe der Zeit ändern (können), da sich die Netzwerkauslastungsmuster, Hardware, Software oder andere Infrastruktur ändert.

Es wird dringend empfohlen, dass Sie diese Methode zur gleichen Tageszeit und unter den gleichen Netzwerkauslastungsbedingungen wie bei der geplanten Live-Migration oder -Reproduktion verwenden, um den optimalen Wert zu berechnen. Es ist außerdem ratsam, die Einstellung regelmäßig neu zu berechnen, da sich die Netzwerkbedingungen ändern.